

16/11

Exp: 16/79 ID: 660

PROVINCIA: LUGO	MUNICIPIO: MONDOMEÑO
-----------------	----------------------

Nº 50.000 } 24

Nº Hojas: 5

CARPETA-FICHA DEL MONTE:

// CARRACEDO, RIO SECO y CHAO DE LOUXEIRA //

COMUNIDAD PROPIETARIA

V^s: Santa Maria
MAYOR (P.ª)

CLAVE DEL MONTE

PROVINCIA	MUNICIPIO	COMUNIDAD PROPIETARIA	MONTE
LU	30	6.	1

SUPERFICIE

HECTAREAS
245

En la ciudad, de Lugo, a veintiseis de octubre, de mil-
novecientos ochenta, reunido, el Jurado Provincial, de Montes Vecina-
les en Mero Común, en la Sala de Juntas del Gobierno Civil, acordó
la clasificación, del monte, " CARRACEDO, RIO SECO Y CHAC DE LOUXEIRA",
como monte vecinal en mero común, a tenor de lo siguiente, -
resolución :

Visto en el día de la fecha, el expediente de clasificación del
monte, " CARRACEDO, RIO SECO Y CHAC DE LOUXEIRA", expediente, n° 16/
79, del ayuntamiento de Mondoñedo, ha promovido a instancia de la
Administración Forestal y,

RESULTADO .- que con fecha, 5 de febrero de 1.979, el Jurado,
Provincial, de Montes Vecinales en Mero Común, acordó la iniciación
y tramitación, del expediente de clasificación, del monte, " CARRA-
CEDO, RIO SECO Y CHAC DE LOUXEIRA", designando, como instructor, al
Vocal DON DASIO CARBALLERA Y ELIA.

RESULTADO .- Que con fecha, 20 de marzo de 1.979, se dictó, pro-
videncia, por la que se da comienzo, al expediente, de clasificaci-
ón, n° 16/79, poniendo, por cabeza del mismo copia de acuerdo del
Jurado Provincial, y la documentación aportada.

RESULTADO .- que con fecha, 20 de marzo de 1.979, se dictó, pro-
videncia, acordando requerir al ayuntamiento de Mondoñedo, para que
aportara:

- a) Certificación, del Registro de la Propiedad, relativa, a la ins-
cripción, del monte, " CARRACEDO, RIO SECO Y CHAC DE LOUXEIRA", de
245 Ha, sito en la parroquia de Santa María la Mayor, b) Certifica-
ción, del inventario de Bienes Municipales, relativa, al monte, "CA-
RRACEDO, RIO SECO Y CHAC DE LOUXEIRA", c) Certificación, del acuer-
do municipal, relativo, al consorcio, con la Administración Forestal
para la repoblación, de dicho monte.

RESULTADO .- que con fecha, 20 de marzo de 1.979, se acordó, -
recabar de la Administración, Forestal, I.C.F.A., certificación, -
relativa, a si el monte, " CARRACEDO, RIO SECO Y CHAC DE LOUXEIRA",
figura incluido, en el Catálogo de los de Utilidad Pública de la
provincia de Lugo.

RESULTADO .- que con fecha, 20 de marzo de 1.979, se remitió, -
edicto, al ayuntamiento, de Mondoñedo, poniendo en conocimiento, de
todos los interesados, la iniciación, del presente, expediente, de
clasificación, a fin de que pudieran comparecer, e intervenir, en,
él, en defensa de sus derechos e intereses.

RESULTADO .- que con fecha, 21 de diciembre de 1.977, se,
recibió, escrito, firmado, por D. JOSÉ CARLOS GADARÍA VÁZQUEZ, pro-
curador, de los vecinales, en nombre y representación, de DON JO-
SÉ MARCELINO VÁZQUEZ Y OROS, vecino, de la parroquia, de Santa
María la Mayor, del término municipal de Mondoñedo, como acordado,
de los mismos, en el que dice: que promover expediente, para que
sea clasificado como monte vecinal en mero común, respecto, a los
montes, " CARRACEDO Y RIOS SECO", que desde tiempo inmemorial, vienen
siendo, aprovechados, por los vecinos, en régimen, de comunidad, ex

clusivamente, por los integrantes de dichos barrios o lugares de Brea, Quinto, Souto, Andress, Cruz de Bermejo, Fondo de Vila y Carros.

Dice, así mismo, que ante el Juzgado de Primera Instancia, número uno de Lugo, se ha seguido, juicio, de mayor cuantía, número 160 de 1.969, contra el Excmo. Ayuntamiento de Mondoñedo, la Administración del Estado y sus servicios forestales; en su representación, el Sr. abogado del Estado, D. Fernando, Madrido, sentencia, con fecha, 7 de noviembre de 1.973, en la que se hace, análisis de la prueba practicada y antecedentes y se viene, a reconocer, y proclamar, que se trata, de monte vecinal en mano común. Dicha, sentencia, fué confirmada, por la Audiencia Territorial de la Coruña, de 25 de noviembre de 1.975 reiterando la comunidad de tipo germánico.

Termina, suplicando, se dicte, resolución, por la cual, se haga la clasificación, de monte vecinal en mano común, perteneciente, a los vecinos, que expresa, el apartado primero en cuenta el que se describe en el mismo, con el reintegro de devaluación, a los promovedores y demás miembros de la comunidad de las multas y abonos, que los mismos hayan hecho o tenido que satisfacer, a causa de los expedientes de servidón, que los fueron instruidos, y todas sus efectos y consecuencias legales.

Acompañan, los siguientes documentos:

a) .- Fotocopia, de escritura de poder, otorgado en favor del Sr. Cedeñia Vazquez.

b) .- Fotocopia de sentencia, dictada por el Juzgado de Primera Instancia, número uno, de Lugo, el 7 de noviembre de 1.973, cuyo fallo dice, "que estimando en parte desistimiento, la demanda, debo declarar y declaro que es infelicez, en relación, con, los montes, de "CARRACEDO Y RIOSICO", el acuerdo, concertado, entre, el Ayuntamiento de Mondoñedo, y el Patrimonio Forestal, del Estado, para su repoblación, la cual se declara, hecha de buena fé.

No hay lugar a las demás peticiones, sin condena en costas.

c) .- fotocopia de sentencia, dictada, por la Sala Primera de la Audiencia Territorial de la Coruña, de 25 de noviembre de, 1.957, en la que en el fallo dice, "Que revocando la sentencia, pronunciada por el juez de primera instancia, número uno de Lugo con fecha 7 de noviembre de 1.973, en los autos de que al presente recurso, debemos desestimar y desestimamos, la demanda formulada por DON JOSÉ RAMALLAL Y DRIGUE, etc."

RESULTADO .- Que con fecha, 31 de marzo de 1.979, se recibió certificado, expedido, por el Jefe Provincial de ICA, en el, que se hace constar, que el monte, "CARRACEDO, RIOSICO Y SAN DE LOUXEIRA", de la parroquia, de Santa María la Mayor, del Ayuntamiento de Mondoñedo, el monte Carracedo y Río Seco, figura, incluido, en el número 46 del Catálogo de los de Utilidad Pública de la provincia de Lugo.

RESULTADO .- Que con fecha, 30 de abril de 1.979, se recibió, edicto, debidamente diligenciado, por el secretario del Ayuntamiento de Mondoñedo, haciendo constar, que el monte, "CARRACEDO, RIOSICO Y SAN DE LOUXEIRAS", de la parroquia de Santa María la Mayor, del Ayuntamiento de Mondoñedo, por erigió, expuesto, al público, por espacio de 15 días, en los lugares de costumbre, sin que se hubiese verbales reclamación alguna.

RESULTADO .- Que con fecha 1 de junio de 1.979, se recibió, fotocopia del acuerdo, de concertación con la Diputación y la Administración Forestal, para la repoblación del monte, "CARRACEDO Y RIOSICO", de la parroquia de Santa María la Mayor.

RESULTADO .- Que con fecha, 24 de mayo de 1.979, se recibió, certificación del Inventario de Bienes Municipales, del ayun-

tomante de Mondoñedo, en el que en el número 37 figura el monte -
CARRACEDO Y RIOSSEO.

RESUELTO .- Que con fecha, 31 de marzo de 1.979, se recibió, -
certificación del Registro de la Propiedad de Mondoñedo, en el que
se hace constar, que los montes, señalados, no figuran inscritos
en el Registro de la Propiedad.

RESUELTO .- Que con fecha, 2 de junio de 1.979, se dió vista -
del expediente, al Sr. Cedeñís Vazquez, como firmante del escrito -
presentado con fecha, 21 de diciembre de 1.978, en cumplimiento, de
lo dispuesto en el artículo 91 de la Ley de Procedimiento Administra-
tivo, constando, la firma del duplicado acreditando haberlo reci-
bido.

RESUELTO .- Que en el expediente de investigación, que figura, -
unido, en guarda floja, consta comparecencia de vecinos de distin-
tos barrios, de Santa María la Mayor, que manifiestan:

Que en términos de esta parroquia existen unos montes que pueden
denominarse, como, " CARRACEDO, RIO SECO Y CILLO DE LOUMIRA", que -
siempre, estuvieron en aprovechamiento del común de vecinos de la -
parroquia, que los aprovechó de forma mercomunada e indivisa.

La parte de monte, " CARRACEDO Y RIOSSEO", en la parroquia de, -
Pastoriza, fué ocupado, por la Repoblación Forestal, hecha por el -
antiguo Patrimonio Forestal del Estado, y a los posibles derechos, -
se crea con derecho, todos los vecinos de la parroquia de Santa Ma-
ría la Mayor, en la forma establecida, en la Ley de Montes Veci-
les en Llanura Común.

Dicho, se hizo, que tiene, en su poder Sentencia, dictada, por
el Tribunal Supremo en 1.936, sobre deslinde entre las cotos, en -
tre esta parroquia y la de Protoña, del municipio de Pastoriza, --
(también perteneció junto con la de Santa María la Mayor, a los fo-
ros del Monasterio de Lorenzana).

acompañar, fotocopia de esta notarial en la que a instancia del -
alcalde de Mondoñedo, se hacen constar distintos documentos, en lo
que constan resoluciones de las autoridades forestales, haciendo, -
manifestación, que el monte, " CARRACEDO Y RIO SECO", que queda en
términos de la parroquia de Protoña, ayuntamiento de Pastoriza, pe-
teneció en aprovechamiento común, a los vecinos de la parroquia, -
de Santa María la Mayor, del ayuntamiento de Mondoñedo.

RESUELTO .- Se recibió acuerdo del Jurado de fecha 21 de abril -
de 1.980, en el que se acuerda, remitir el expediente, al Instruc-
tor, para que se abran nuevos plazos de alegaciones, por condicionar
que existe amplia documentación, no aportada, por los interesados.

RESUELTO .- Que con fecha 2 de junio de 1.980, se remitió, edito, -
al ayuntamiento, para que lo expusiere en el tablón y lugares, -
de costumbre, por término de 10 días, para que los interesados, pue-
dan aportar, la documentación que estimen oportuna.

RESUELTO .- Se recibió, certificación del ayuntamiento de Mon-
doñedo, en la que consta, que el edito, permaneció, expuesto al pú-
blico, en el tablón de anuncios y lugares de costumbre durante, el,
tiempo correspondiente.

RESUELTO .- Que con fecha, 17 de julio de 1.980, se recibió, -
previdencia del vocal instructor, en la que consta, que se recibió
certificado, del ayuntamiento de Mondoñedo, en la que consta que el
edito, permaneció expuesto al público, sin que contra el mismo, se,
hubiese presentado reclamación alguna, por lo que se acuerda, sea,
clasificado, como vecinal en llano común.

RESUELTO .- Que en la instrucción, del expediente de clasificac-
ción, se han analizado los trámites y formalidades que establece, la
Ley de Montes Vecinales en Llanura Común, de 27 de julio de 1.968, y -
en el Real Decreto de 26 de febrero de 1.970, así como la Ley de Procedi-
miento Administrativo, de 17 de julio de 1.958.

Visitas los citados Reglas y Reglamento y disposiciones de pertinen-
te, aplicación.

RESUELTO .- Que el Jurado Provincial, de Montes Vecinales, -
en Llanura Común, tiene competencia y jurisdicción para conocer del ex-
pediente, al cual fué remanido por la Administración Local, con
competencia y legitimación para ello, habiéndose formulado la inicia-

-ción y tramitación, del expediente, en lugar, forma y tiempo, to-
de ello, a tenor de lo dispuesto, en los artículos 10 y 11 de la
-Ley de Montes Vecinales en Manó Común y 10 y 13 de su Reglamento.

CONSIDERANDO .- Que para determinar, si el monte heredo, la,
-calificación, de vecinal en manó común, se hace preciso, concretar
si en el mismo, concurren los requisitos reales, que establecen,
-la Ley de Montes Vecinales en Manó Común, de su artículo 1º, así
como el artículo 1º de su Reglamento a saber:

a) Que su pertenencia, esté atribuida a determinados, vecinos, -
agrupados en aldeas, lugares o parroquias, en calidad de tales, -
en proindivisión, con independencia de su origen en comunidad --
-germánica o manó común, b) Que tal comunidad de vecinos no esté -
constituida formalmente, en entidad municipal.

CONSIDERANDO .- Que el monte, " CARRACEDO, RIO SECO Y CILAO -
-DE LOUXIRA", está, perfectamente, identificado, tanto por el a-
-yuntamiento de Mondoñedo, como por la Administración Forestal, -
-y en tal concepto, fué concretado, asimismo, fué identificado, -
-por los vecinos que comparecieron, en el expediente de investiga-
-ción, unido, los cuales se consideraron con derecho a los aprove-
-chamientos, que sobre, el citado monte, pueden obtenerse, a par-
-tas iguales.

CONSIDERANDO .- Que cualquiera, que hubiese sido, la propie-
-dad, de monte, en tiempos remotos, los efectos, de la prescrip-
-ción extraordinaria, regalada, por el artículo 1.989, del Código -
-Civil, legitiman la titularidad de los actuales aprovechadores.

Este Jurado Provincial a la vista de los antecedentes y consi-
-deraciones, resueltas, ha acordado:

1º .- Clasificar, el monte, " CARRACEDO, RIO SECO Y CILAO DE
-LOUXIRA", como se describe, en el expediente, nº 16/79, como un
-te vecinal en manó común, perteneciente a los vecinos de la parro-
-quia de Santa María la Mayor, del ayuntamiento de Mondoñedo.

2º .- Que se quite, certificación, de la resolución, firme de
-este Jurado al Registrador, de la Propiedad, para la inscripción
-del monte a nombre de la comunidad titular del mismo, a tenor, -
-de lo dispuesto en el apartado, a) del artículo 30 del Reglamen-
-to de Montes Vecinales en Manó Común.

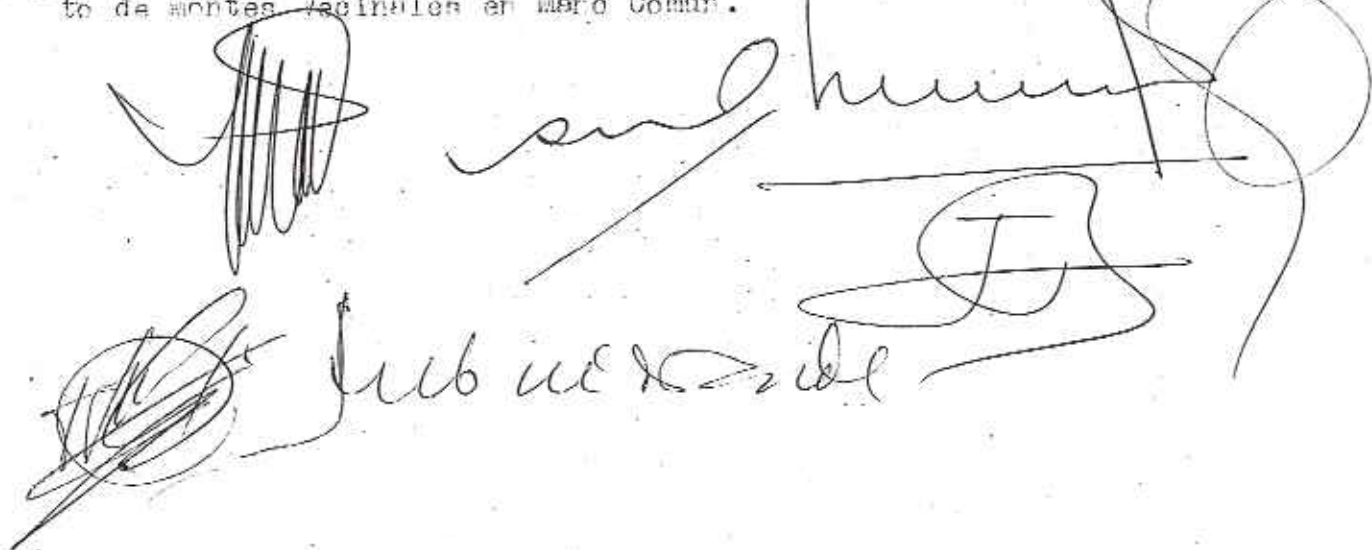

Handwritten signatures and stamps at the bottom of the document. The text "Subscrito" is written in the center, with a large signature to its right and another signature to its left. There are also some circular stamps or marks.

CLAVE DEL MONTE

Prov.	Munic.	Cantidad Prop.	N. monte
LU	30	6	1

3.- ESTADO FISICO

Ref. Índice

3.1 SITUACION. ALTITUD. ACCESOS.

Estos montes de la parroquia de SANTA MARIA LA MAYOR están formados en la práctica por tres parcelas independientes, separadas entre sí por fincas particulares:

- "CARRACEDO" y "RIO SECO" en el borde S. del término parroquial y del municipio, separadas entre sí por las fincas del Rego de Aro, si prospera la pretensión del límite según el de los términos municipales; quedan unidas en una sola parcela si prospera la pretensión de estos vecinos de la parroquia de MAYOR, y queda reducido a una sola parcela en el "Carracedo", si prospera la pretensión de los vecinos de la parroquia de Bretoña de Pastoriza.
- "CHAO DA LOUXEIRA" está anclado entre fincas particulares en la zona E. del término parroquial, entre los términos municipales de Lorenzana por el N.E. y Riotorto por el S.O.

El terreno aunque accidentado, es de pendientes relativamente fuertes en el "Carracedo" y más suaves en el "Rio Seco" y "Chao da Louxeira". Las altitudes oscilan entre los 550 y 836 m.

Tienen acceso directo por las carreteras siguientes: El "Carracedo", por la de Vivero a Meira; el "Rio Seco" por la de Castro de Rey a Mondorredo, y el "Chao da Louxeira" por la local de Villanueva a Riotorto.

3.2 SUPERFICIE.

En conjunto, 245 Has., obtenidas mediante pla-

Prov.	Munic.	Localidad	N.º mont.
LU	30	6	1

Ref. Índice

CLAVE DEL MONTE

3.2

reintegrado sobre 1/25.000, si es adoptada la solución intermedia de acuerdo con los límites fijados entre municipios de Mondoñedo y Pastoriza por el Instituto Geográfico.

Según la pretensión de estos vecinos de la parroquia de MAYOR, la superficie de los montes de esta parroquia sería de 390 Has., y según la pretensión de los vecinos de la parroquia de Brutoña de Pastoriza, la superficie de estos montes quedaría reducida a 100 Has.

3.3

LINDEROS.

Los del conjunto de "Carracedo y Río Seco" son:

N.- Fincas particulares de la parroquia.

E.- Términos municipales de Rinterto y Pastoriza.

S.- Término municipal de Pastoriza.

O.- Río Seco y Río Baos, dividiendo con los términos de "Moncapelo".

El monte "CHAO DE LOUXEIRA" queda enclavado entre fincas particulares.

3.4

DESCRIPCION DEL PERIMETRO.

Teniendo en cuenta el litigio histórico existente sobre límites de estos montes "CARRACEDO y RIO SECO" entre las comunidades de vecinos de esta parroquia de SANTA MARIA LA MAYOR y la de Brutoña de Pastoriza, la descripción del perímetro de estos montes será diferente según las tres versiones siguientes:

- Según la solución intermedia de acuerdo con los límites entre municipios de Mondoñedo y Pastoriza fijada por el Instituto Geográfico,

Prov.	Monte	Cantidad Prop.	N.º Monte
LU	30	6	1

Ref.º Índice

CLAVE DEL MONTE

3.4

el límite S.º de estos montes de la parroquia de MAYOR con los del mismo nombre de la parroquia de Bretoña siguen la mojenera desde el Puente sobre el Rio Seco de la carretera local de Vivero a Meira, siguiendo esta carretera subiendo hacia el S.E. hasta la vaquada del Rego de Aro, que despues cruza hacia el E. subiendo por el Rego Carballeiro hasta Chao de Carballeiro, de donde sigue la loma hacia el N.E. hasta Pena Gallada. Desde aquí divide por el E. con término municipal de Riotorto bajando desde Pena Gallada por la mojenera hacia el N.E. según una loma en dirección hacia Cruz de Canela.

- Si se tiene en cuenta la pretensión de estos vecinos de la parroquia de SANTA MARIA LA MAYOR, los límites de estos montes suben por el O. por el Rio Seco hasta Fonte Castellana, donde empiezan a dividir por el S. con montes de la parroquia de Bretoña siguiendo hacia el O. las cumbres que dividen aguas, por Pena de Marañón, Chao de Bragada, Coto de Leouxita hasta Chao de Campo de Oso, de donde sigue hacia el N.E. hasta Pena Gallada.
- Si se tiene en cuenta la pretensión contraria de los vecinos de la parroquia de Bretoña de Pastoriza, el límite entre las mismas baja desde Fonte Castellana por el rio Seco hasta Las Barcias, de donde sube hacia el S.E. por el Rego Cabado hasta Pena Gallada.

3.5 OBSERVACION SOBRE LIMITE CON FINCAS PARTICULARES

El límite de estos montes de la parroquia de MAYOR con fincas particulares no puede ser muy preciso si se tiene en cuenta que estas han invadido terrenos de monte que fueron cerrados. Se ha llegado con los límites del Monte hasta donde existe seguridad o duda razonable de que pueda pertenecer al mismo.

Prov.	Municipio	Cantidad Hect.	Clase de monte
LU	30	6	1

Ref. Índice

CLAVE DEL MONTE

3.5

OBSERVACION SOBRE LIMITE CON FINCAS PARTICULARES

El límite de estos montes con fincas particulares no puede ser muy preciso si se tiene en cuenta que éstas han invadido terrenos de monte que han sido parcelados. Se ha llegado con los límites de éste hasta donde existe seguridad o duda razonable de que pueda pertenecer al monte de referencia.

En caso de que estos montes llegaran a ser calificados como vecinales en mano común, tal vez fuera necesario un deslinde parcial de los mismos en tal colindancia con particulares, siguiendo los criterios tenidos en cuenta en tal calificación.

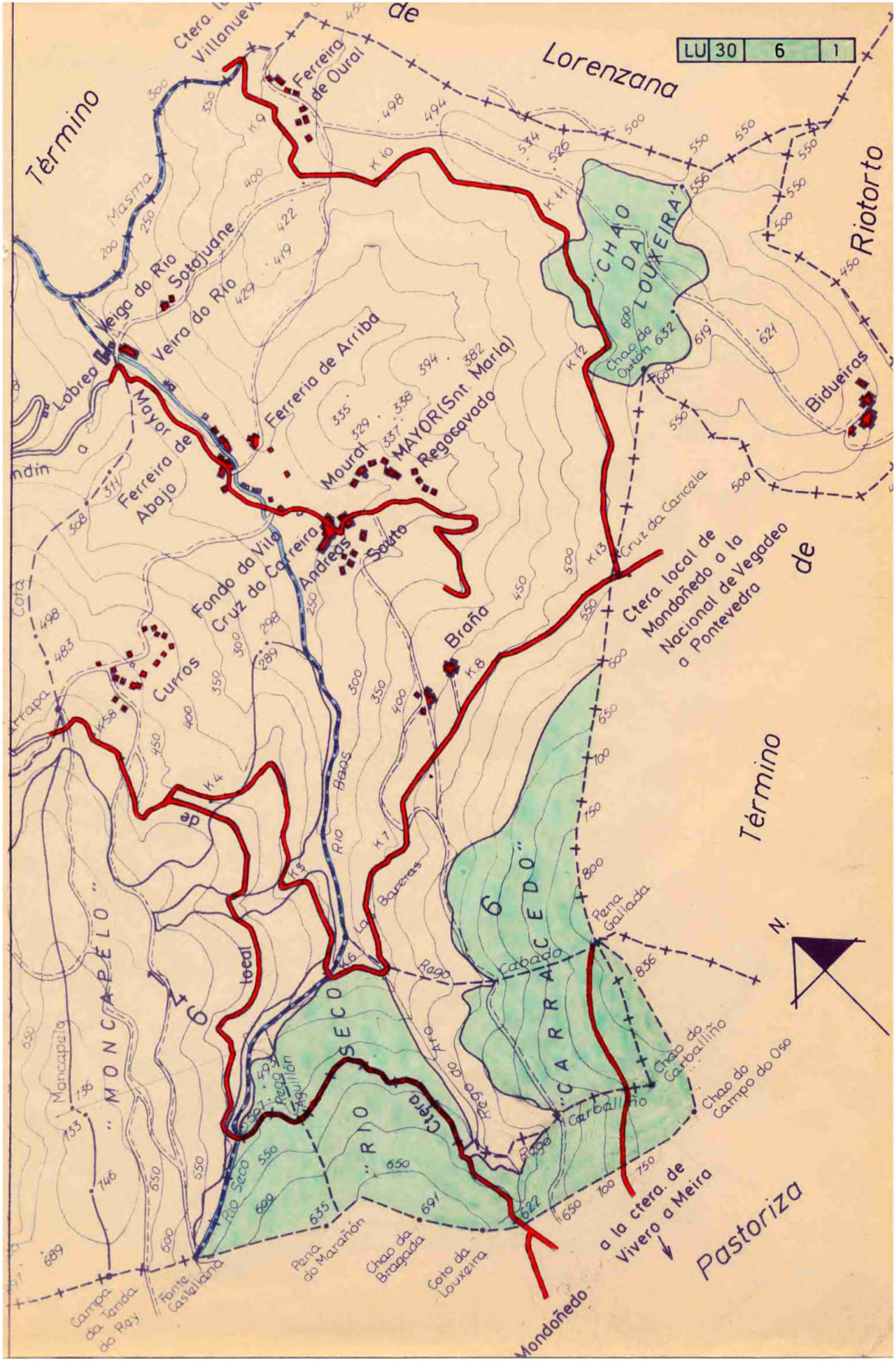

Término

Lorenzana

Riotorto

de

Término

N.

MONCAPÉLO

RIO SECO

CARRACEDO

a la ctera de Vivero a Meira

Pastoriza

Moncapella

Fonte Castellana

Pana do Marañón

Chao da Bragada

Coto da Louxeira

Mondoñedo

↓

↓

↓

↓

MONCAPÉLO

RIO SECO

CARRACEDO

a la ctera de Vivero a Meira

Pastoriza

Moncapella

Fonte Castellana

Pana do Marañón

Chao da Bragada

Coto da Louxeira

Mondoñedo

↓

↓

↓

↓

MONCAPÉLO

RIO SECO

CARRACEDO

a la ctera de Vivero a Meira

Pastoriza

Moncapella

Fonte Castellana

Pana do Marañón

Chao da Bragada

Coto da Louxeira

Mondoñedo

↓

↓

↓

↓

MONCAPÉLO

RIO SECO

CARRACEDO

a la ctera de Vivero a Meira

Pastoriza

Moncapella

Fonte Castellana

Pana do Marañón

Chao da Bragada

Coto da Louxeira

Mondoñedo

↓

↓

↓

↓

MONCAPÉLO

RIO SECO

CARRACEDO

a la ctera de Vivero a Meira

Pastoriza

Moncapella

Fonte Castellana

Pana do Marañón

Chao da Bragada

Coto da Louxeira

Mondoñedo

↓

↓

↓

↓

MONCAPÉLO

RIO SECO

CARRACEDO

a la ctera de Vivero a Meira

Pastoriza

Moncapella

Fonte Castellana

Pana do Marañón

Chao da Bragada

Coto da Louxeira

Mondoñedo

↓

↓

↓

↓

MONCAPÉLO

RIO SECO

CARRACEDO

a la ctera de Vivero a Meira

Pastoriza

Moncapella

Fonte Castellana

Pana do Marañón

Chao da Bragada

Coto da Louxeira

Mondoñedo

↓

↓

↓

↓

MONCAPÉLO

RIO SECO

CARRACEDO

a la ctera de Vivero a Meira

Pastoriza

Moncapella

Fonte Castellana

Pana do Marañón

Chao da Bragada

Coto da Louxeira

Mondoñedo

↓

↓

↓

↓

MONCAPÉLO

RIO SECO

CARRACEDO

a la ctera de Vivero a Meira

Pastoriza

Moncapella

Fonte Castellana

Pana do Marañón

Chao da Bragada

Coto da Louxeira

Mondoñedo

↓

↓

↓

↓

MONCAPÉLO

RIO SECO

CARRACEDO

a la ctera de Vivero a Meira

Pastoriza

Moncapella

Fonte Castellana

Pana do Marañón

Chao da Bragada

Coto da Louxeira

Mondoñedo

↓

↓

↓

↓

MONCAPÉLO

RIO SECO

CARRACEDO

a la ctera de Vivero a Meira

Pastoriza

Moncapella

Fonte Castellana

Pana do Marañón

Chao da Bragada

Coto da Louxeira

Mondoñedo

↓

↓

↓

↓

MONCAPÉLO

RIO SECO

CARRACEDO

a la ctera de Vivero a Meira

Pastoriza

Moncapella

Fonte Castellana

Pana do Marañón

Chao da Bragada

Coto da Louxeira

Mondoñedo

↓

↓

↓

↓

MONCAPÉLO

RIO SECO

CARRACEDO

a la ctera de Vivero a Meira

Pastoriza

Moncapella

Fonte Castellana

Pana do Marañón

Chao da Bragada

Coto da Louxeira

Mondoñedo

↓

↓

↓

↓

MONCAPÉLO

RIO SECO

CARRACEDO

a la ctera de Vivero a Meira

Pastoriza

Moncapella

Fonte Castellana

Pana do Marañón

Chao da Bragada

Coto da Louxeira

Mondoñedo

↓

↓

↓

↓

MONCAPÉLO

RIO SECO

CARRACEDO

a la ctera de Vivero a Meira

Pastoriza

Moncapella

Fonte Castellana

Pana do Marañón

Chao da Bragada

Coto da Louxeira

Mondoñedo

↓

↓

↓

↓

MONCAPÉLO

RIO SECO

CARRACEDO

a la ctera de Vivero a Meira

Pastoriza

Moncapella

Fonte Castellana

Pana do Marañón

Chao da Bragada

Coto da Louxeira

Mondoñedo

↓

↓

↓

↓

MONCAPÉLO

RIO SECO

CARRACEDO

a la ctera de Vivero a Meira

Pastoriza

Moncapella

Fonte Castellana

Pana do Marañón

Chao da Bragada

Coto da Louxeira

Mondoñedo

↓

↓

↓

↓

MONCAPÉLO

RIO SECO

CARRACEDO

a la ctera de Vivero a Meira

Pastoriza

Moncapella

Fonte Castellana

Pana do Marañón

Chao da Bragada

Coto da Louxeira

Mondoñedo

↓

↓

↓

↓

MONCAPÉLO

RIO SECO

CARRACEDO

a la ctera de Vivero a Meira

Pastoriza

Moncapella

Fonte Castellana

Pana do Marañón

Chao da Bragada

Coto da Louxeira

Mondoñedo

↓

↓

↓

↓

MONCAPÉLO

RIO SECO

CARRACEDO

a la ctera de Vivero a Meira

Pastoriza

Moncapella

Fonte Castellana

Pana do Marañón

Chao da Bragada

Coto da Louxeira

Mondoñedo

↓

↓

↓

↓

MONCAPÉLO

RIO SECO

CARRACEDO

a la ctera de Vivero a Meira

Pastoriza

Moncapella

Fonte Castellana

Pana do Marañón

Chao da Bragada

Coto da Louxeira

Mondoñedo

↓

↓

↓

↓

MONCAPÉLO



DONA LUCÍA BELVER QUIROGA, SECRETARIA DO XURADO PROVINCIAL DE MONTES VECIÑAIS EN MAN COMÚN,

CERTIFICA:

Que na sesión celebrada polo Xurado Provincial con data 30 de xuño de 2015, figura o acordo seguinte:

<< 4. Varios:

- b) Monte **CARRACEDO, RIOSECO e CHAO DE LOUXEIRA** (expediente 16/79), pertencente aos veciños da parroquia de **SANTA MARIA MAIOR**, do concello de **MONDOÑEDO**, clasificado polo Xurado con data 20 de outubro de 1980, monte **CARRACEDO e RIOSECO** (expediente 35/78), pertencente aos veciños da parroquia de **BRETOÑA**, do concello de **A PASTORIZA**, clasificado polo Xurado con data 5 de febreiro de 1979 e Monte **COTO DAS LOUXEIRAS DE XEMIL** (expediente 36/78), pertencente aos veciños do lugar de **XEMIL**, da parroquia de **BRETOÑA**, do concello de **A PASTORIZA**, clasificado polo Xurado con data 5 de febreiro de 1979. Con data 4 de agosto de 2014, ten entrada escrito do Concello de A Pastoriza, dando traslado da acta adicional conxunta asinada entre os concellos de Mondoñedo, Abadín, Riotorto e A Pastoriza, na que se recoñece a liña do termo e sinalización de fitos comúns aos termos municipais levantada polo Instituto Xeográfico Nacional en setembro de 1930, por se pode resultar de interese para a delimitación dos montes veciñais pertencentes ás parroquias de Sta. María Maior (Mondoñedo) e Bretoña (A Pastoriza). Con data 4 de maio de 2015, o Servizo de Montes, á vista dos límites afectados, emite informe coa planimetría e superficie de cada un dos montes afectados, quedando o monte **CARRACEDO, RIOSECO e CHAO DE LOUXEIRA** cunha superficie de 243,32 hectáreas, o monte **CARRACEDO e RIOSECO**, con 404,48 hectáreas e o monte **COTO DAS LOUXEIRAS DE XEMIL** con 257,66 hectáreas. Examinada a devandita documentación e informe, o Xurado, por unanimidade, **ACORDA**, proceder ás correccións oportunas, coa incorporación dos esbozos referidos aos expedientes de clasificación.

(...) >>

E para que conste, para a súa remisión a **parte interesada**, e sen prexuízo da ulterior aprobación da **ACTA** da sesión á que se fai referencia, expido a presente co V. e Pr. do Sr. Xefe Territorial da Consellería do Medio Rural, Presidente do Xurado, en Lugo, a 1 de xullo de 2015.



Vº e Pr.
O XEFE TERRITORIAL
PRESIDENTE DO XURADO,

José Ramón Losada Fernández.



Juan Carlos López Seijas, secretario en funcións do Xurado Provincial de Montes Veciñais en Man Común de Lugo,

CERTIFICO:

Que na sesión celebrada polo xurado provincial o día **6 de marzo de 2018**, figura o seguinte acordo:

Monte CARRACEDO, RÍO SECO E CHAO DE LOUXEIRA (expediente 16/79), pertencente aos veciños da parroquia de SANTA MARÍA MAIOR, no termo municipal de MONDOÑEDO, monte CARRACEDO E RIOSECO (expediente 35/78), pertencente aos veciños da parroquia de BRETOÑA, no termo municipal de A PASTORIZA e monte COTO DAS LOUSEIRAS DE XEMIL (expediente 36/78), pertencente aos veciños do lugar de XEMIL, na parroquia de BRETOÑA, no termo municipal de A PASTORIZA. O servizo de montes, en informe emitido con data 25 de xaneiro de 2018, detecta un erro na última modificación da cartografía destes tres montes que se elaborou para reflectir o límite deslindado entre os termos municipais de Mondoñedo e A Pastoriza, nas parroquias de Santa María Maior e Bretoña, acordada con data 30 de xuño de 2015 e que presenta desviacións planimétricas con respecto aos datos oficiais do Instituto Xeográfico Nacional. Ademais no esbozo do monte CARRACEDO E RIOSECO resultante desta modificación non figuran representadas outras dúas parcelas de monte clasificado de acordo co esbozo orixinal. Segundo informa o servizo de montes, elabórase un novo plano que recolle todos os cambios a nivel gráfico e de superficie. Considerando o disposto no artigo 109.2 da lei 39/2015, que establece que as Administracións Públicas poderán, rectificar en calquera momento, de oficio ou a instancia dos interesados, os erros materiais, de feito ou aritméticos existentes nos seus actos, propónse corrixir o erro quedando o monte CARRACEDO, RÍO SECO E CHAO DE LOUXEIRA cunha superficie de 243,5 ha., o monte CARRACEDO E RIOSECO cunha superficie de 422,6 ha. e o monte COTO DAS LOUSEIRAS DE XEMIL cunha superficie de 257,3 ha. En vista do anterior, o Xurado, por unanimidade, ACORDA rectificar o erro constatado e proceder ás oportunas correccións nos expedientes de conformidade co informe do Servizo de Montes.

Para que conste, expido este certificado co visto e praxe da xefa territorial da Consellería do Medio Rural, presidenta do xurado.

Añinado por: IGLESÍAS FONTAL, MARIA OLGA
Cargo: Xefa Territorial, Presidenta do Xurado Provincial de MVMC
Data e hora: 15/03/2018 12:08:09

Añinado por: LÓPEZ SEIJAS, JUAN CARLOS
Cargo: Secretario en funcións do Xurado Provincial de Montes Veciñais en Man Común de Lugo
Data e hora: 15/03/2018 10:47:55

CVE: RTaYMA1717
Verificación: <https://secc.xunta.gal/cve>



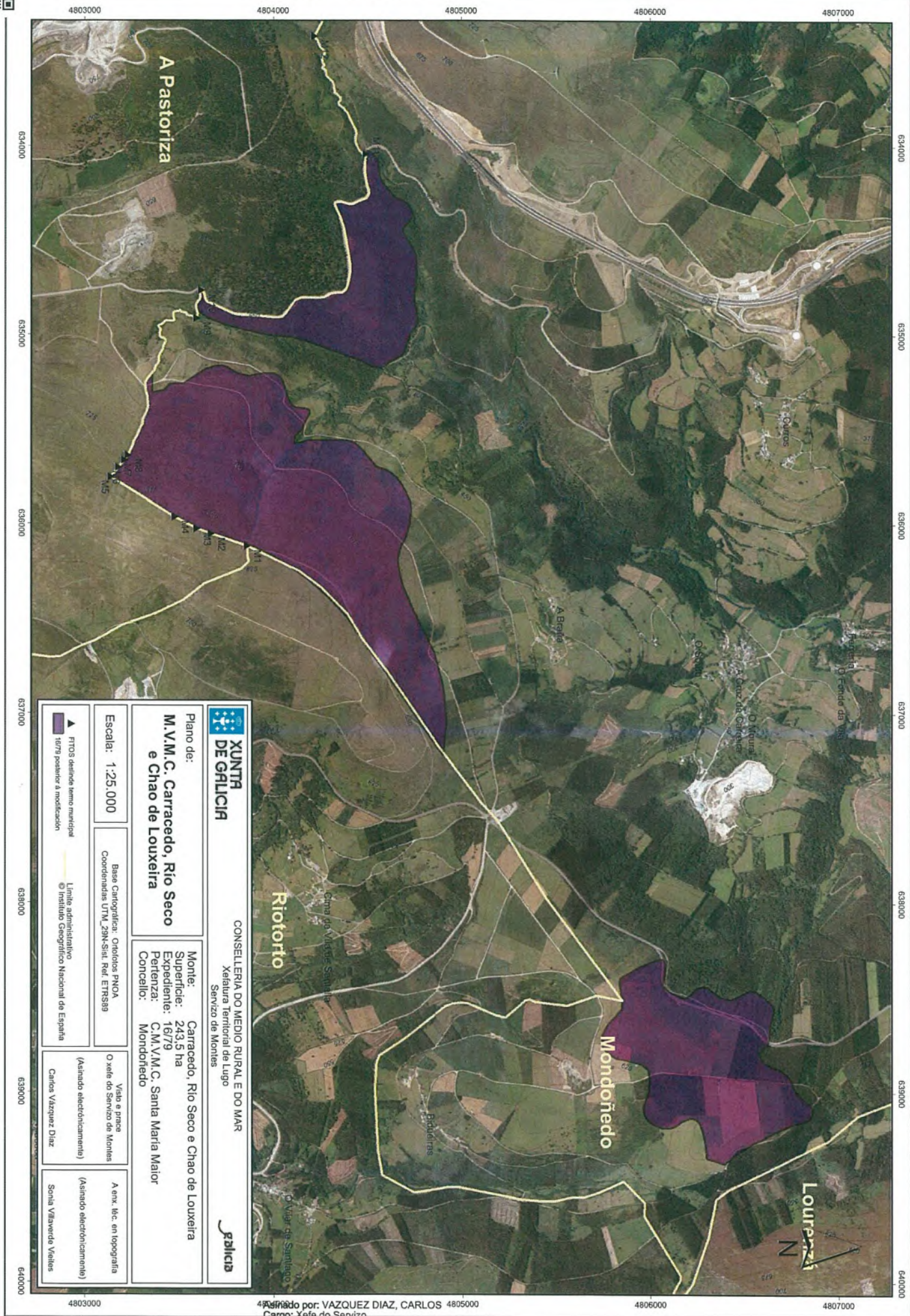

XUNTA DE GALICIA CONSELLERÍA DO MEDIO RURAL E DO MAR Xefatura Territorial de Lugo Servizo de Montes		
Plano de: M.V.M.C. Carracedo, Río Seco e Chao de Louxeira		
Escala: 1:25.000	Base Cartográfica: Ortofoto PNOA Coordenadas UTM_29N-Sist. Ref. ETRS89	Monte: Carracedo, Río Seco e Chao de Louxeira Superficie: 243,5 ha Expediente: 16/79 Perenza: C.M.V.M.C. Santa Maria Maior Concello: Mondoñedo
PTOS de senda municipal 1679 posterior a modificación	Límite administrativo Instituto Geográfico Nacional de España	Vela e praza O xefe do Servizo de Montes Carlos Vazquez Diaz (Asinado electrónicamente)
		A enx. téc. en topografía (Asinado electrónicamente) Sonia Villaverde Vieites

Lucía Belver Quiroga, secretaria do Xurado Provincial de Montes Veciñais en Man Común de Lugo,

CERTIFICO:

Que na sesión celebrada polo xurado provincial o día **31 de marzo de 2022**, figura o seguinte acordo:

MVMC Carracedo, Río Seco e Chao de Louxeira (exp. 16/79), pertencente aos veciños da parroquia de Santa María Maior, concello de Mondoñedo.

O 3.12.2020 tivo entrada unha copia da sentenza 496/2020, do 23.10.2020, da Audiencia Provincial de Lugo coa orixe no procedemento ordinario 171/2017 do Xulgado de 1ª instancia núm. 3 de Lugo. A sentenza é firme e estima a demanda na súa totalidade.

De acordo con ela, o 11.3.2022, o Servizo de Montes emitiu un informe (2020_57) no que se especifican as modificacións resultantes no monte Carracedo, Río Seco e Chao de Louxeira, que pasa a ter unha superficie de 239,9605 hectáreas. Achégase esbozo da situación actual do monte veciñal afectado pola sentenza.

Examinada a sentenza, o xurado, por unanimidade, ACORDA dar cumprimento ao establecido nela e proceder ás correccións oportunas, coa incorporación do novo esbozo ao expediente.

Para que conste, expido este certificado co visto e praxe da presidenta do xurado.

Lugo, data da sinatura electrónica

A secretaria do xurado
Lucía Belver Quiroga

Visto e praxe
A presidenta do xurado
Mª Olga Iglesias Fontal



Asinado por: FRAGA SAENZ, SANTIAGO
Cargo: Titular de N.V.M.C. e Ordenación de Montes
Data e hora: 11/03/2022 10:22:16

CVE: wZOTKyrzF74
Verificación: <https://sede.xunta.gal/love>

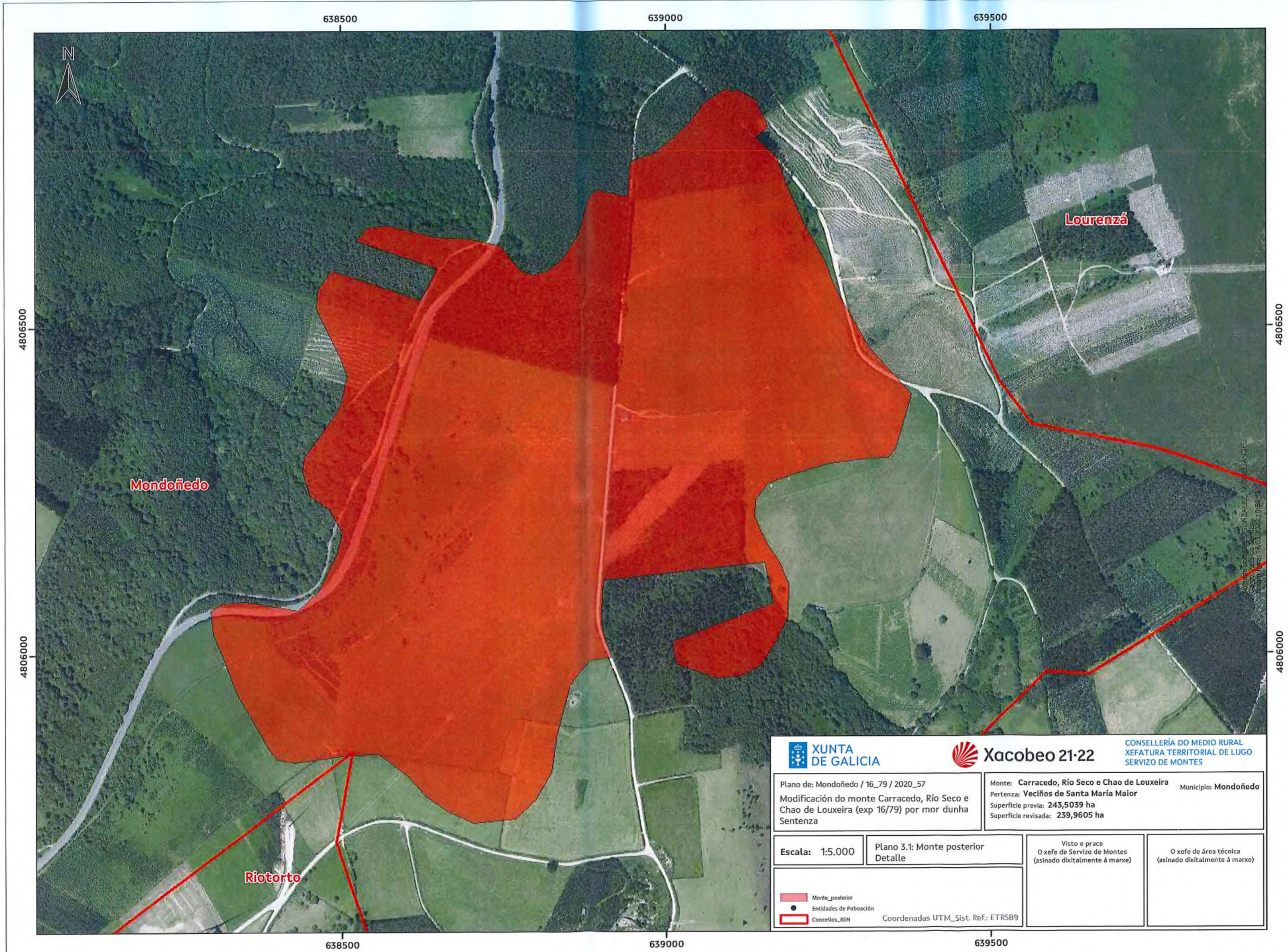

				CONSELLERÍA DO MEDIO RURAL XEFATURA TERRITORIAL DE LUGO SERVIZO DE MONTES	
Plano de: Mondoñedo / 16_79 / 2020_57 Modificación do monte Carracedo, Río Seco e Chao de Louxeira (exp 16/79) por mor dunha Sentenza			Monte: Carracedo, Río Seco e Chao de Louxeira Pertenza: Veciños de Santa María Maior Superficie previa: 243,5039 ha Superficie revisada: 239,9605 ha		Municipio: Mondoñedo
Escala: 1:5.000	Plano 3.1: Monte posterior Detalle		Visto e prace O xefe de Servizo de Montes (asinado dixitalmente á marxe)		O xefe de área técnica (asinado dixitalmente á marxe)
		Coordenadas UTM_Sist. Ref.: ETRS89			

Asinado por: DEVA GONZALEZ, MIGUEL ANGEL
Cargo: Titular de N.V.M.C. e Ordenación de Montes
Data e hora: 18/03/2022 10:56:13