

PROVINCIA: LUGO	MUNICIPIO: GUITIRIZ
------------------------	----------------------------

-Exp:

66/75

Nº 50.000 } 47

N: Route: 13

ID: 542

CARPETA-FICHA DEL MONTE:

" DE ROCA "

COMUNIDAD PROPIETARIAVECINOS DE ROCA (P.²)

CLAVE DEL MONTE

PROVINCIA	MUNICIPIO	COMUNIDAD PROPIETARIA	MONTE
LU	22	15,	1

SUPERFICIE

HECTAREAS

244

En la ciudad de Lugo, a 7 de julio de 1976, reunido el Jurado Provincial de Montes Vecinales en Mano Común, en la Sala de Juntas del Gobierno Civil, acordó la clasificación del monte "DE ROCA", como monte vecinal en mano común, a tenor de la siguiente resolución:

Visto en el día de la fecha el expediente de clasificación del monte "DE ROCA", expediente n° 66/75, del ayuntamiento de Guitiriz, promovido a instancia de la Administración Forestal,

y
RESULTANDO.- Que con fecha 24 de mayo de 1975, el Jurado Provincial de Montes Vecinales en Mano Común, acordó la iniciación y tramitación del expediente de clasificación del monte "DE ROCA" designando como Instructor al Vocal, D. Carlos-Fraga Carreira, Notario.

RESULTANDO.- Que con fecha 8 de julio de 1975, se dictó providencia, por la que se da comienzo al expediente de clasificación del monte "DE ROCA" expediente N° 66/75, poniendo por cabeza del mismo, copia del acuerdo del Jurado Provincial y la documentación aportada.

RESULTANDO.- Que con fecha 8 de julio de 1975, se dictó providencia, por la que se acuerda requerir al ayuntamiento de Guitiriz, para que aportara: a) Certificación del Registro de la Propiedad, relativa al monte "DE ROCA", de 244 has. sito en la parroquia de Roca; b) Certificación del Inventario de Bienes Municipales, relativa al monte "DE ROCA"; c) Certificación del acuerdo municipal, relativo al consorcio con el Patrimonio Forestal, para la repoblación del citado monte.

RESULTANDO.- Que con fecha 8 de julio de 1975, se acordó recabar de la Administración Forestal, I.C.O.N.A., certificación relativa a si el monte "DE ROCA", del ayuntamiento de Guitiriz, figura incluido dentro del Catálogo de Montes de Utilidad Pública.

RESULTANDO.- Que con fecha 8 de julio de 1975, se dictó providencia, por la que se acuerda la publicación de edicto en el B.O. de la provincia y en el Ayuntamiento de Guitiriz, poniendo en conocimiento de todos los interesados, la incoación del presente expediente de clasificación, a fin de que pudieran comparecer e intervenir en él, en defensa de sus derechos e intereses; Publicación que se llevó a efecto en el B.O. de la provincia N° 167, correspondiente al día 23 de julio de 1975, y en el Tablón de Anuncios del ayuntamiento de Guitiriz, según certificación del Secretario del mismo, de 14 de noviembre de 1975.

RESULTANDO.- Que con fecha 4 de agosto de 1975, se recibió certificación interesada del Instituto Nacional para la Conservación de la Naturaleza, en la que se hace constar que el monte "DE ROCA", del ayuntamiento de Guitiriz, no figura incluido dentro del Catálogo de Utilidad Pública.

RESULTANDO.- Que en la instrucción del expediente, se han cumplido los trámites y formalidades que establecen la Ley de Montes Vecinales en Mano Común, de 27 de julio de 1968 y su Reglamento de 26 de febrero de 1970, así como la Ley de Procedimiento Administrativo de 17 de julio de 1958.

Vistas las citadas Leyes y Reglamento y disposiciones de pertinente aplicación:

CONSIDERANDO.- Que el Jurado Provincial de Montes Vecinales en Mano Común, tiene competencia u jurisdicción para conocer del expediente, el cual fué promovido por la Administración Forestal, habiéndose

formulado la iniciación y tramitación del expediente, en lugar, forma y tiempo, todo ello a tenor de lo dispuesto en los artículos 10 y 11 de la Ley de 27 de julio de 1968 y 10 y 18 de su Reglamento.

CONSIDERANDO.- Que para determinar si un monte merece la calificación de vecinal en mano común, se hace preciso concretar su en el mismo concurren los requisitos y formalidades que establecen los artículos 1º de la Ley de Montes Vecinales en Mano Común, y 1º del Reglamento, a saber: a) Que su pertenencia está atribuida a determinados vecinos, agrupados en aldeas, lugares o parroquias, en calidad de tales, en proindivisión, con independencia de su origen, en comunidad germánica o mano común; b) Que tal comunidad de vecinos no esté constituida formalmente en entidad municipal.

CONSIDERANDO.- Que el monte "DE ROCA" está perfectamente identificado, tanto por el ayuntamiento de Guitiriz, como por la Administración Forestal, y en tal concepto fué consorciado, asimismo fué identificado por los vecinos que comparecieron en el expediente de investigación unido, los cuales se consideran con derecho a los aprovechamientos que sobre el citado monte puedan obtenerse.

CONSIDERANDO.- Que cualquiera que hubiese sido la propiedad del monte "DE ROCA" en tiempos remotos, los efectos de la prescripción extraordinaria regulada por el artículo 1959 del Código Civil, legitiman la titularidad de los actuales aprovechadores.

Este Jurado Provincial de Montes Vecinales en Mano Común, en sesión del día de la fecha y a la vista de los antecedentes y consideraciones reseñadas, ha acordado:

1º.- Clasificar el monte "DE ROCA" como se describe, en el expediente 66/75, como monte vecinal en mano común, perteneciente a los vecinos de Roca, del ayuntamiento de Guitiriz.

2º.- Que se remita certificación de la resolución firme de este Jurado al Registrador de la Propiedad, para la inscripción del monte a nombre de la comunidad titular del mismo, a tenor de lo dispuesto en el apartado a) del artículo 3º del Reglamento de Montes Vecinales en Mano Común.

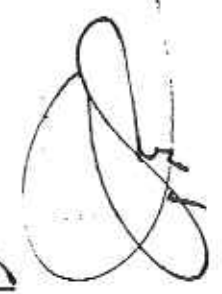
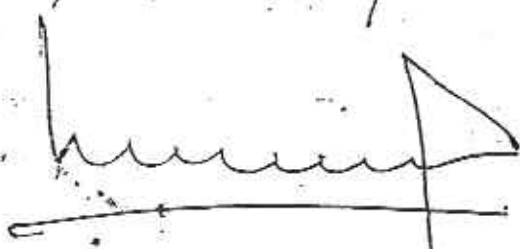

José Antonio Pérez



Prov.*	Munic.*	Comunidad Prop.*	N. monte
LU.	22	15	1

CLAVE DEL MONTE

• 3.- ESTADO FISICO

Ref. Índice

3.1 SITUACION. ALTITUD . ACCESOS.

Este monte de la parroquia de ROCA esta situado al E. de los pueblos y sus fijas particulares, comprendido entre estas y el límite con el municipio de Begonte.

Fundamentalmente esta formado por lomas que bajan de N. a S. desde los altos de Castelo y Monte Redondo hasta el mismo rio Parga.

El terreno es bastante accidentado, con fuertes pendientes en la zona S. de bajada al rio Parga, y altitudes comprendidas entre los 400 y 632 m.

Los accesos directos al monte son los caminos de carro desde los pueblos y la misma carretera N-VI a La Coruña y Ferrol que bordea el mismo monte por el S.

3.2 SUPERFICIE.

En conjunto, la de todas las parcelas que figuran en el plano de 1.2, es de 244 Has., obtenida mediante planimetrado sobre 1/25.000.

Prov.*	Munic.*	Comunidad Prop.*	N.º monte
LU	22	15	1

Ref. Índice

CLAVE DEL MONTE

3.3 LINDEROS.

Los del término parroquial son:

N.- Término y monte de la parroquia de Santa Cruz de Parga.

E. - Término municipal de Begonte.

S.- Río Parga dividiendo con términos de la parroquia de Sambrejome de Parga.

O.- Río de Ponte Boeiro, dividiendo con terminos de la parroquia de Trasparga.

3.4 DESCRIPCION DEL PERIMETRO.

El perímetro de este monte puede describirse empezando por el extremo N.E. en el Pico de Monte Redondo, donde concurren con el mismo los montes de las parroquias Santa Cruz de Parga y de Pígaro y el municipio de Begonte. Dividiendo con este último sigue la mojonera en dirección S.^o bajando por una loma por Pena Gallada, Penedo Seixiño, Penedo Dos Terrelos y Fonte Perdiz de donde baja al río Parga. Por el S. divide con términos de la parroquia de Sambrejome de Parga subiendo por el río Parga, si bien el monte no baja en algunos tramos más abajo de la carretera. Por el O. sigue en dirección resultante S.-N. la poligonal formada por las fincas particulares hasta llegar la li

Prov.*	Munic.*	Comunidad Prop.*	N.º monte
LU	22	15	1

Ref.º Índice

CLAVE DEL MONTE

3.4

te con la parroquia de Santa Cruz de Parga, su-
biendo de O.-E. por Castelo y Fonte da Uz hasta
llegar al Pico de Monte Redondo, donde se comen-
zó.

3.5 OBSERVACION SOBRE LIMITE CON FINCAS PARTICULARES

El límite de estos montes con fincas particulares
no puede ser muy preciso si se tiene en cuenta
que éstas han invadido zonas de monte que han si-
do parceladas. Se ha llegado con los límites de
éste hasta donde existe seguridad o duda razona-
ble de que pueda pertenecer al monte de referen-
cia.

Si estos montes fueran calificados como vecinales
en mano común, sería necesario un deslinde par-
cial en tal colindancia con particulares, siguien-
do los mismos criterios de tal calificación.



Lucía Belver Quiroga, secretaria do Xurado Provincial de Montes Veciñais en Man Común de Lugo,

CERTIFICO:

Que na sesión celebrada polo xurado provincial o día **27 de marzo de 2019**, figura o seguinte acordo:

Monte DE ROCA (expediente 66/75), pertencente aos veciños da parroquia de ROCA, no termo municipal de GUITIRIZ e monte DE BAAMONDE (expediente 1/77), pertencente aos veciños da parroquia de BAAMONDE, no termo municipal de BEGONTE. O 5 de febreiro de 2018 ten entrada copia dunha sentenza firme ditada polo Xulgado de 1ª Instancia e Instrución nº 1 de Vilalba, do 28 de setembro de 2017, ditada no Procedemento Ordinario 8/2017 M, no que, estimando a demanda interposta, se acorda: << (...) Que las líneas de deslindes entre MVMC de Baamonde y MVMC de Roca y la finca Chousa da Acibreira propiedad de las demandantes es la determinada por el plano elaborado por el Ingeniero Técnico Forestal Don José Villanueva Villabril y definida por las tablas de coordenadas que en el mismo se indican y por consiguiente que las comunidades demandadas no ostentan ningún derecho sobre la finca Chousa da Acibreira, de conformidad con lo expuesto en el hecho Quinto de la demanda (...) >>. Dado traslado da documentación ao Servizo de Montes, o 14 de xaneiro de 2019 emítese informe (núm. 11/18), especificando as modificacións resultantes, nos termos que no dito informe se describen, quedando o monte DE ROCA cunha superficie de 237 hectáreas e o monte DE BAAMONDE cunha superficie de 182 hectáreas. Achégase esbozo da situación actual dos montes veciñais afectados. Examinada a devandita sentenza, o Xurado, por unanimidade, ACORDA dar cumprimento ao establecido nesta, e proceder ás correccións oportunas, coa incorporación dos esbozos referidos aos expedientes de clasificación.

Para que conste, expido este certificado co visto e praxe da xefa territorial da Consellería do Medio Rural, presidenta do xurado.



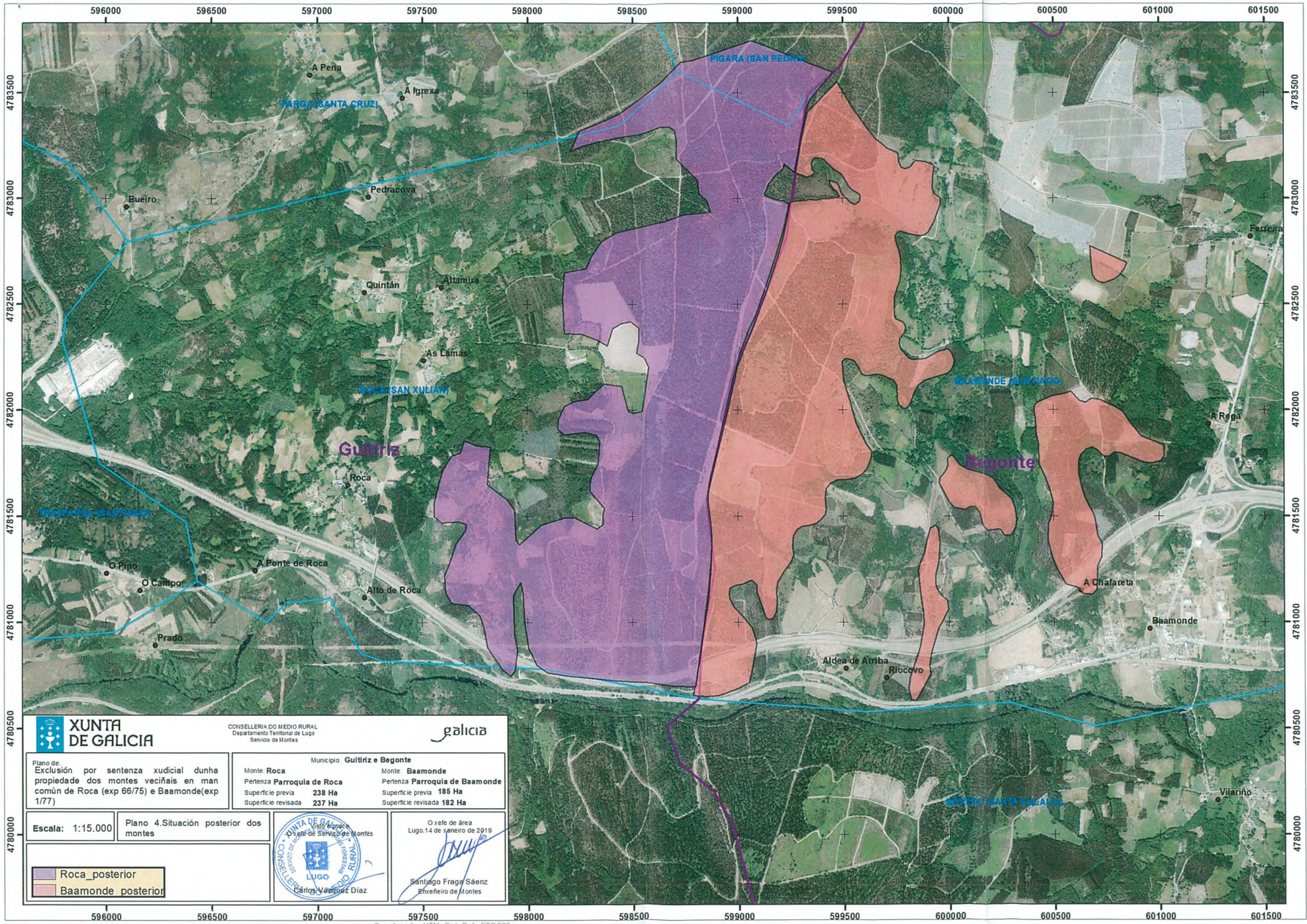

CONSELLERÍA DO MEDIO RURAL
Departamento Territorial de Lugo
Servizo de Montes

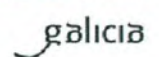

Plano de Exclución por sentenza xudicial dunha propiedade dos montes veciñais en man común de Roca (exp 66/75) e Baamonde (exp 1/77)

Municipio: Guitiriz e Begonte	
Monte Roca	Monte Baamonde
Pertenza Parroquia de Roca	Pertenza Parroquia de Baamonde
Superficie previa 238 Ha	Superficie previa 185 Ha
Superficie revisada 237 Ha	Superficie revisada 182 Ha

Escala: 1:15.000

Plano 4. Situación posterior dos montes

- Roca_posterior
- Baamonde_posterior



O xefe de área
Lugo, 14 de xaneiro de 2019

Santiago Fraga Sáenz
Enxeñeiro de Montes



Lucía Belver Quiroga, secretaria do Xurado Provincial de Montes Veciñais en Man Común de Lugo,

CERTIFICO:

Que na sesión celebrada polo xurado provincial o día **10 de xuño de 2020**, figura o seguinte acordo:

Monte DE ROCA (expediente 66/75), pertencente aos veciños da parroquia de ROCA, no termo municipal de GUITIRIZ. Como consecuencia da entrada en vigor da Lei 7/2012 de montes de Galicia, e coa finalidade de levar a cabo o establecido na Disposición transitoria décimo terceira, con respecto á revisión de esbozos de montes veciñais en man común, o Xurado, na reunión celebrada o 17 de setembro de 2012, acordou solicitar do Servizo de Montes a realización de propostas de revisión e elaboración de cartografías actualizadas dos montes veciñais da provincia susceptibles de tal adecuación. O 22.01.2020, tivo entrada un escrito presentado polo presidente da comunidade, no que solicita que se proceda á revisión do esbozo conforme á documentación que achega. O 24.02.2020 o Servizo de Montes, elabora unha proposta de novo esbozo, conxuntamente coa avinza practicada entre esta comunidade de Roca e a de Baamonde (núm. 2020/3), nos termos que no dito informe se describen, quedando cunha superficie de 208 hectáreas, de conformidade coa nova cartografía. Examinada a devandita proposta, o Xurado, por unanimidade, acorda aceptala e proceder á oportuna incorporación do esbozo ao expediente e constancia a nivel do Rexistro de Montes Veciñais en Man Común, de conformidade co dito.

Para que conste, expido este certificado co visto e praxe da xefa territorial da Consellería do Medio Rural, presidenta do xurado.





Lucía Belver Quiroga, secretaria do Xurado Provincial de Montes Veciñais en Man Común de Lugo,

CERTIFICO:

Que na sesión celebrada polo xurado provincial o día **10 de xuño de 2020**, figura o seguinte acordo:

Monte DE ROCA (expediente 66/75), pertencente aos veciños da parroquia de ROCA, no termo municipal de GUITIRIZ e monte DE BAAMONDE (expediente 1/77), pertencente aos veciños da parroquia de BAAMONDE no termo municipal de BEGONTE. O 04.02.2020, ten entrada un escrito achegando un acordo de deslindamento por avinza practicado entre estas comunidades, en canto ás liñas divisorias que separan os dous montes, aprobado mediante acto conciliatorio celebrado perante o Xulgado de Paz de Guitiriz; achega acta do deslindamento, planos topográficos, acta de conciliación levantada no Xulgado e certificacións de aprobación por parte das comunidades implicadas. Dado traslado do devandito deslindamento ao Servizo de Montes, o 24.02.2020 emite un informe (núm. 2020/6), no que se especifican as modificacións de superficie que se producen como consecuencia da avinza e tamén se recolle, conxuntamente, a revisión do esbozo do monte de Roca, nos termos que se describen no dito informe. O monte DE ROCA queda cunha superficie de 208 hectáreas, e o monte DE BAAMONDE, cunha superficie de 196 hectáreas. Examinada a documentación presentada, o Xurado, por unanimidade, acorda aprobar o deslindamento por avinza practicado, e proceder ás oportunas modificacións nos expedientes respectivos.

Para que conste, expido este certificado co visto e praxe da xefa territorial da Consellería do Medio Rural, presidenta do xurado.



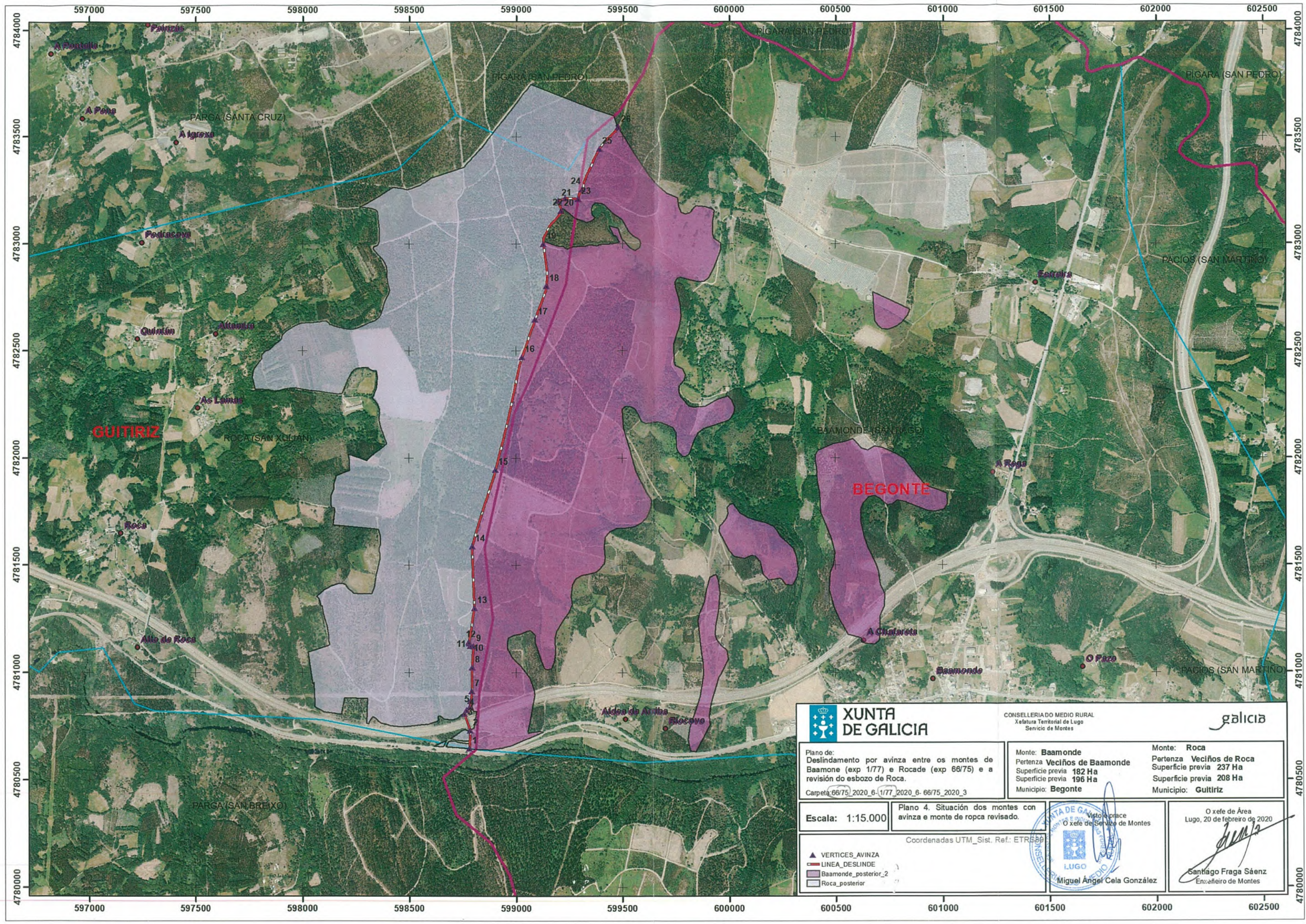

		CONSELLERÍA DO MEDIO RURAL Xefatura Territorial de Lugo Servizo de Montes			
Plano de: Deslindamento por avinza entre os montes de Baamone (exp 1/77) e Rocade (exp 66/75) e a revisión do esbozo de Roca. Carpeta: 66/75_2020_6-1/77_2020_6-66/75_2020_3		Monte: Baamonde Pertenza Veciños de Baamonde Superficie previa 182 Ha Superficie previa 196 Ha Municipio: Begonte		Monte: Roca Pertenza Veciños de Roca Superficie previa 237 Ha Superficie previa 208 Ha Municipio: Guitiriz	
Escala: 1:15.000		Plano 4. Situación dos montes con avinza e monte de ropca revisado.			
Coordenadas UTM_Sist. Ref.: ETRS89				O xefe de Área Lugo, 20 de febreiro de 2020 Santiago Fraga Sáenz Enxeñeiro de Montes	



Lucía Belver Quiroga, secretaria do Xurado Provincial de Montes Veciñais en Man Común de Lugo,

CERTIFICO:

Que na sesión celebrada polo xurado provincial o día **10 de xuño de 2020**, figura o seguinte acordo:

Monte DE SANTA CRUZ (expediente 29/75), pertencente aos veciños da parroquia de SANTA CRUZ DE PARGA, monte DE ROCA (expediente 66/75), pertencente aos veciños da parroquia de ROCA e monte DE PÍGARA (expediente 65/75), pertencente aos veciños da parroquia de PÍGARA, todos no termo municipal de GUITIRIZ. O 03.02.2020 e o 04.02.2020, teñen entrada dous escritos achegando os acordos de deslindamento por avinza practicado entre a comunidade de Roca e Santa Cruz e entre Roca e Pígara, respectivamente, en canto ás liñas divisorias que separan os montes, aprobados mediante actos conciliatorios celebrados perante o Xulgado de Paz de Guitiriz; achegan acta do deslindamento, planos topográficos, actas de conciliación levantadas no Xulgado e certificacións de aprobación por parte das comunidades implicadas. Dado traslado dos devanditos deslindamentos ao Servizo de Montes, o 27.02.2020 emite un informe (núm. 2020/5), no que se especifican as modificacións de superficie que se producen como consecuencia das avinzas, nos termos que se describen no dito informe. O monte DE ROCA queda cunha superficie de 212,4 hectáreas (tendo en conta a revisión do esbozo e a avinza con Baamonde), o monte DE SANTA CRUZ cunha superficie de 856,8 hectáreas e o monte DE PÍGARA, cunha superficie de 628 hectáreas. Examinada a documentación presentada, o Xurado, por unanimidade, acorda aprobar o deslindamento por avinza practicado, e proceder ás oportunas modificacións nos expedientes respectivos.

Para que conste, expido este certificado co visto e praxe da xefa territorial da Consellería do Medio Rural, presidenta do xurado.



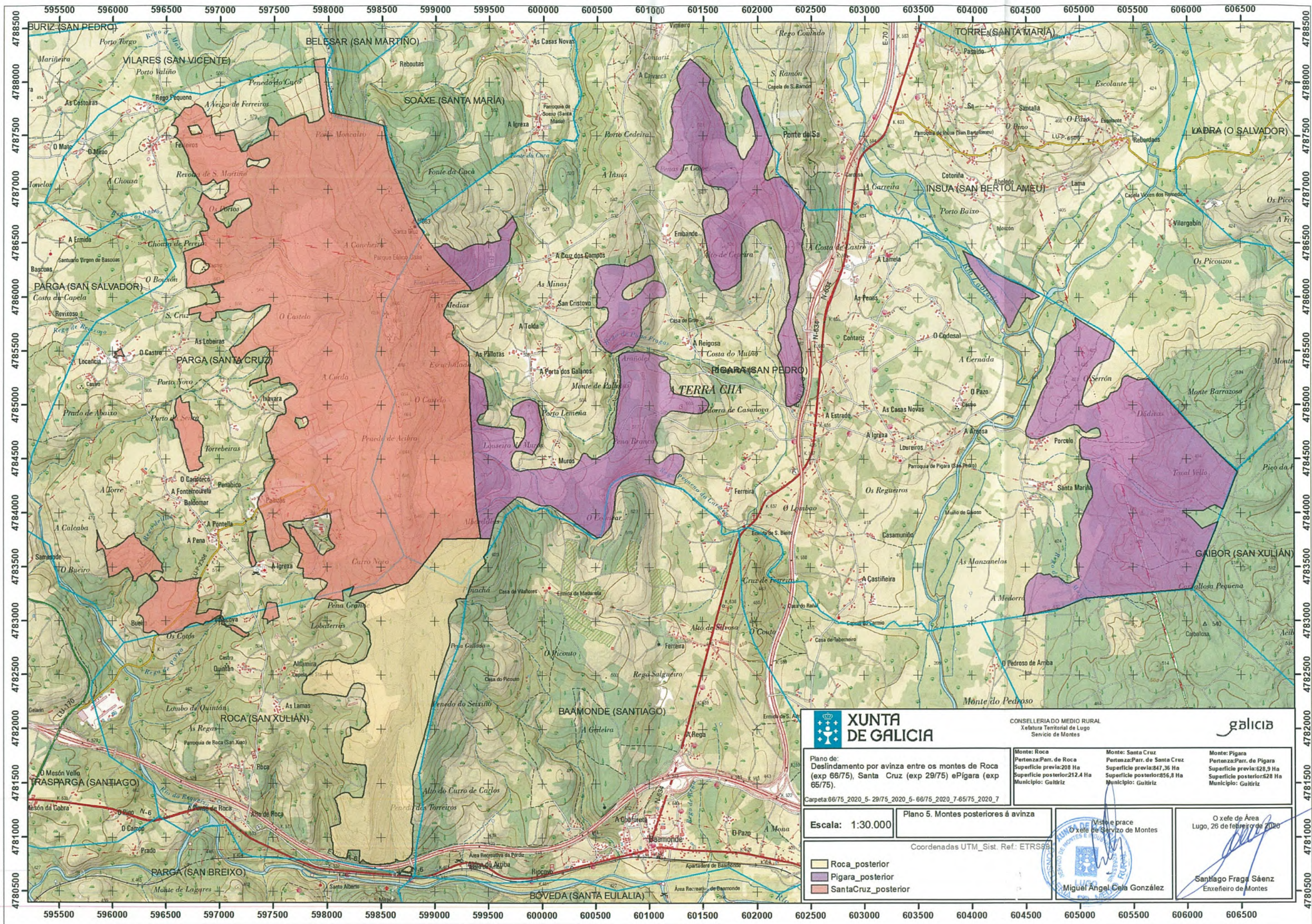

XUNTA DE GALICIA
 CONSELLERÍA DO MEDIO RURAL
 Xefatura Territorial de Lugo
 Servizo de Montes

galicia

Plano de:
 Deslindamento por avinza entre os montes de Roca (exp 66/75), Santa Cruz (exp 29/75) e Pigara (exp 65/75).

Monte: Roca
 Pertenza: Parr. de Roca
 Superficie previa: 208 Ha
 Superficie posterior: 212,4 Ha
 Municipio: Guitiriz

Monte: Santa Cruz
 Pertenza: Parr. de Santa Cruz
 Superficie previa: 247,36 Ha
 Superficie posterior: 256,8 Ha
 Municipio: Guitiriz

Monte: Pigara
 Pertenza: Parr. de Pigara
 Superficie previa: 628,9 Ha
 Superficie posterior: 628 Ha
 Municipio: Guitiriz

Carpeta 66/75_2020_5-29/75_2020_5-66/75_2020_7-65/75_2020_7

Escala: 1:30.000

Plano 5. Montes posteriores á avinza

Coordenadas UTM_Sist. Ref.: ETRS89

Roca_posterior
 Pigara_posterior
 SantaCruz_posterior

Misto e prace
 O xefe de Servizo de Montes

Miguel Ángel Cela González
 Enxeñeiro de Montes

O xefe de Área
 Lugo, 26 de febreiro de 2020