

- Exp: 3/82

ID: 484

3 / 19

PROVINCIA: LUGO	MUNICIPIO: FONSAGRADA
------------------------	------------------------------

Nº 50.000: 74

Nº Monte: 18

Comerzir
Restitución

CARPETA-FICHA DEL MONTE:

" DE S. MAMED "

COMUNIDAD PROPIETARIA

VECINOS DE S. MAMED

CLAVE DEL MONTE

PROVINCIA	MUNICIPIO	COMUNIDAD PROPIETARIA	MONTE
LU	18	28. 6	1

SUPERFICIE

HECTAREAS
364

270

3/82

JURADO PROVINCIAL
DE
MONTES VECINALES EN MANO COMUN
LUGO

En la Ciudad de Lugo, a veintidós de Noviembre de mil novecientos ochenta y dos, reunido el Jurado Provincial de Montes Vecinales en Mano Común en la Sala de Juntas del Gobierno Civil, acordó la clasificación del monte "DE SAN MAMED" como tal, a tenor de la siguiente Resolución:

Visto en el día de la fecha el expediente de clasificación del monte "DE SAN MAMED", expediente 3/82, ubicado en el Ayuntamiento de Fonsagrada, promovido a instancia de la Administración Forestal y

RESULTANDO: Que el 24 de Mayo de 1.982, el Jurado Provincial de Montes Vecinales en Mano Común acordó la iniciación y tramitación del expediente de clasificación del monte "DE SAN MAMED", designando como Instructor al Vocal D. - Manuel Martínez Garrido,

RESULTANDO: Que el 26 de Junio de 1.982, se dictó Providencia por la que se daba comienzo al expediente 3/82, poniendo por cabeza del mismo copia del Acuerdo del Jurado Provincial y la documentación aportada,

RESULTANDO: Que el 26 de Junio de 1.982, en relación con el monte "DE SAN MAMED", se dictó Providencia para que se requiriese al Ayuntamiento de Fonsagrada para que remitiese:

- a) Certificación de su posible inscripción en el Registro de la Propiedad,
- b) Certificación de su posible inclusión en el Inventario de Bienes Municipales y
- c) Certificación de su posible consorcio con la Administración Forestal, para su repoblación,

RESULTANDO: Que el 26 de Junio de 1.982, se acordó recabar del ICONA Certificación relativa a si el monte "DE SAN MAMED" figuraba incluido en el Catálogo de los de Utilidad Pública de la Provincia de Lugo,

RESULTANDO: Que el 26 de Junio de 1.982, se remitió Edicto al Ayuntamiento de Fonsagrada, poniendo en conocimiento de todos los interesados la incoación del expediente de clasificación, a fin de que pudieran comparecer e intervenir en él, en defensa de sus derechos e intereses,

RESULTANDO: Que el 1 de Julio de 1.982, se recibió Certificación del ICONA, en la que consta que el monte "DE SAN MAMED" no forma parte de los incluidos en el Catálogo de los de Utilidad Pública de la Provincia de Lugo,

RESULTANDO: Que el 13 de Julio de 1.982, se recibió Certificación del Ayuntamiento de Fonsagrada señalando que el monte no figura en el Inventario de Bienes Municipales, ni constancia de su inscripción en el Registro de la Propiedad,

RESULTANDO: Que el 13 de Julio de 1.982, se recibió Certificación del Ayuntamiento de Fonsagrada señalando que el monte "DE SAN MAMED" está comprendido, en parte, en los denominados "HOSPITAL" y "PENAS DE FERREIRA", consorciados para su repoblación con el Patrimonio Forestal del Estado,

RESULTANDO: Que el 20 de Julio de 1.982, se recibió un escrito de D. Manuel Ares Cancio, vecino de Vieiro, término municipal de Fonsagrada, al que se aportan fotocopias, sin legalizar, de documentos con los que se pretende demostrar que el exponente es copartícipe en el referido monte, y que deberá ser tenido en cuenta como comunero,

RESULTANDO: Que el 24 de Julio de 1.982, se recibió Certificación del Ayuntamiento de Fonsagrada, haciendo constar que el Edicto estuvo expuesto al público durante el plazo de 15 días,

RESULTANDO: Que durante la tramitación del expediente no se recibió reclamación alguna, a excepción de la del señor Ares Cancio,

RESULTANDO: Que en el expediente de investigación previa, unido con cuerda floja, figura la declaración de los vecinos en el sentido de que el monte estuvo en posesión de los vecinos de San Mamed, que lo aprovecharon para pastoreo, roza de matorral y cavadas, partiendolo en partes desiguales, proporcionales a la renta del foto, pero que después lo catastrarón a partes iguales, y desde entonces, no se respeta el varadio antiguo y todos parten por igual,

RESULTANDO: Que en la propuesta del Vocal Instructor se afirma:

- a) que dentro de los límites del monte que figuran en la citada investigación previa, existen zonas con aprovechamientos individualizados, estando las parcelas en posesión de quienes las aprovechan desde hace muchos años y
- b) que el resto del monte, 270 Hás., viene siendo aprovechado por los vecinos de San Mamed de forma mancomunada e indivisa, por lo que reviste el carácter de vecinal en mano común,

RESULTANDO: Que en la instrucción del expediente se han cumplido los trámites y formalidades que establecen la Ley de Montes Vecinales en Mano Común y su Reglamento, así como la Ley de Procedimiento Administrativo,

Vistas las citadas Leyes y Reglamento y disposiciones de pertinente aplicación,

CONSIDERANDO: Que el Jurado Provincial de Montes Vecinales en Mano Común tiene competencia y jurisdicción para comocer del expediente promovido por la Administración Forestal, con capacidad y legitimación para ello, habiéndose formulado la iniciación y tramitación del expediente, en lugar, forma y tiempo,

CONSIDERANDO: Que conforme con el Vocal Instructor, se estima que la pretensión del señor Ares Cancio es ajena al expediente que se tramita y que su pretensión de ser vecino comunero la podrá hacer valer en el tiempo de aprobación de los Estatutos y lista que comprenda a tales vecinos,

este Jurado Provincial, a la vista de los antecedentes y consideraciones reseñadas, acuerda:

1º.- CLASIFICAR como en mano común el monte de las siguientes características:

Nombre: "DE SAN MAMED".

Superficie: 270 Hás.

Pertenencia: Vecinos de San Mamed.

Parroquia: Vieiro.

Término municipal: Fonsagrada.

2º.- Que se remita la Certificación de esta Resolución firme al Sr. Registrador de la Propiedad, para la inscripción del monte a nombre de la Comunidad titular del mismo, a tenor de lo dispuesto en el artículo 30.a del Reglamento de Montes Vecinales en Mano Común.

3º.- Que se notifique esta Resolución a D. Manuel Ares Cancio, que se ha personado en el expediente.

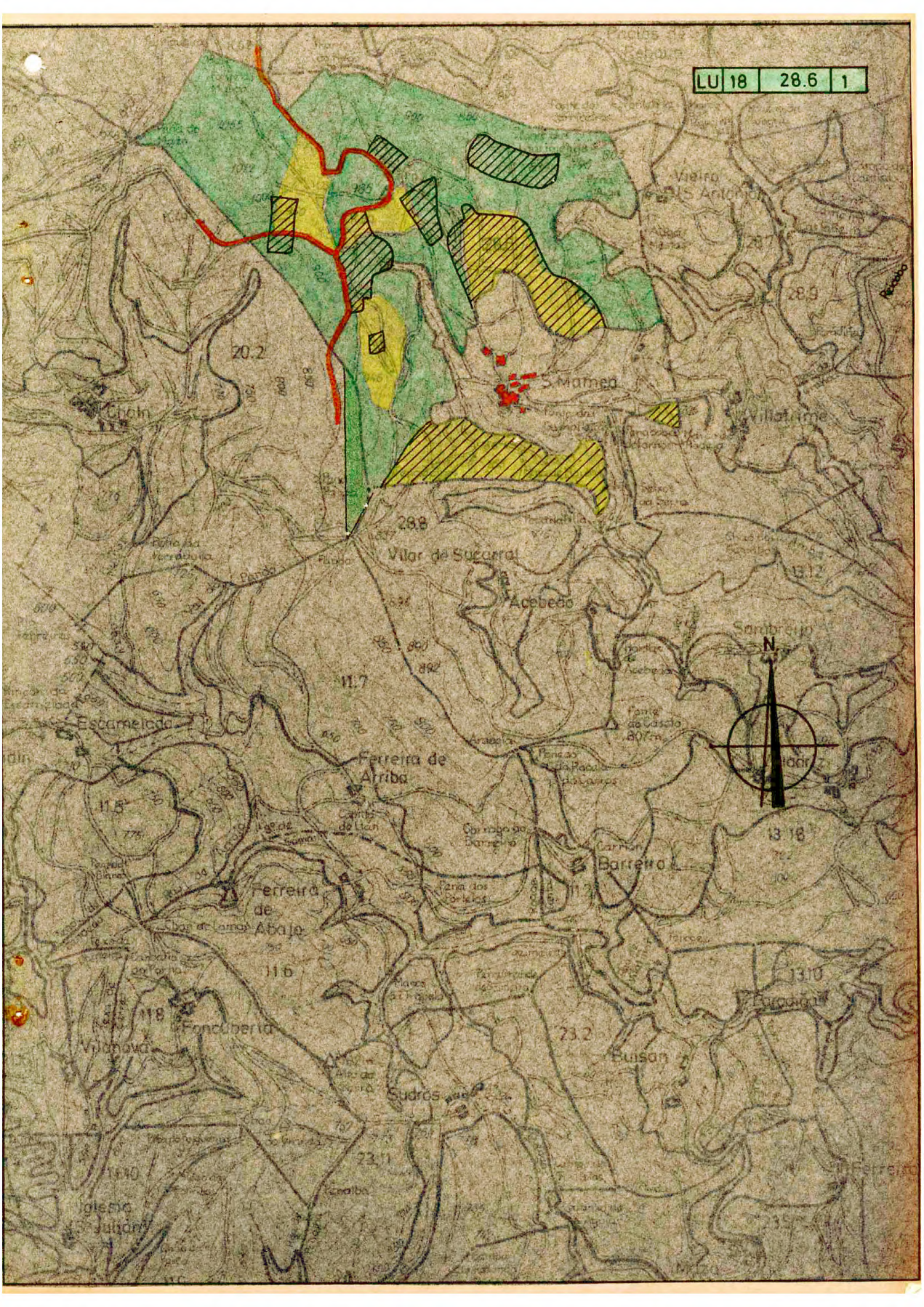



**DONA ANA MANUELA BELINCHÓN JIMÉNEZ, SECRETARIA DO XURADO
PROVINCIAL DE MONTES VECIÑAIS EN MAN COMÚN,**

CERTIFICA:

Que na sesión celebrada polo Xurado Provincial coa data do quince de marzo de dous mil seis, figura o acordo seguinte:

<< 3. Varios:

- g) Monte **DE CHAÍN** (expediente 1/82), pertencente aos veciños do lugar de **CHAÍN**, da parroquia de **PARADAVELLA**, no termo municipal da **FONSAGRADA**, e clasificado como veciñal en man común por resolución con data 22 de novembro de 1982 e Monte **DE SAN MAMEDE**, (expediente 4/82), pertencente aos veciños do lugar de **SAN MAMEDE**, da parroquia de **VIEIRO**, no mesmo termo municipal da **FONSAGRADA**, e clasificado como veciñal en man común por resolución coa mesma data. Con data 6 de xuño de 2005 ten entrada escrito asinado por **D. PEDRO ALONSO REGUEIRO**, como presidente da xunta rectora da comunidade de **Cháfn**, dando traslado do acordo de **deslinde de avenencia** practicado entrámbalas dúas comunidades, en canto á liña de colindancia que separa os dous montes, aprobado mediante acto conciliatorio perante o Xulgado de Primeira Instancia nº 1 da Fonsagrada; xunta copia da acta de deslinde, plano, acta de conciliación levantada no Xulgado e certificacións de aprobación por parte de ámbalas dúas comunidades implicadas. Remata solicitando que se admita o deslinde, por parte do Xurado Provincial. Dado traslado do devandito deslinde ao Servizo de Montes e Industrias Forestais, recíbese nota interior, con data 22 de agosto de 2000, na que se fai constar que, revisados os límites dos montes, tendo en conta o deslinde de avenencia practicado, o monte **DE CHAÍN**, quedaría cunha superficie de 317 has., quedando o monte **DE SAN MAMEDE**, con 228 has., indicando que as extremas non sofren variación, e a diferenza da suma das superficies clasificadas tras a avenencia (545 fronte ás 550 iniciais), é debida a erros de escala. Examinada a documentación referida, o Xurado, por unanimidade, **ACORDA**, aceptando o deslinde practicado, proceder ás oportunas modificacións no expediente, e constancia a nivel do Rexistro de Montes Veciñais en Man Común, de conformidade co mesmo. >>

E para que conste, para a súa remisión a **D. PEDRO ALONSO REGUEIRO**, e sen prexuízo da ulterior aprobación da **ACTA** da sesión á que se fai referencia, expido a presente co V. e Pr. do Sr. Delegado Provincial da Consellería do Medio Rural, Presidente do Xurado, en Lugo, a tres de abril de dous mil seis.

Vº e Pr.
**O DELEGADO PROVINCIAL
PRESIDENTE DO XURADO,**

Asdo: Emilio López Pérez.

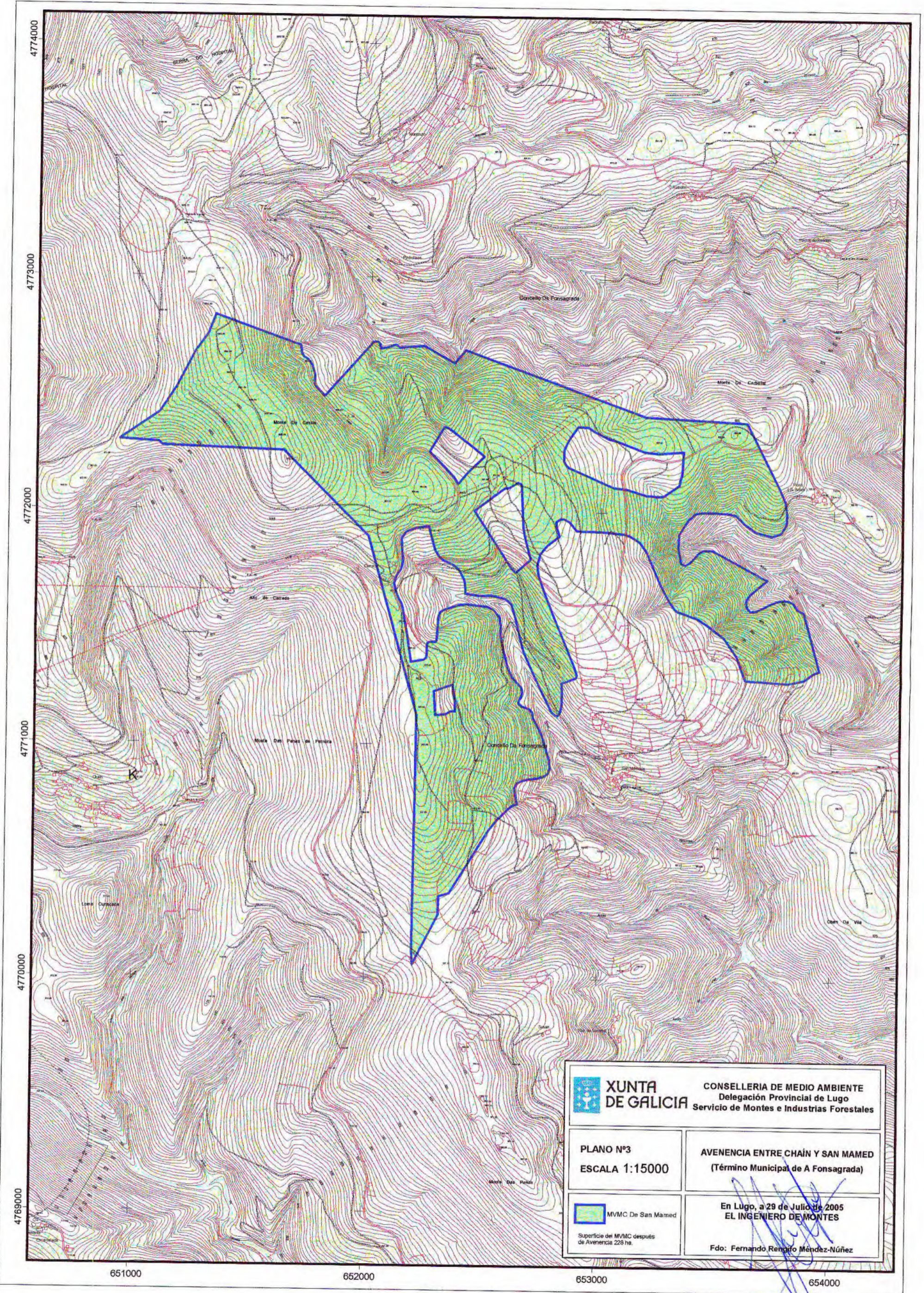

 XUNTA DE GALICIA	CONSELLERÍA DE MEDIO AMBIENTE Delegación Provincial de Lugo Servicio de Montes e Industrias Forestales
PLANO Nº3 ESCALA 1:15000	AVENENCIA ENTRE CHAÍN Y SAN MAMED (Término Municipal de A Fonsagrada)
 MVMC De San Mamed <small>Superficie del MVMC después de Avenencia 228 ha.</small>	En Lugo, a 29 de Julio de 2005 EL INGENIERO DE MONTES Fdo: Fernando Rengifo Méndez-Núñez





DONA LUCÍA BELVER QUIROGA, SECRETARIA DO XURADO PROVINCIAL DE MONTES VECIÑAIS EN MAN COMÚN,

CERTIFICA:

Que na sesión celebrada polo Xurado Provincial coa data do vintenoventa e tres de xaneiro de dous mil trece, figura o acordo seguinte:

<< 4. Varios:

- a) Monte **DE SAN MAMEDE** (expediente 3/82), pertencente aos veciños do lugar de **SAN MAMEDE**, da parroquia de **VIEIRO**, no termo municipal de **A FONSAGRADA**, e clasificado como veciñal en man común por resolución do Xurado Provincial con data 22 de novembro de 1982. Con data 14 de setembro de 2012 ten entrada copia autenticada de sentenza firme ditada polo Xulgado de 1ª Instancia e Instrución nº 1 de A Fonsagrada, con data 5 de xuño de 2012, recaída no Procedemento Ordinario 84/2011, na que, estimando a demanda interposta, declárase: << (...) que o réxime da comunidade propietaria do monte de San Mamede é de tipo romano ou por cotas, na que é partícipe a demandante. Condeno á comunidade demandada a estar e pasar polas anteriores declaracións, facendo renuncia a favor da comunidade actora do referido monte, absténdose a partir deste momento de actos de desfrute, uso ou posesión sobre el (...) >>. Examinada a devandita sentenza, o Xurado, por unanimidade, **ACORDA**, dar cumprimento ao establecido na mesma, e proceder a anular a clasificación e á cancelación da inscrición do monte no Rexistro de Montes Veciñais en Man Común.

(...) >>

E para que conste, para a súa remisión a **Xerencia Territorial do Catastro**, e sen prexuízo da ulterior aprobación da **ACTA** da sesión á que se fai referencia, expido a presente co V. e Pr. do Sr. Xefe Territorial da Consellería do Medio Rural, Presidente do Xurado, en Lugo, a catorce de febreiro de dous mil trece.

Vº e Pr.
**O XEFE TERRITORIAL
PRESIDENTE DO XURADO,**

José Ramón Losada Fernández.

