

-Exp: 7/1/79

ID: 438

PROVINCIA: LUGO	MUNICIPIO: COSPEITO
-----------------	---------------------

Nº 50.000 } 47

Nº Monte: 4

CARPETA-FICHA DEL MONTE:

" CORVA y LAGOA "

COMUNIDAD PROPIETARIA

V^s:

PINO (P ²)

CLAVE DEL MONTE

PROVINCIA	MUNICIPIO	COMUNIDAD PROPIETARIA	MONTE
LU	15	11.	1

SUPERFICIE

HECTAREAS

~~250~~

85

En la ciudad de Lugo a, día primero de diciembre de mil novecientos ochenta, reunido el Jurado Provincial de Montes Vecinales en Mano Común, en la Sala de Juntas del Gobierno Civil, acordó la clasificación, del monte, "CORVA", como monte vecinal en mano común, a tenor de la siguiente resolución:

Visto en el día de la fecha el expediente de clasificación del monte, "CORVA", expediente, n° 71/79, del ayuntamiento de Cospeito - ha promovido a instancia de la Administración Forestal y,

RESULTANDO .- Que con fecha, 18 de junio de 1.979, el Jurado Provincial de Montes Vecinales en Mano Común, acordó la iniciación y tramitación del expediente de clasificación del monte, "CORVA", designando, como Instructor al Vocal DON DASIO CARBALLEIRA TELLA.

RESULTANDO .- Que con fecha, 23 de julio de 1.979, se dictó, providencia, por la que se da comienzo al expediente de clasificación, n° 71/80, poniendo por cabeza del mismo, copia de acuerdo del Jurado Provincial, y la documentación aportada.

RESULTANDO .- Que con fecha, 23 de julio de 1.979, se dictó, providencia, acordando requerir al ayuntamiento de Cospeito, para que aportara:

a) Certificación, del Registro de la propiedad, relativa a la inscripción del monte, "CORVA Y LAGOA", de 250 Ha, sito en la parroquia de Pino; b) Certificación del inventario de Bienes Municipales, relativa, al monte, "CORVA Y LAGOA", c) Certificación del acuerdo municipal, relativo, al Consorcio con la Administración forestal, para la repoblación de dicho monte.

RESULTANDO .- Que con fecha, 23 de julio de 1.979, se acordó, recabar de la Administración Forestal, I.C.O.F.A., certificación, relativa, a si el monte, "CORVA", figura incluido en el Catálogo de los de Utilidad Pública de la provincia de Lugo.

RESULTANDO .- Que con fecha, 23 de julio de 1.979, se recibió, e dicto, al ayuntamiento de Cospeito, poniendo en conocimiento, de todos los interesados, la incoación del presente expediente de clasificación, a fin de que pudieren comparecer e intervenir en él, en defensa, de sus derechos e intereses.

RESULTANDO .- Que con fecha, 13 de septiembre de 1.979, se recibió certificación, del Instituto Nacional, para la Conservación de la Naturaleza, en la que consta, que el monte, "CORVA Y LAGOA", sito en la parroquia de Pino, ayuntamiento de Cospeito, no forma parte de los incluidos, en el Catálogo de los de Utilidad Pública de la provincia de Lugo.

RESULTANDO .- Que con fecha, 11 de octubre de 1.979, se recibió, certificación, del ayuntamiento de Cospeito, en la que consta:

a) .- Que el monte, "CORVA Y LAGOA", de 250 Ha, sito en la parroquia, de Pino, no consta, inscripto, en el Registro de la propiedad, ni en el Inventario de Bienes Municipales.

b) .- No consta dato alguno, sobre consorcio con la Administración Forestal, para la repoblación de dicho monte.

RESULTANDO .- Que con fecha, 28 de Noviembre de 1.979, se recibió, certificación, del ayuntamiento de Gospeito, en la que consta que el edicto, permaneció expuesto al público, en el tablón de anuncios y lugares de costumbre, durante el tiempo correspondiente.

RESULTANDO .- No se recibió, ninguna reclamación, contra la clasificación, del citado monte.

RESULTANDO .- Que en la instrucción del expediente de clasificación, se han cumplido los trámites y formalidades que establece, la Ley de Montes Vecinales en Mancomunidad de 27 de Julio de 1.968, y su Reglamento de 26 de febrero de 1.970, así como la Ley de Procedimiento Administrativo de 17 de Julio de 1.958.

Estas últimas Leyes y Reglamento y disposiciones de pertinente aplicación.

CONSIDERANDO .- Que el Jurado Provincial de Montes Vecinales, -- en Mancomunidad, tiene competencia y jurisdicción, para conocer, del expediente, el cual fué promovido por la Administración Forestal, con capacidad y legitimación para ello, habiéndose formulado, la iniciación y tramitación del expediente, en lugar, firme y tiempo, todo ello a tenor de lo dispuesto en los artículos 10 y 11 de la Ley, -- de Montes Vecinales en Mancomunidad, y 10 y 18 de su Reglamento.

CONSIDERANDO .- Que para determinar, si un monte, merece, la clasificación, de vecinal en mancomunidad, se hace preciso, concretar si en el mismo, concurren los requisitos reales, que establecen, la Ley de Montes Vecinales en Mancomunidad, de su artículo 1º, así como, el artículo 1º, de su Reglamento a saber:

a) Que su pertenencia, está atribuida a determinados vecinos agrupados en aldeas, lugares o parroquias, en calidad de tales, en proindivisión con independencia de su origen en comunidad germánica o mancomunidad, b) Que tal comunidad de vecinos no esté constituida formalmente en entidad municipal.

CONSIDERANDO .- Que el monte, "CORVA", está, perfectamente identificado, tanto por el ayuntamiento, de Gospeito, como por la Administración Forestal, y en tal concepto, fué consorciado, asimismo, -- fué identificado, por los vecinos que comparecieron, en el expediente, de investigación, unido, los cuales se consideran con derecho, -- a los aprovechamientos que sobre el citado monte, puedan obtenerse -- a partes iguales.

Este Jurado Provincial, a la vista de los antecedentes y consideraciones, reseñadas, ha acordado:

1º .- Clasificar, el monte, "CORVA", en la parte que tiene repoblada, I.C.C.N.A., no incluyendo en tal clasificación, el monte, "LAGOA", por estar partido.

2º .- Que se emita certificación de la resolución firme, de este Jurado, al Registrador de la Propiedad, para la inscripción del monte a nombre de la comunidad titular del mismo, a tenor de lo dispuesto, en el apartado a) del artículo 30 del Reglamento de Montes Vecinales en Mancomunidad.

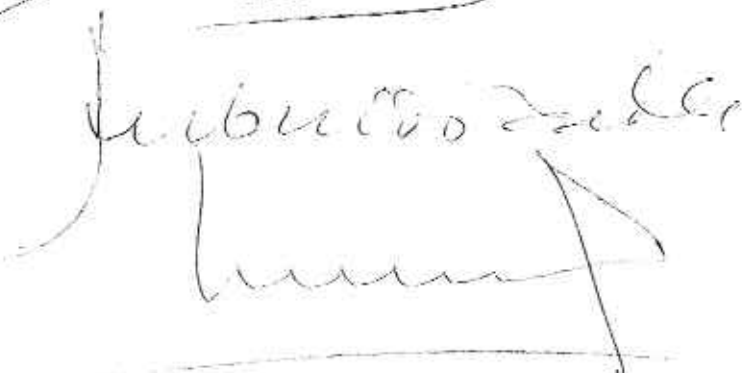
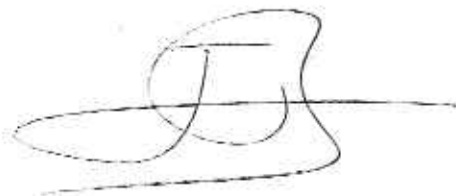
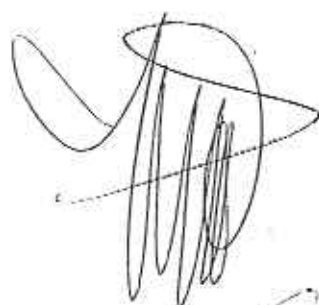



DON LUIS QUIROGA ARNAL, XEFE DO SERVIZO TÉCNICO-XURÍDICO DA DELEGACIÓN PROVINCIAL DA CONSELLERÍA DE MEDIO AMBIENTE, SECRETARIO DO XURADO PROVINCIAL DE MONTES VECIÑAIS EN MAN COMÚN DE LUGO,

CERTIFICA:

Que na sesión ccelebrada polo Xurado Provincial coa data do dous de abril de dous mil dous, figura o acordo seguinte:

<< 5º.- **Varios:**

a) Monte: "CORVA" (expediente 71/79), pertencente ós veciños da parroquia de PINO no concello de COSPEITO e clasificado como veciñal en man común pola resolución do Xurado Provincial coa data do primeiro de decembro de mil novecentos oitenta. Na parte dispositiva da devandita resolución figura o acordo de clasificar o monte na parte que ten repoboada o I.C.O.N.A., polo que, para axustarse á realidade física do monte e ó disposto na citada resolución, o Xurado, por unanimidade, **ACORDA** aprobar como oficiais as extremas mailo croquis do monte que figuran no convenio nº 2715509, que substitúe ó antigo consorcio, incorporando os mesmos ó expediente de clasificación e anulando os que figuran no expediente de investigación previa (carpeta-ficha):

Estremas: **Norte:** **Termo municipal de Vilalba.**
 Leste e Sur: **Predios particulares.**
 Oeste: **Estrada de Lugo a Ferrol e termo de Vilalba.**

Superficie: **85 hectáreas.** >>

(...)

E para que conste, a petición de parte interesada, e sen prexuício da ulterior aprobación da Acta da sesión á que se fai referencia, expido a presente co V. e Pr. do Sr. Delegado Provincial da Consellería de Medio Ambiente, Presidente do Xurado, en Lugo, a dezaseis de abril de dous mil dous.



V. e Pr.

O DELEGADO PROVINCIAL-PRESIDENTE DO XURADO,

Asdo: Luis González Vázquez.



Lucía Belver Quiroga, secretaria do Xurado Provincial de Montes Veciñais en Man Común de Lugo,

CERTIFICO:

Que na sesión celebrada polo xurado provincial o día **8 de novembro de 2018**, figura o seguinte acordo:

Monte CORVA (expediente 71/79), pertencente aos veciños da parroquia de PINO no termo municipal de COSPEITO. O día 21 de marzo de 2018, ten rexistro de entrada escrito de José Manuel Pena Regueiro, como presidente da comunidade de Pino, solicitando a incorporación ao monte veciñal da parcela 27015A039002590000SE, adquirida por compra e autorizada por resolución do Director Xeral de Ordenación Forestal do 16 de novembro de 2017. O artigo 57.3 da Lei 7/2012, de montes de Galicia, establece: "As adquisicións de terras por compra deberán ser motivadas pola comunidade veciñal titular no cumprimento dos seus fins, no interese xeral das persoas comuneiras, na defensa dos seus montes e dos seus accesos, no mellor aproveitamento dos recursos ou na mellora ou ampliación do monte veciñal en man común, e requirirá da autorización previa da Administración forestal, que deberá resolver a solicitude de compra no período máximo de tres meses. As terras adquiridas mediante compra serán cualificadas polos respectivos xurados provinciais de montes veciñais en man común como montes veciñais en man común e non poderán ser obxecto de permuta por un período mínimo de vinte anos". Dado traslado do devandito escrito e documentación achegada, ao Servizo de Montes, o 11 de outubro de 2018 emite un informe (núm. 28/18), no que se especifican as modificacións de superficie que se producen como consecuencia da incorporación, quedando o monte CORVA cunha superficie de 88 hectáreas.

En vista do anterior, o Xurado, por unanimidade, ACORDA clasificar como veciñal en man común o terreo adquirido, nas condicións establecidas pola Lei 7/2012 e proceder ás oportunas correccións no expediente de conformidade co informe do Servizo de Montes.

Para que conste, expido este certificado co visto e praxe da xefa territorial da Consellería do Medio Rural, presidenta do xurado.

ak)



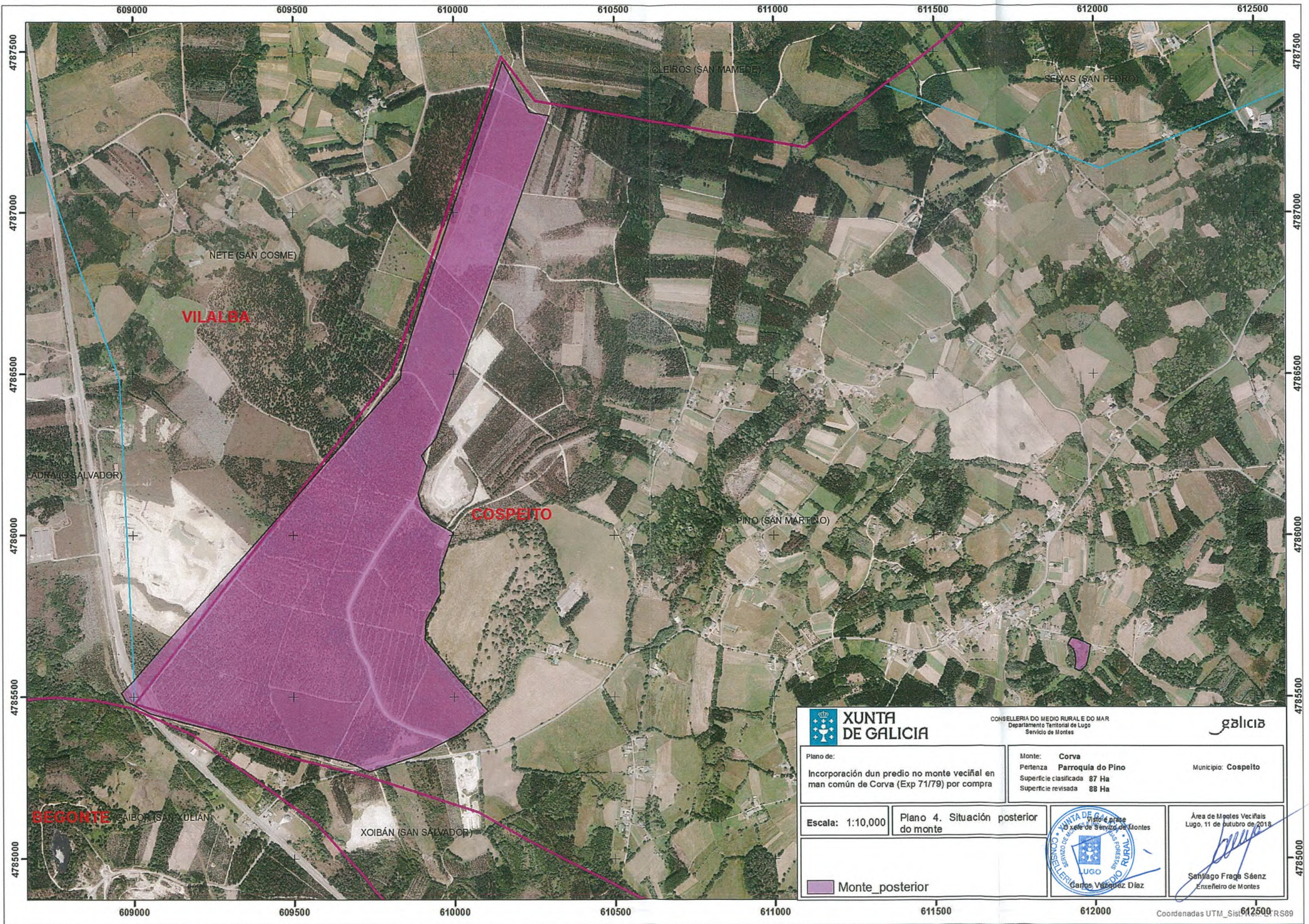

 XUNTA DE GALICIA		CONSELLERÍA DO MEDIO RURAL E DO MAR Departamento Territorial de Lugo Servicio de Montes		
Plano de: Incorporación dun predio no monte veciñal en man común de Corva (Exp 71/79) por compra		Monte: Corva Pertenza Parroquia do Pino Superficie clasificada 87 Ha Superficie revisada 88 Ha	Municipio: Cospelto	
Escala: 1:10,000	Plano 4. Situación posterior do monte			Área de Montes Veciñais Lugo, 11 de outubro de 2018  Santiago Fraga Séenz Enxeñeiro de Montes
 Monte_posterior		Coordenadas UTM_Sistema de Referencia: RS89		