

JURADO PROVINCIAL  
DE  
MONTES VECINALES EN MANO COMÚN  
LUGO

19/78

En la ciudad de Lugo, a diecinueve de octubre de mil novecientos setenta y nueve, reunido el Jurado Provincial de Montes Vecinales en Mano Común, en la Sala de Juntas del Gobierno Civil, acordó la clasificación del monte "CAXIGAL Y SERRA", como monte vecinal en mano común, a tenor de la siguiente resolución:

-Visto en el día de la fecha el expediente de clasificación del monte "CAXIGAL Y SERRA", expediente n° 19/78, del ayuntamiento de Castroverde, ha promovido a instancia de la Administración Forestal y,

-RESULTANDO.- Que con fecha 4 de febrero de 1.978, el Jurado Provincial de Montes Vecinales en Mano Común, acordó la iniciación y tramitación del expediente de clasificación del monte "CAXIGAL Y SERRA", designando como instructor al vocal D. MANUEL MARTÍNEZ GARRIDO.

-RESULTANDO.- Que con fecha 10 de marzo de 1.978, se dictó providencia por la que se da comienzo al expediente de clasificación n° 19/78, poniendo por cabeza del mismo copia de acuerdo del Jurado Provincial y la documentación aportada.

-RESULTANDO.- Que con fecha 10 de marzo de 1.978, se dictó providencia acordando requerir al ayuntamiento de Castroverde, para que aportara:

a) Certificación del Registro de la Propiedad, relativa a la inscripción del monte "CAXIGAL Y SERRA", de 52 Ha., sito en la parroquia de Agustín; b) Certificación del Inventario de Bienes Municipales, relativa al monte "CAXIGAL Y SERRA"; c) Certificación del acuerdo municipal relativa al Convenio con la Administración Forestal, para la repoblación de dicho monte.

-RESULTANDO.- Que con fecha 10 de marzo de 1.978, se acordó recibir de la Administración Forestal I.N.C.M.A., certificación relativa a si el monte "CAXIGAL Y SERRA", figura incluido en el Catálogo de los de Utilidad Pública de la provincia de Lugo.

-RESULTANDO.- Que con fecha 10 de marzo de 1.978, se remitió edicto al ayuntamiento de Castroverde, poniendo en conocimiento de todos los interesados la incoación del presente expediente de investigación, a fin de que pudieran comparecer e intervenir en él, a defensa de sus derechos e intereses.

-RESULTANDO.- Que con fecha 15 de abril de 1.978, se recibió ejemplar del B.O. de la provincia n° 86, en el que se inserta edicto del monte "CAXIGAL Y SERRA", del ayuntamiento de Castroverde.

-RESULTANDO.- Que con fecha 15 de diciembre de 1.978, se recibió certificación del Instituto Nacional para la Conservación de la Naturaleza, en la que consta que el monte "CAXIGAL Y SERRA", sito en la parroquia de Agustín, ayuntamiento de Castroverde, no está incluido en monte alguno de los de Utilidad Pública de la provincia de Lugo.

-RESULTANDO.- Que en el expediente de investigación que figura unido en cuenda floja consta comparencia de vecinos de la parroquia de Agustín, que manifiestan:

Que en términos de esta parroquia de Agustín, comprendidos dentro de los linderos que se citan, hubo antiguamente unos montes vecinales que desde tiempo inmemorial estuvieron en la posesión del común de vecinos que los aprovechó mancomunadamente para pastoreos de matorral y cavadas.

aprovechamientos vecinales, pero hasta 1.954 fué ocupada por la repoblación forestal hecha por el patrimonio forestal del Estado.

Los posibles beneficios sobre tal repoblación se consideran con derecho todos los vecinos de la parroquia en la forma establecida por la Ley de Montes Vecinales en Mano Común.

RESULTANDO.- No se recibió ninguna reclamación contra la clasificación del citado monte.

RESULTANDO.- Que en la instrucción del expediente se han cumplido los trámites y formalidades que establecen la Ley de Montes Vecinales en Mano Común, de 27 de julio de 1.968, y su Reglamento de 26 de febrero de 1.970, así como la Ley de Procedimiento Administrativo de 17 de julio de 1.958.

Vistas las citadas Leyes y Reglamento y disposiciones de pertinente aplicación.

CONSIDERANDO.- Que el Jurado Provincial de Montes Vecinales en Mano Común, tiene competencia y jurisdicción para conocer del expediente el cual fué promovido por la Administración Forestal con capacidad y legitimación para ello, habiéndose formulado la iniciación y tramitación del expediente en lugar, forma y tiempo, todo ello a tenor de lo dispuesto en los artículos 10 y 11 de la Ley de Montes Vecinales en Mano Común y 10 y 18 de su Reglamento.

CONSIDERANDO.- Que para determinar si un monte merece la calificación de vecinal en mano común, se hace preciso concretar si en el mismo concurren los requisitos reales que establecen la Ley de Montes Vecinales en Mano Común, de su artículo 1º así como el artículo 1º de su Reglamento a saber:

a) Que su pertenencia esté atribuida a determinados vecinos agrupados en aldeas, lugares o parroquias, en calidad de tales en proindivisión con independencia de su origen en comunidad germánica o mano común, b) Que tal comunidad de vecinos no esté constituida formalmente en entidad municipal.

CONSIDERANDO.- Que el monte "CAXIGAL Y SERRA", está perfectamente identificado tanto por el ayuntamiento de Castroverde como por la Administración Forestal, y en tal concepto fué consorciado, asimismo fué identificado por los vecinos que comparecieron en el expediente de investigación unido, los cuales se consideran con derecho a los aprovechamientos que sobre el citado monte puedan obtenerse a partes iguales.

CONSIDERANDO.- Que cualquiera que hubiese sido la propiedad de monte en tiempos remotos los efectos, de la prescripción extraordinaria regulada por el artículo 1.959, del Código Civil legitiman la titularidad de los actuales aprovechadores.

Este Jurado Provincial, a la vista de los antecedentes y consideraciones reseñadas, ha acordado:

1º.- Clasificar el monte "CAXIGAL", como monte vecinal en mano común, perteneciente a los vecinos de la parroquia de Agustín, del ayuntamiento de Castroverde.

El monte "SERRA", está dividido desde hace unos 19 años, y desde entonces es poseído por los vecinos con carácter privativo.

2º.- Que se emita certificación de la resolución firme de este Jurado al Registrador de la Propiedad, para la inscripción del monte a nombre de la comunidad titular del mismo, a tenor de lo dispuesto en el apartado a) del artículo 30 del Reglamento de Montes Vecinales en Mano Común.

*[Handwritten signatures and stamps in blue and green ink, including a large circular stamp on the right side.]*

CLAVE DEL MONTE

Prov.	Munic.	Cantidad Prop.	N.º monte
LU	11	1	1

### 3.- ESTADO FISICO

Ref. Índice

#### 3.1 SITUACION. ALTITUD. ACCESOS.

Estos montes de la parroquia de AGUSTIN están formados por dos parcelas independientes, separadas entre sí por las fincas particulares del valle del centro de la parroquia. En la esquina S. queda el monte "CAXIGAL", formado por laderas que suben "en cuña" hacia el S. hasta Pena Grande, en el límite con el término municipal de Corgo; y al N.E., la parcela de "SERRA", formada por las laderas de bajada hacia el S. desde la divisoria de aguas con la Sierra de Mirandela.

El terreno es poco accidentado y de pendientes bastante suaves, con altitudes comprendidas entre los 640 y 747 m.

Además de los caminos de servicio desde el pueblo, el monte "Caxigal" tiene acceso directo por la pista que llega al pueblo de Percán, enlazado por el O. con el camino vecinal de Souto de Torres a la Feria de Sobrado.

#### 3.2 SUPERFICIE.

En conjunto, 52 Has., obtenidas mediante planimetrado sobre 1.25.000.

#### 3.3 LINDEROS.

Los del término parroquial son:

N.- Términos y montes de la parroquia de Miran

Prov.*	Munic.*	Comunidad Prog.*	N° monte
LU	11	1	1

Ref. Índice	CLAVE DEL MONTE
3.3	<p>dela.</p> <p>E.- Términos y montes de la parroquia de Páramo.  S.- Término municipal de Corgo.  O.- Términos de la parroquia de Miranda.</p>
3.4	<p>DESCRIPCION DEL PERIMETRO.</p> <p>El perímetro del "término redondo" de la parroquia de AGUSTIN puede describirse empezando por el extremo N.O. en Revolta, donde tambien concurren los términos de las parroquias de Miranda y Mirandela.</p> <p>Por el N. divide con términos y montes de la parroquia de Mirandela desde Revolta subiendo hacia el E. por la loma de Sambougo hasta el Alto de Rebordela.</p> <p>Por el E. divide con términos y montes de la parroquia de Páramo desde el Alto de Rebordela cruzando hacia el S.O. hasta subir a Pena Grande.</p> <p>Por el S. divide con término municipal de Corgo desde Pena Grande siguiendo la mojonera hacia el N.O. hasta Castro de Coto.</p> <p>Por el O. divide con términos de la parroquia de Miranda desde Castro de Coto cruzando hacia el N.E. Hasta Revolta, donde se comenzó.</p> <p>Dentro de tal perímetro quedan comprendidos los montes "CAXIGAL" y "SERRA", las fincas particulares y los mismos pueblos.</p>
3.5	<p>OBSERVACION SOBRE LIMITE CON FINCAS PARTICULARES</p> <p>El límite de estos montes con fincas particulares no puede ser muy preciso si se tiene en cuenta que éstas han invadido terrenos de monte</p>

2

Prov.*	Munic.*	Cantidad Prov.*	N° monte
LU	11	1	1

Ref.\* Índice

CLAVE DEL MONTE

\*\*\*  
3.5

que han sido parcelados. Se ha llegado con los límites de éste hasta donde existe seguridad o duda razonable de que pueda pertenecer al monte de referencia.

En caso de que este monte llegara a ser calificado como vecinal en mano común, tal vez fuera necesario un deslinde parcial en tal colindancia con particulares, siguiendo los criterios tenidos en cuenta en tal calificación.

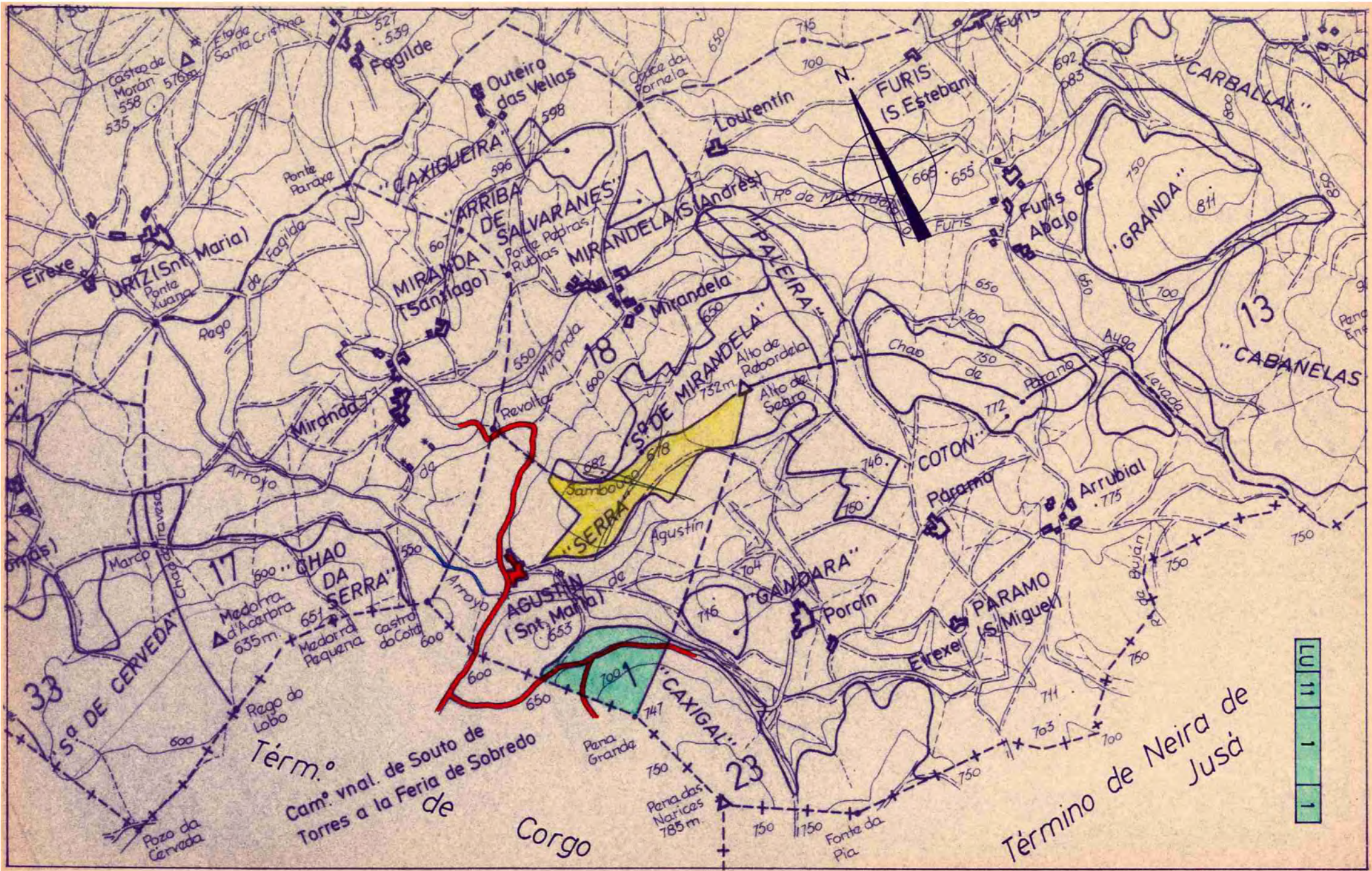



Lucía Belver Quiroga, secretaria do Xurado Provincial de Montes Veciñais en Man Común de Lugo,

CERTIFICO:

Que na sesión celebrada polo xurado provincial o día **18 de novembro de 2016**, figura o seguinte acordo:

<< Monte CAXIGAL, GÁNDARA, COTÓN E SEARA (expediente 27/78), pertencente aos veciños da parroquia de PÁRAMO, do concello de CASTROVERDE, clasificado polo Xurado con data 5 de febreiro de 1979, monte SERRA DE MIRANDELA, PALEIRA, ARriba DE SALVARÁNS E CAXIGUEIRA (expediente 89/79), pertencente aos veciños da parroquia de MIRANDELA, no termo municipal de CASTROVERDE, e clasificado como veciñal en man común por resolución do Xurado Provincial con data 20 de decembro de 1982, monte CAXIGAL (expediente 19/78), pertencente aos veciños da parroquia de AGUSTÍN, do concello de CASTROVERDE, clasificado polo Xurado con data 19 de outubro de 1979 e monte SERRA DA LAGUA E CABANELAS (expediente 24/78), pertencente aos veciños da parroquia de FURÍS, do concello de CASTROVERDE, clasificado polo Xurado con data 30 de outubro de 1978. Con data 23 de setembro de 2016, ten rexistro de entrada escrito de Miguel Roberto Rodríguez Fernández, como presidente da comunidade de Páramo, achegando un acordo de **deslindamento de avinza practicado entre as comunidades de Páramo, Mirandela e Agustín**, en canto ás liñas divisorias que separan os montes, aprobado mediante acto conciliatorio celebrado o 15 de setembro de 2016, perante o Xulgado de Paz de Castroverde; xuntan acta do deslindamento, planos topográficos, acta de conciliación levantada no Xulgado e certificacións de aprobación por parte das comunidades implicadas. Coa mesma data, ten rexistro de entrada outro escrito de Miguel Roberto Rodríguez Fernández, como presidente da comunidade de Páramo, achegando un acordo de deslindamento de avinza practicado entre as comunidades de Páramo, Mirandela e Furís, en canto ás liñas divisorias que separan os montes, aprobado mediante acto conciliatorio celebrado tamén o 15 de setembro de 2016, perante o Xulgado de Paz de Castroverde; xuntan acta do deslindamento, planos topográficos, acta de conciliación levantada no Xulgado e certificacións de aprobación por parte das comunidades implicadas. Dado traslado dos devanditos deslindamentos ao Servizo de Montes, o 19 de outubro de 2016 emite un informe no que se especifican as modificacións de superficie que se producen como consecuencia das dúas avinzas (nº 17/16 e 18/16). O monte SERRA DE MIRANDELA, PALEIRA, ARriba DE SALVARÁNS E CAXIGUEIRA queda cunha superficie de 60,79 hectáreas, o monte CAXIGAL, GÁNDARA, COTÓN E SEARA queda cunha superficie de 155,04 hectáreas, o monte CAXIGAL queda cunha superficie de 39,08 hectáreas e o monte SERRA DA LAGUA E CABANELAS cunha superficie de 546,49 hectáreas. Examinada a documentación presentada, o Xurado, por unanimidade, **ACORDA** aprobar os deslindamentos por avinza practicados, e proceder ás oportunas modificacións nos expedientes respectivos. >>

Para que conste, expido este certificado co visto e prace do xefe territorial da Consellería do Medio Rural, presidente do xurado.

Lugo, 24 de novembro de 2016.



Visto e pr.  
O xefe territorial  
Presidente do xurado

José Ramón Losada Fernández.

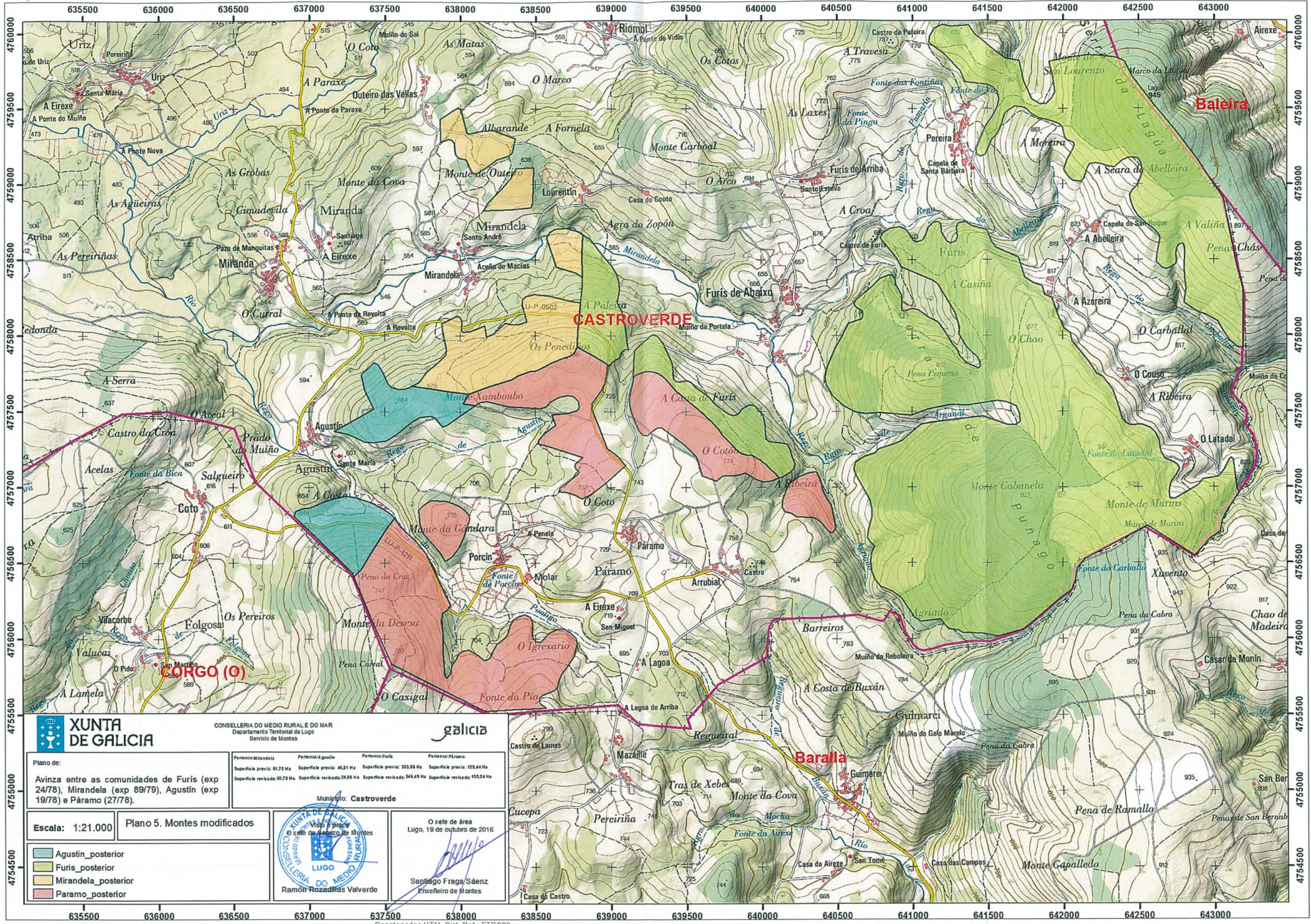

CONSELLERÍA DO MEDIO RURAL E DO MAR  
Departamento Territorial de Lugo  
Servizo de Montes

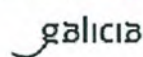

Plano de: Avinza entre as comunidades de Furis (exp 24/78), Mirandela (exp 89/79), Agustín (exp 19/78) e Páramo (27/78).	Pertenza: Mirandela Superficie previa: 61,70 Ha Superficie revisada: 60,73 Ha	Pertenza: Agustín Superficie previa: 46,81 Ha Superficie revisada: 39,08 Ha	Pertenza: Furis Superficie previa: 353,00 Ha Superficie revisada: 346,43 Ha	Pertenza: Páramo Superficie previa: 159,64 Ha Superficie revisada: 155,04 Ha
---	---	---	---	--

Municipio: Castroverde

Escala: 1:21.000    Plano 5. Montes modificados

- Agustín\_posterior
- Furis\_posterior
- Mirandela\_posterior
- Paramo\_posterior



O xefe de área  
Lugo, 19 de outubro de 2016

Santiago Fraga Sáenz  
Enxeñeiro de Montes



Lucía Belver Quiroga, secretaria do Xurado Provincial de Montes Veciñais en Man Común de Lugo,

CERTIFICO:

Que na sesión celebrada polo xurado provincial o día **13 de decembro de 2017**, figura o seguinte acordo:

Monte CAXIGAL (expediente 19/78), pertencente aos veciños da parroquia de AGUSTÍN no termo municipal de CASTROVERDE e clasificado como veciñal en man común por resolución do Xurado Provincial con data 19 de outubro de 1979 e monte CAXIGAL DE SAN MARTIÑO (expediente 15/78), pertencente aos veciños dos lugares de COEDO, SEOANE, VILACORBE E COTO, da parroquia de FOLGOSA no termo municipal de O CORGO, e clasificado como veciñal en man común por resolución do Xurado Provincial con data 30 de outubro de 1978. Con data 11 de xullo de 2017, ten rexistro de entrada escrito de Manuel García González, como presidente da comunidade de Agustín, achegando un acordo de deslindamento de avinza practicado entre estas comunidades, en canto ás liñas divisorias que separan os dous montes, aprobado mediante acto conciliatorio celebrado o 17 de novembro de 2016, perante o Xulgado de Paz de O Corgo; xuntan acta do deslindamento, planos topográficos, acta de conciliación levantada no Xulgado e certificacións de aprobación por parte das comunidades implicadas. Dado traslado do devandito deslindamento ao Servizo de Montes, o 10 de novembro de 2017 emite un informe no que se especifican as modificacións de superficie que se producen como consecuencia da avinza (nº 53/17). O monte CAXIGAL queda cunha superficie de 41 hectáreas, e o monte CAXIGAL DE SAN MARTIÑO cunha superficie de 130 hectáreas. Examinada a documentación presentada, o Xurado, por unanimidade, ACORDA aprobar o deslindamento por avinza practicado, e proceder ás oportunas modificacións nos expedientes respectivos.

Para que conste, expido este certificado co visto e praxe da xefa territorial da Consellería do Medio Rural, presidenta do xurado.

Asinado por: IGLESIAS FONTAL, MARIA OLGA  
Cargo: Xefa Territorial, Presidenta do xurado  
Data e hora: 21/12/2017 14:42:50

Asinado por: BELVER QUIROGA, LUCÍA  
Cargo: Secretaria do Xurado Provincial de MVMC  
Data e hora: 21/12/2017 13:28:58

CVE: 7q8HJ7vGO  
Verificación: <https://sede.xunta.gal/ve>



636000

637000

638000

4757000

4757000

4756000

4756000

4755000

4755000

4754000

4754000

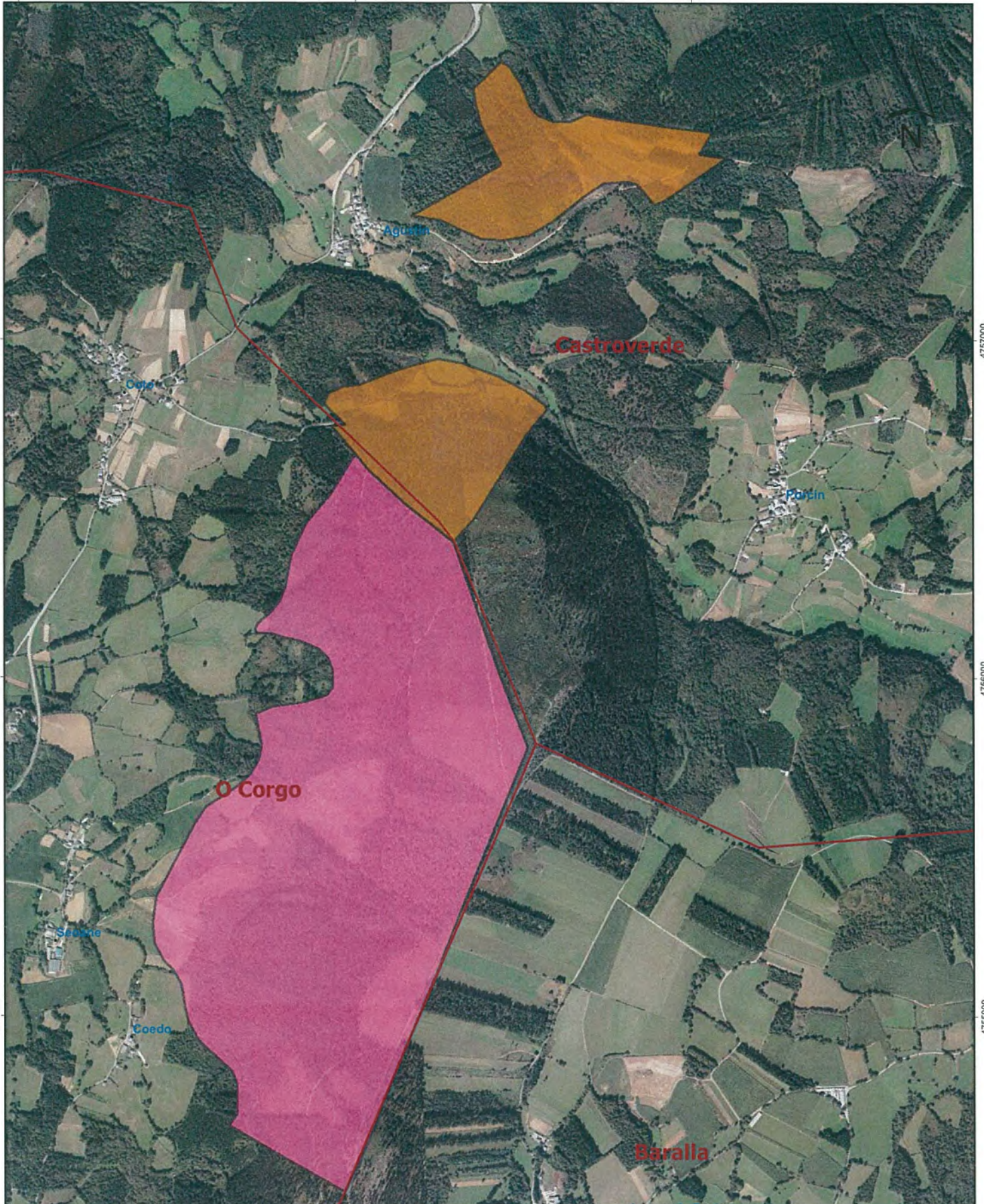

 <b>XUNTA DE GALICIA</b>		CONSELLERÍA DO MEDIO RURAL Xefatura Territorial de Lugo Servizo de Montes		
Plano de: Deslinde por avinza entre os montes veciñais en man común Caxigal (exp 19/78) e Caxigal de San Martiño (exp 15/78)		Monte: <b>Caxigal</b> Pertenza: <b>Aguiñ</b> Superficie previa: <b>139,08 ha</b> Superficie posterior: <b>41 ha</b> Concello: <b>Castroverde</b>	Monte: <b>Caxigal de San Martiño</b> Pertenza: <b>Coedo, Seoane, Vilacorbe e Coto</b> Superficie previa: <b>130 ha</b> Superficie posterior: <b>130 ha</b> Concello: <b>O Corgo</b>	
Escala: <b>1:15.000</b>	<b>PLANO 3: SITUACIÓN POSTERIOR AO DESLINDE</b>		Visto e prace o xefe do Servizo de Montes	A enxeñeira técnica en topografía Lugo, 10 de novembro de 2017
 Caxigal_posterior  Caxigal_de_San_Martiño_posterior	Base Cartográfica: WMS Ortofotos PNOA		Carlos Vázquez Díaz	 Sonia Villaverde Vieites

636000

637000

638000

ETPERS - IITM 20M



Lucía Belver Quiroga, secretaria do Xurado Provincial de Montes Veciñais en Man Común de Lugo,

CERTIFICO:

Que na sesión celebrada polo xurado provincial o día **8 de novembro de 2018**, figura o seguinte acordo:

*Monte CAXIGAL (expediente 19/78), pertencente aos veciños da parroquia de AGUSTÍN, do concello de CASTROVERDE. Como consecuencia da entrada en vigor da Lei 7/2012 de montes de Galicia, e coa finalidade de levar a cabo o establecido na Disposición transitoria décimo terceira, con respecto á revisión de esbozos de montes veciñais en man común, o Xurado, na reunión celebrada o 17 de setembro de 2012, acordou solicitar do Servizo de Montes a realización de propostas de revisión e elaboración de cartografías actualizadas dos montes veciñais da provincia susceptibles de tal adecuación. O día 11 de xullo de 2017, tivo entrada un escrito presentado por Manuel García González como representante da comunidade, no que solicita que se proceda á revisión do esbozo conforme á documentación que adxunta. O día 5 de setembro de 2018, o Servizo de Montes, elabora unha proposta de novo esbozo (núm. 54/17) para o monte CAXIGAL, quedando cunha superficie de 33 hectáreas, de conformidade coa nova cartografía. Examinada a devandita proposta, o Xurado, por unanimidade, ACORDA aceptala e proceder á oportuna incorporación do esbozo ao expediente, e constancia a nivel do Rexistro de Montes Veciñais en Man Común, de conformidade co dito.*

Para que conste, expido este certificado co visto e praxe da xefa territorial da Consellería do Medio Rural, presidenta do xurado.

x)



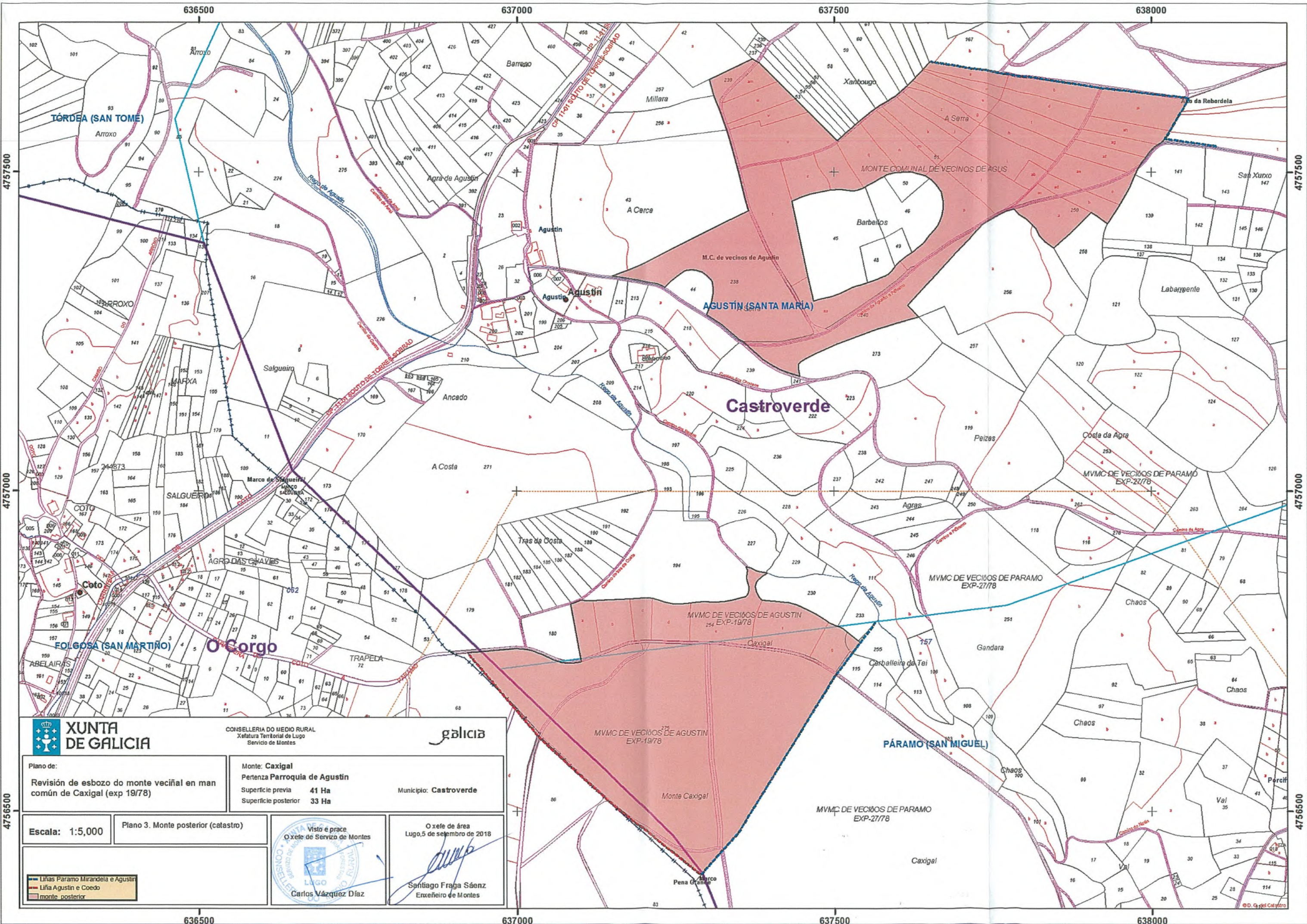

CONSELLERÍA DO MEDIO RURAL  
Xefatura Territorial de Lugo  
Servizo de Montes

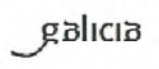

Plano de:  
Revisión de esbozo do monte veciñal en man común de Caxigal (exp 19/78)

Monte: Caxigal  
Pertenza Parroquia de Agustín  
Superficie previa 41 Ha  
Superficie posterior 33 Ha  
Municipio: Castroverde

Escala: 1:5.000

Plano 3. Monte posterior (catastro)



O xefe de área  
Lugo, 5 de setembro de 2018  
*Santiago Fraga Sáenz*  
Enxeñeiro de Montes

— Liñas Páramo Miranda e Agustín  
— Liña Agustín e Coedo  
— monte posterior