

JURADO PROVINCIAL
DE
MONTES VECINALES EN MANO COMUN
LUGO

21/38

En la ciudad de Lugo a treinta de abril de mil novecientos setenta y nueve, reunido el Jurado Provincial de Montes Vecinales en mano Común, en la Sala de Juntas del Gobierno Civil, acordó la clasificación del monte " COEDO, UCEIRA, TRAVESA, VEIGA SECA, VALVERDE, RIAL D'ARRIBA Y RIAL D'ABAIXO", como monte vecinal en mano común, a tenor de la siguiente resolución: Visto en el día de la fecha el expediente de clasificación del monte " COEDO, UCEIRA, TRAVESA, VEIGA SECA, VALVERDE, RIAL D'ARRIBA Y RIAL D'ABAIXO", expediente n° 21/78, del ayuntamiento de Castroverde, ha promovido a instancia de la Administración Forestal-

Y, RESULTANDO.- que con fecha 4 de febrero de 1.978, el Jurado Provincial de Montes Vecinales en mano Común, acordó la iniciación y tramitación del expediente de clasificación del monte " COEDO, UCEIRA, TRAVESA, VEIGA SECA, VALVERDE, RIAL D'ARRIBA, RIAL D'ABAIXO", designado como Instructor al Vocal DON MANUEL MARTINEZ-GARRIDO.

RESULTANDO.- que con fecha 10 de marzo de 1.978, se dictó providencia por la que se da comienzo al expediente de clasificación n° 21/78, poniendo por cabeza del mismo copia de acuerdo del Jurado Provincial y la documentación aportada.

RESULTANDO.- que con fecha 10 de marzo de 1.978, se dictó providencia acordando requerir al ayuntamiento de Castroverde, para que aportara:

a) Certificación del Registro de la Propiedad, relativa a la inscripción del monte " COEDO, UCEIRA, TRAVESA, VEIGA SECA, VALVERDE, RIAL D'ARRIBA Y RIAL D'ABAIXO", de 169 Ha, sito en la parroquia de Bolaño, b) Certificación relativa del inventario de Bienes Municipales, relativa al monte " COEDO, UCEIRA, TRAVESA, VEIGA SECA, VALVERDE, RIAL D'ARRIBA Y RIAL D'ABAIXO", c) Certificación del acuerdo municipal relativo al Consorcio con la Administración Forestal para la repoblación de dicho monte.

RESULTANDO.- que con fecha 10 de marzo de 1.978, se acordó recabar de la Administración Forestal I.C.C.N.A., certificación relativa a si el monte " COEDO, UCEIRA, TRAVESA, VEIGA SECA, VALVERDE, RIAL D'ARRIBA Y RIAL D'ABAIXO", figura incluido en el Catálogo de los de Utilidad Pública de la provincia de Lugo.

RESULTANDO.- que con fecha 10 de marzo de 1.978, se dictó providencia acordando la publicación de edicto en el B.O. de la Provincia y en el ayuntamiento de Castroverde, poniendo en conocimiento de todos los interesados la incoación del presente expediente de clasificación, a fin de que pudieran comparecer e intervenir en él, en defensa de sus derechos e intereses.

RESULTANDO.- se recibió certificación del Instituto Nacional para la Conservación de la Naturaleza, en la que consta que el monte " COEDO, UCEIRA, TRAVESA, VEIGA SECA, VALVERDE, RIAL D'ARRIBA Y RIAL D'ABAIXO", sito en la parroquia de Bolaño, ayuntamiento de Castroverde, no forma parte de monte alguno incluido en el Catálogo de los de Utilidad Pública de la provincia de Lugo.

RESULTANDO.- que con fecha 15 de abril de 1.978, se recibió ejemplar del B.O. de la provincia n° 86, en el que se inserta edicto del monte "COEDO, UCEIRA, TRAVESA, VEIGA SECA, VALVERDE, RIAL D'ARRIBA, Y RIAL D'ABAIXO".

RESULTANDO.- que con fecha 20 de mayo de 1.978, se recibió escrito firmado por DON MANUEL CASTEDO RODRIGUEZY OTROS, vecinos de Castroverde, parroquia de Bolaño, que dicen:

Que en el expediente no está claro si afecta a los terrenos destinados a canteras perteneciente a una sociedad civil, y que o

personas que eran sus propietarios constituyéndose una sociedad civil en 20 de marzo de 1900 protocolizado ante el Notario de Castroverde DON MARIANO CARBALLO por escritura de 27 de enero de 1900 y posteriormente se constituyó con carácter definitivo el 15 de marzo de 1936 ante el Notario DON PEDRO GARCIA ROSADO nº 94 de su protocolo otorgado en Castroverde.

Termina suplicando que se excluya de la clasificación como monte vecinal en mano común, la porción conocida por "VEIGA SECA", descrito en el apartado 1º y un perímetro de 329 metros lineales destinada a una explotación de cantera de lose, por su naturaleza de bien privativo de la sociedad civil citada.

RESULTANDO.- Que con fecha 22 de junio de 1978 se dió vista del expediente a efectos del artículo 91 de la Ley de Procedimiento Administrativo.

RESULTANDO.- En el expediente de investigación que figura unido en cuerda floja, consta comparecencia de varios vecinos de Boleño, que dicen:

Que dentro de los términos de la parroquia de Boleño, comprendida en los linderos que se citan hay unos montes llamados "COEDO, COEIRA, TRAVESA, VEIGA SECA, VALVERDE, RIAL D'ARRIBA Y RIAL D'ABAIXO", que desde tiempo inmemorial están siendo aprovechados por los vecinos de la parroquia de forma mancomunada para pastoreo, roza de matorrales y cavada. La parte alta de "COEDO" lindando con el término de Baleira fue ocupada hacia 1950 por la repoblación forestal a los posibles beneficios se consideran con derecho todos los vecinos de la parroquia en la forma establecida por la Ley de Montes Vecinales en Mano Común.

RESULTANDO.- Que en la instrucción del expediente se han cumplido los trámites y formalidades que establecen la Ley de Montes Vecinales en Mano Común, de 27 de julio de 1968, y su Reglamento de 26 de febrero de 1970, así como la Ley de Procedimiento Administrativo de 17 de julio de 1958.

Vistas las citadas Leyes y Reglamento y disposiciones de pertinente aplicación.

CONSIDERANDO.- Que el Jurado Provincial de Montes Vecinales en Mano Común, tiene competencia y jurisdicción para conocer del expediente el cual fué promovido por la Administración Forestal con capacidad y legitimación para ello, habiéndose formulado la iniciación y tramitación del expediente en lugar, forma y tiempo, todo ello a tenor de lo dispuesto en los artículos 10 y 11 de la Ley de Montes Vecinales en Mano Común y 10 y 18 de su Reglamento.

CONSIDERANDO.- Que para determinar si un monte merece la clasificación de vecinal en mano común, se hace preciso concretar si en el mismo concurren los requisitos reales que establecen la Ley de Montes Vecinales en Mano Común, de su artículo 1º, así como el artículo 1º de su Reglamento a saber:

a) Que su pertenencia está atribuida a determinados vecinos agrupados en aldeas, lugares o parroquias, en calidad de tales, en preindivisión con independencia de su origen en comunidad germánica o mano común, b) Que tal comunidad de vecinos no esté constituida formalmente en entidad municipal.

CONSIDERANDO.- Que el monte "COEDO, COEIRA, TRAVESA, VEIGA SECA, VALVERDE, RIAL D'ARRIBA Y RIAL D'ABAIXO", está perfectamente identificado tanto por el ayuntamiento de Castroverde, como por la Administración Forestal y en tal concepto fué consagrado, asimismo fué identificado por los vecinos que comparecieron en el expediente de investigación unido, los cuales se consideraron con derecho a los aprovechamientos que sobre el citado monte pueden obtenerse a partes iguales.

CONSIDERANDO.- Que cualquiera que hubiese sido la propiedad en tiempos remotos los efectos de la prescripción extraordinaria regulada por el artículo 1.959 del Código Civil, legitiman la titularidad de los actuales aprovechadores.

Este Jurado Provincial, a la vista de los antecedentes y consideraciones reseñadas, ha acordado:

1º.- Clasificar el monte " COEDO, UBEIRA, TRAVESA, VEIGA SECA, VALVERDE, RIAL D'ARRIBA Y RIAL D'ABAIXO",, como Monte-- Vecinal en Mano Común, perteneciente a los vecinos de la parroquia de Bolaño, ayuntamiento de Castroverde, previa exclusión de la porción de 6.660 metros cuadrados que componen la canteira de VEIGA SECA, perteneciente a la Sociedad Civil, constituida por escritura otorgada en Castroverde el 15 de marzo de --- 1.936, ante el Notario DON PEDRO GARCIA ROSADO.

2º.- Que se emita certificación de la resolución firme de este Jurado al Registrador de la Propiedad, para la inscripción del monte a nombre de la comunidad titular del mismo, a tenor de lo dispuesto en el apartado e) del artículo 30 del Reglamento de Montes Vecinales en Mano Común.

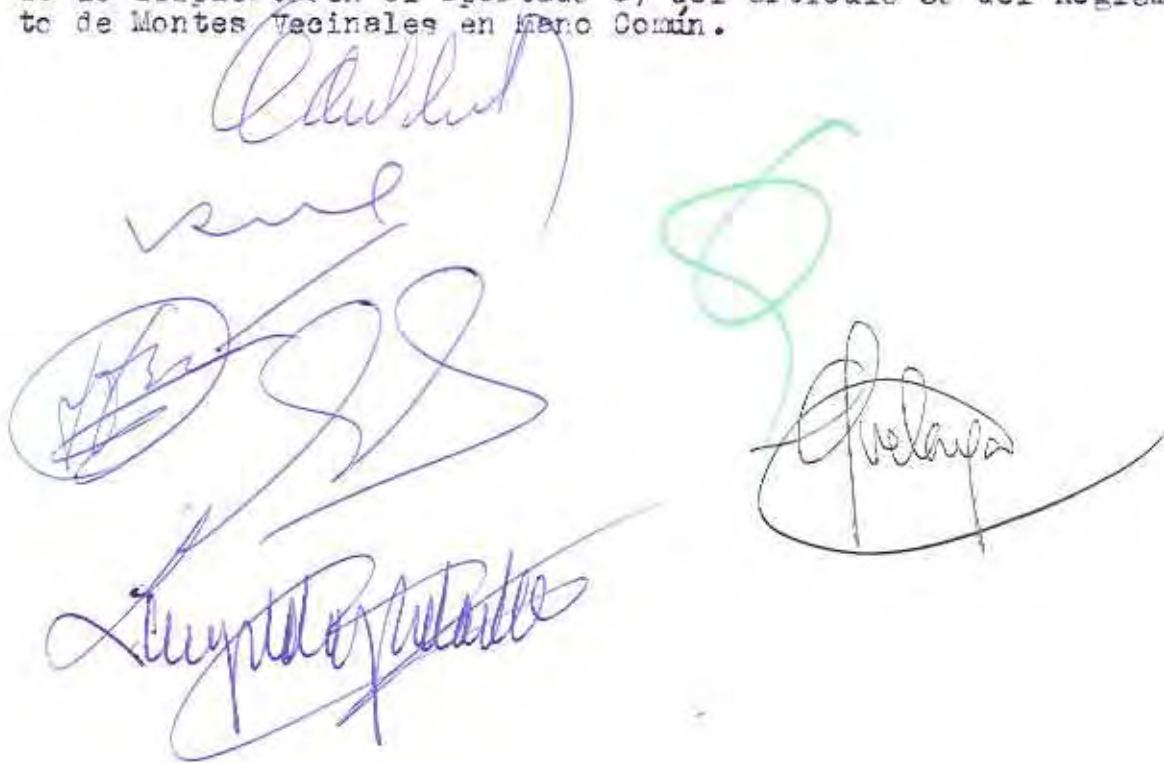

The image contains several handwritten signatures in blue and green ink. On the left side, there are three distinct signatures in blue ink, with the bottom one being the largest and most prominent. On the right side, there is a signature in green ink, followed by a signature in blue ink below it. The signatures are cursive and stylized.

Prov.*	Munic.*	Centros de Prop.*	N.º mont*
LU	11	6	1

CLAVE DEL MONTE

3. - ESTADO FISICO

Ref. Índice

3.1 SITUACION. ALTITUD. ACCESOS.

Estos montes de la parroquia de BOLAÑO están formados por varias parcelas independientes, separadas entre sí por fincas particulares y diseminadas por todo el término parroquial.

La principal de ellas, "COEDO", ocupa el extremo E. del término parroquial, formada por laderas que suben hacia el E. hasta la divisoria contérmino municipal de Balaira; las restantes, "UCEIRA", "TRAVESA2", "VEIGA SECA", "VALVERDE", "RIAL D'ARRIBA y RIAL D'ABAIXO" están enclavadas entre fincas particulares.

El terreno es accidentado y de pendientes relativamente fuertes en "Coedo"; el resto es de pendientes más suaves; las altitudes oscilan entre los 600 y 975 m.

Los únicos accesos directos son los caminos de servicio desde los pueblos, enlazados con las pistas que llegan a los mismos procedentes de Castroverde.

3.2 SUPERFICIE.

En conjunto, 169 Has., obtenidas mediante planimetrado sobre 1/25.000.

3.3 LINDEROS.

Los del término parroquial son:

Prov.*	Munic.*	Cantidad Prov.*	N.º monte
LU	11	6	1

Ref.º Índice

CLAVE DEL MONTE

3.3

N.- Términos de las parroquia de Pena y Montecubeiro, y término y monte de Verducedo.

E.- Término municipal de Baleira.

S.- Monte "Atrevida" de Frontoy y Rodinso, términos de Frontoy, y términos de la parroquia de Castroverde.

O.- Términos de las parroquias de Rabordaos y Serés.

3.4

DESCRIPCION DEL PERIMETRO.

El perímetro del término parroquial de BOLAÑO, comprendiendo los montes, las fincas particulares y los mismos pueblos, pueda describirse empezando por el extremo N.O. en Fiantosas o Barrosa, donde tambien concurren las parroquias de Serés y de Pena.

Por el N. divide con términos de la parroquia de Pena desde Fiantosas o Barrosa cruzando términos hacia el E. hasta Valverde y hacia el NE. hasta Cotón, donde ya entran términos de la parroquia de Montecubeiro con los que baja al Rego de Chamoso, por el que después sube dividiendo con términos de Verducedo y después con monte de Verducedo subiendo por la loma de Cotón hasta Pozo da Laguna, ya en el límite con término municipal de Baleira.

Por el E. divide con término municipal de Baleira según la divisoria de aguas de Sierra del Miradeiro bajando hacia el S. desde Pozo da Laguna hasta Las Campas.

Por el S. divide con monte "Atrevida" de Rodinso y Frontoy, bajando desde Las Campas hacia el O. por el Regato de Coedo, y después con términos de Frontoy por la loma que se interpone entre Rodinso y Frontoy, y después divide con términos de la parroquia de Castroverde bajando por el rio de Riazor hasta los términos de Fontao.

Prov.*	Munic.*	Comunidad Pres.*	N° monte
LU	11	6	1

Ref.º Índice	CLAVE DEL MONTE
<p>*** 3.4</p>	<p>Por el O. divide con términos de la parroquia de Rebordaos subiendo desde el Rio Riazor hacia el N. hasta Cruz Grande, donde ya entran términos de la parroquia de Serés con la que sigue hacia el N. hasta Fientosas o Barrosa, donde se comenzó.</p>
<p>3.5</p>	<p>OBSERVACION SOBRELÍMITE CON FINCAS PARTICULARES</p> <p>El límite de estos montes de la parroquia de BOLAÑO con fincas particulares no puede ser muy preciso si se tiene en cuenta que éstas han invadido terrenos de monte que han sido parcelados. Se ha llegado con los límites de ésta hasta donde existe seguridad o duda razonable de que pueda pertenecer al monte de referencia.</p> <p>En caso de que este monte llegara a ser calificado como vecinal en mano común, tal vez fuera necesario un deslinde parcial en tal colindancia con particulares, siguiendo los criterios tenidos en cuenta en tal calificación.</p>

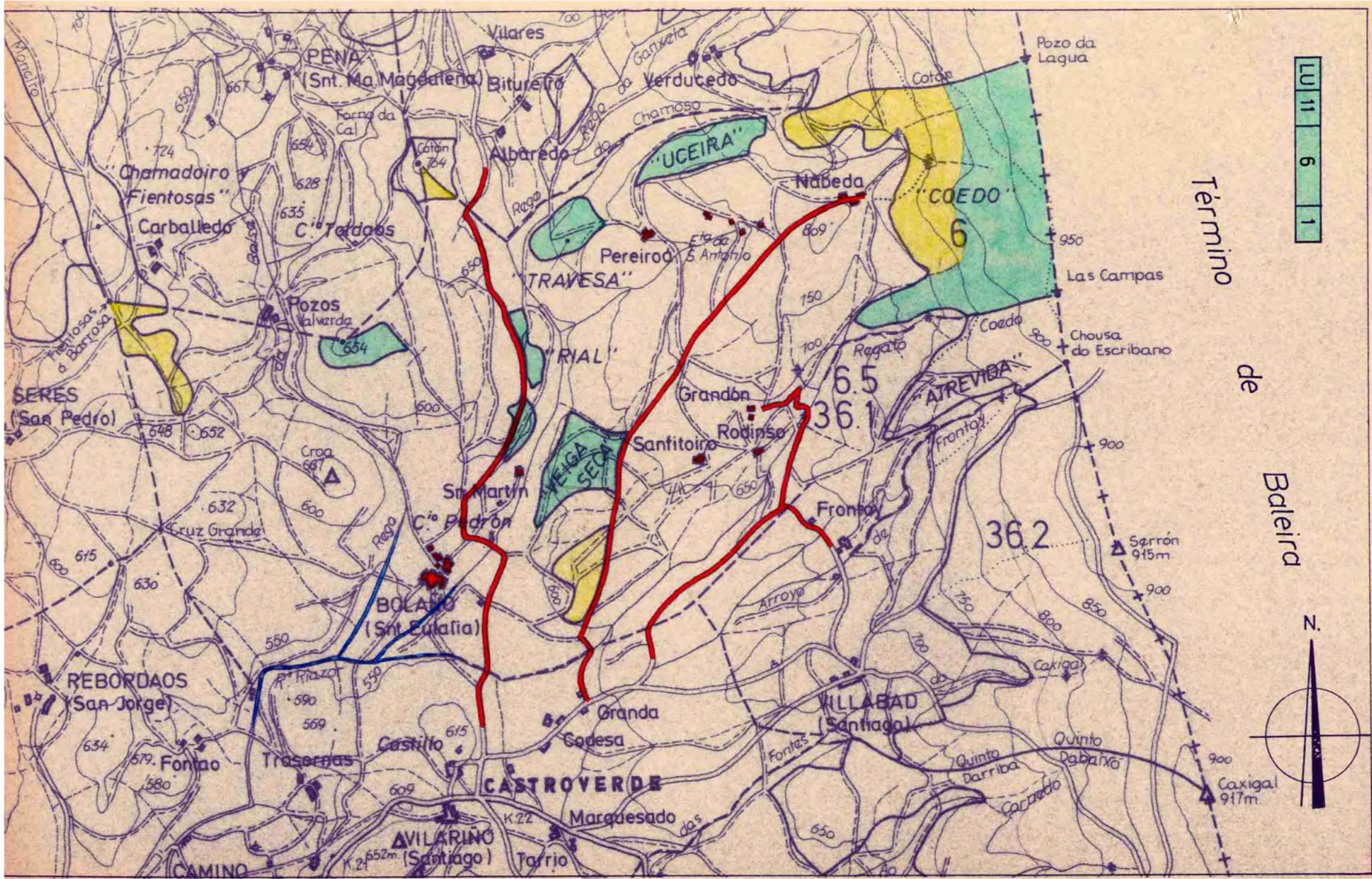



Juan Carlos López Seijas, secretario en funcións do Xurado Provincial de Montes Veciñais en Man Común de Lugo,

CERTIFICO:

Que na sesión celebrada polo xurado provincial o día **14 de xuño de 2018**, figura o seguinte acordo:

*Monte COEDO, UCEIRA, TRAVESA, VEIGA SECA, VALVERDE, RIAL DE ARRIBA E RIAL DE ABAIXO (expediente 21/78), pertencente aos veciños da parroquia de BOLAÑO, do concello de CASTROVERDE, clasificado polo Xurado con data 30 de abril de 1979. Como consecuencia da entrada en vigor da Lei 7/2012 de montes de Galicia, e coa finalidade de levar a cabo o establecido na Disposición transitoria décimo terceira, con respecto á revisión de esbozos de montes veciñais en man común, o Xurado, na reunión celebrada o 17 de setembro de 2012, acordou solicitar do Servizo de Montes a realización de propostas de revisión e elaboración de cartografías actualizadas dos montes veciñais da provincia susceptibles de tal adecuación. Con data 11 de maio de 2018, o Servizo de Montes, elabora unha proposta de **novο esbozo** para o monte ao constatar un solapamento con zonas de concentración parcelaria, **adaptándoo á planimetría do proceso de concentración**, estimando a inexistencia de variación substancial da superficie do monte. Tendo en conta o anterior, o monte COEDO, UCEIRA, TRAVESA, VEIGA SECA, VALVERDE, RIAL DE ARRIBA E RIAL DE ABAIXO, queda cunha superficie de **108,290 hectáreas**, de conformidade coa nova cartografía. Examinada a devandita proposta, o Xurado, por unanimidade, ACORDA aceptala e proceder á oportuna incorporación do esbozo ao expediente, e constancia a nivel do Rexistro de Montes Veciñais en Man Común, de conformidade co dito.*

Para que conste, expido este certificado co visto e prace da xefa territorial da Consellería do Medio Rural, presidenta do xurado.





Lucía Belver Quiroga, secretaria do Xurado Provincial de Montes Veciñais en Man Común de Lugo,

CERTIFICO:

Que na sesión celebrada polo xurado provincial o día **27 de xullo de 2020**, figura o seguinte acordo:

Monte COEDO, UCEIRA, TRAVESA, VEIGA SECA, VALVERDE, RIAL DE ARRIBA E RIAL DE ABAIXO (expediente 21/78), pertencente aos veciños da parroquia de BOLAÑO e monte ATREVIDA (expediente 22/78), pertencente aos veciños de FRONTOI E RODINSO da parroquia de BOLAÑO, ambos no termo municipal de CASTROVERDE. O 26.02.2020, ten entrada un escrito achegando un acordo de deslindamento de avinza practicado entre estas comunidades, en canto ás liñas divisorias que separan os dous montes, aprobado mediante acto conciliatorio celebrado perante o Xulgado de Paz de Castroverde; achega acta do deslindamento, planos topográficos, acta de conciliación levantada no Xulgado e certificacións de aprobación por parte das comunidades implicadas. Dado traslado do devandito deslindamento ao Servizo de Montes, o 31.03.2020 emite un informe (núm. 2018_103), no que se especifican as modificacións de superficie que se producen como consecuencia da avinza, nos termos que se describen no dito informe. O monte COEDO, UCEIRA, TRAVESA, VEIGA SECA, VALVERDE, RIAL DE ARRIBA E RIAL DE ABAIXO queda cunha superficie de 109,4 hectáreas, e o monte ATREVIDA, cunha superficie de 30,1 hectáreas.

Examinada a documentación presentada, o Xurado, por unanimidade, acorda aprobar o **deslindamento por avinza** practicado, e proceder ás oportunas modificacións nos expedientes respectivos.

Para que conste, expido este certificado co visto e praxe da xefa territorial da Consellería do Medio Rural, presidenta do xurado.



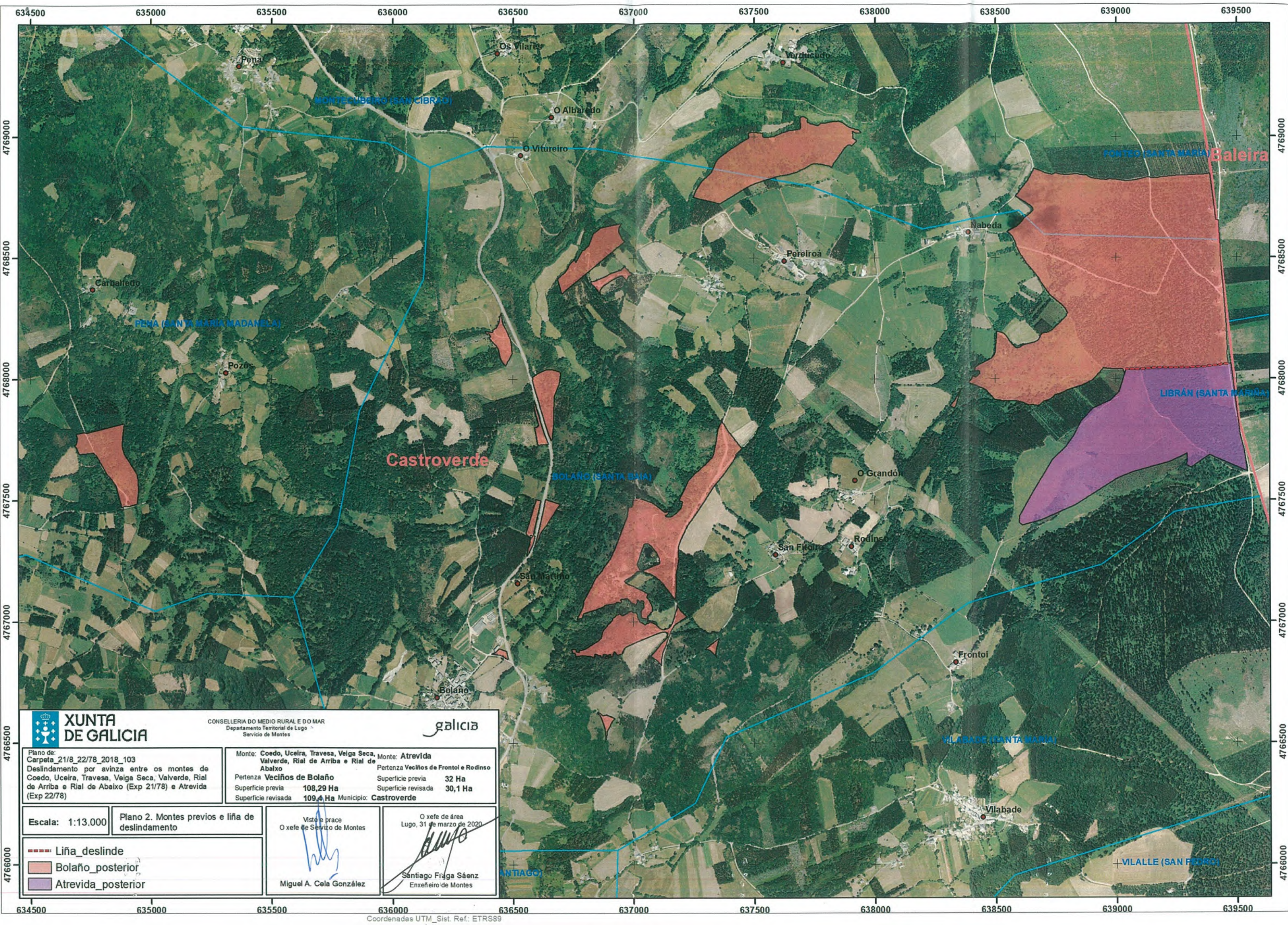

XUNTA DE GALICIA

CONSELLERÍA DO MEDIO RURAL E DO MAR
Departamento Territorial de Lugo
Servizo de Montes

galicia

Piano de:
Carpeta_21/8_22/78_2018_103
Deslindamento por avinza entre os montes de
Coedo, Uceira, Travesa, Veiga Seca, Valverde, Rial
de Arriba e Rial de Abaixo (Exp 21/78) e Atrevida
(Exp 22/78)

Monte: Coedo, Uceira, Travesa, Veiga Seca, Valverde, Rial de Arriba e Rial de Abaixo	Monte: Atrevida
Pertenza Veciños de Bolaño	Pertenza Veciños de Frontoi e Rodrínso
Superficie previa 108,29 Ha	Superficie previa 32 Ha
Superficie revisada 109,4 Ha	Superficie revisada 30,1 Ha
Municipio: Castroverde	

Escala: 1:13.000

Plano 2. Montes previos e liña de
deslindamento

Viste e prace
O xefe de Servizo de Montes

O xefe de área
Lugo, 31 de marzo de 2020

- Liña deslinde
- Bolaño posterior
- Atrevida posterior

Miguel A. Cela González
Miguel A. Cela González

Santiago Fraga Sáenz
Santiago Fraga Sáenz
Enxeñeiro de Montes



Lucía Belver Quiroga, secretaria do Xurado Provincial de Montes Veciñais en Man Común de Lugo,

CERTIFICO:

Que na sesión celebrada polo xurado provincial o día **27 de xullo de 2020**, figura o seguinte acordo:

Monte COEDO, UCEIRA, TRAVESA, VEIGA SECA, VALVERDE, RIAL DE ARRIBA E RIAL DE ABAIXO (expediente 21/78), pertencente aos veciños da parroquia de BOLAÑO, no termo municipal de CASTROVERDE. Como consecuencia da entrada en vigor da Lei 7/2012 de montes de Galicia, e coa finalidade de levar a cabo o establecido na Disposición transitoria décimo terceira, con respecto á revisión de esbozos de montes veciñais en man común, o Xurado, na reunión celebrada o 17 de setembro de 2012, acordou solicitar do Servizo de Montes a realización de propostas de revisión e elaboración de cartografías actualizadas dos montes veciñais da provincia susceptibles de tal adecuación. O 07.12.2018, tivo entrada escrito presentado pola representante da comunidade, no que solicita que se proceda á **revisión do esbozo** conforme á documentación que achega. Esta solicitude foi emendada o 26.02.2020. O 31.03.2020 o Servizo de Montes, elabora unha proposta de novo esbozo (núm. 2018_102) para o monte COEDO, UCEIRA, TRAVESA, VEIGA SECA, VALVERDE, RIAL DE ARRIBA E RIAL DE ABAIXO, nos termos que no dito informe se describen, quedando cunha superficie de **107,5 hectáreas**, de conformidade coa nova cartografía e partindo da superficie e cartografía resultantes do deslindamento por avinza co monte Atrevida.

Examinada a devandita proposta, o Xurado, por unanimidade, acorda aceptala e proceder á oportuna incorporación do esbozo ao expediente e constancia a nivel do Rexistro de Montes Veciñais en Man Común, de conformidade co dito.

Para que conste, expido este certificado co visto e praxe da xefa territorial da Consellería do Medio Rural, presidenta do xurado.



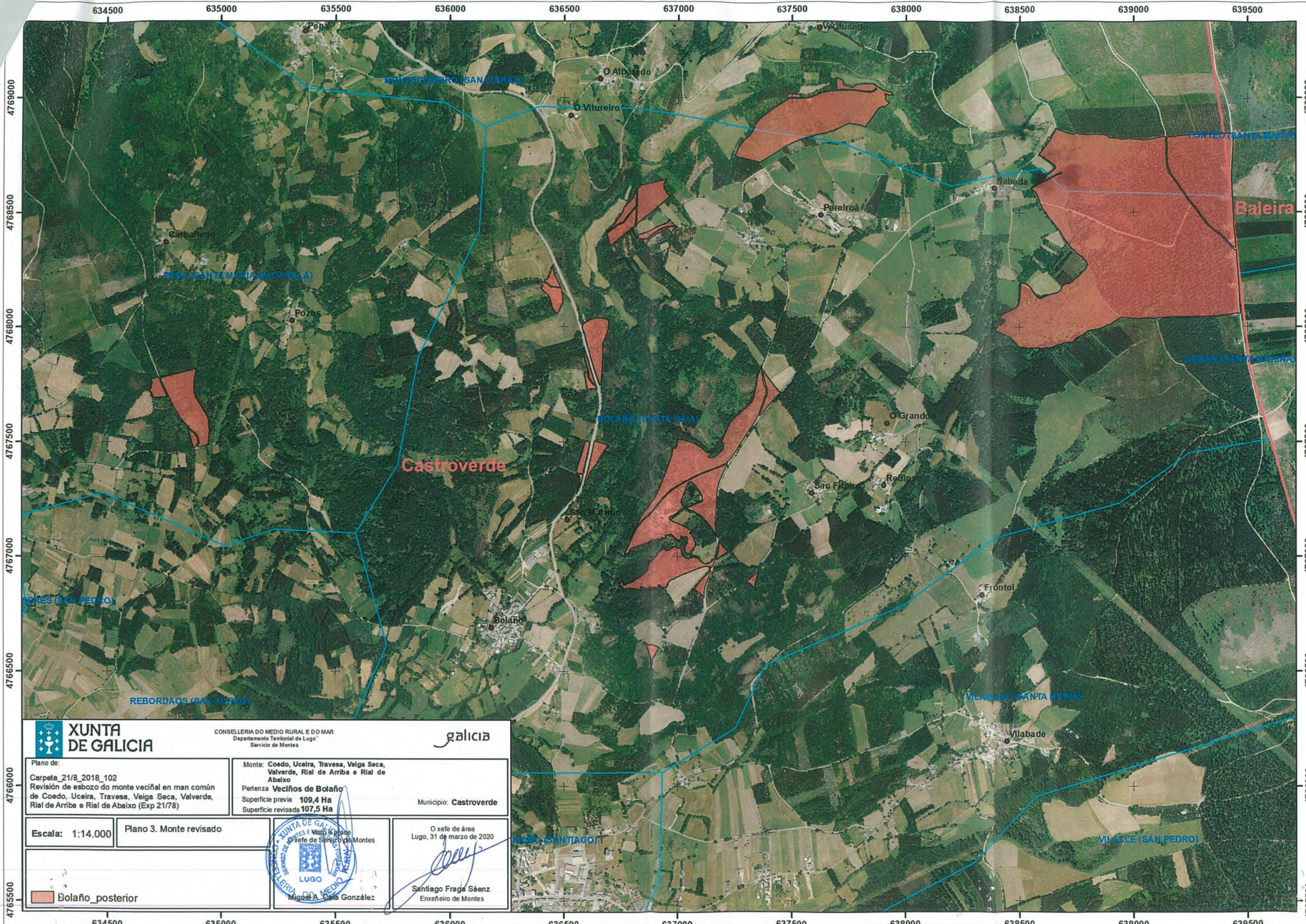

XUNTA DE GALICIA

CONSELLERÍA DO MEDIO RURAL E DO MAR
Departamento Territorial de Lugo
Servicio de Montes

galicia

Plano de:
Carpeta_21/8_2018_102
Revisión de esbozo do monte vecial en man común de Coedo, Uceira, Travesa, Veiga Seca, Valverde, Rial de Arriba e Rial de Abaixo (Exp 21/78)

Monte: Coedo, Uceira, Travesa, Veiga Seca, Valverde, Rial de Arriba e Rial de Abaixo
Pertenza **Veciños de Bolaño**
Superficie previa **109,4 Ha**
Superficie revisada **107,5 Ha**

Municipio: **Castroverde**

Escala: **1:14.000**

Plano 3. Monte revisado

XUNTA DE GALICIA
SERVICIO DE MONTES E MANTO DE PRAZAS
Xefe de Servizo de Montes
Miguel A. Costa González

O xefe de área
Lugo, 31 de marzo de 2020
Santiago Fraga Sáenz
Santiago Fraga Sáenz
Enxeñeiro de Montes

Bolaño_posterior