

JURADO PROVINCIAL  
DE  
MONTES VECINALES EN MANO COMÚN  
LUGO

32/78

En la ciudad de Lugo a cinco de febrero de mil novecientos setenta y nueve, reunido el Jurado Provincial de Montes Vecinales en Mano Común, en la Sala de Juntas del Gobierno Civil, acordó la clasificación del monte "DE VILLABAD" como monte vecinal en mano común, a tenor de la siguiente resolución:

Visto en el día de la fecha el expediente de clasificación del monte "DE VILLABAD" expediente n° 32/78, del ayuntamiento de Castroverde, ha promovido a instancia de la Administración Forestal y,

**RESULTANDO.-** Que con fecha cuatro de febrero de mil novecientos setenta y ocho, el Jurado Provincial de Montes Vecinales en Mano Común, acordó la iniciación y tramitación del expediente de clasificación del monte "DE VILLABAD" designado como instructor al vocal DON MANUEL MARTINEZ GARRIDO.

**RESULTANDO.-** Que con fecha 10 de marzo de 1.978, se dictó providencia por la que se da comienzo al expediente de clasificación n° 32/78, poniendo por cabeza del mismo copia de acuerdo del Jurado Provincial y la documentación aportada.

**RESULTANDO.-** Que con fecha 10 de marzo de 1.978, se dictó providencia acordando requerir al ayuntamiento de Castroverde, para que aportara:

a) Certificación del Registro de la Propiedad, relativa a la inscripción del monte "DE VILLABAD", de 189 Ha. sito en la parroquia de Villebad, b) Certificación del Inventario de Bienes Municipales relativa al monte "DE VILLABAD", c) Certificación del acuerdo municipal relativo al Consorcio con la Administración Forestal para la repoblación de dicho monte.

**RESULTANDO.-** Que con fecha 10 de marzo de 1.978, se acordó recibir de la Administración Forestal I.C.C.N.A., certificación relativa a si el monte "DE VILLABAD", figure incluido en el Catálogo de los de Utilidad Pública de la provincia de Lugo.

**RESULTANDO.-** Que con fecha 10 de marzo de 1.978, se dictó providencia acordando la publicación de edicto en el B.O. de la provincia y en el ayuntamiento de Castroverde, poniendo en conocimiento de todos los interesados la incoación del presente expediente de clasificación a fin de que pudieran comparecer e intervenir en él, en defensa de sus derechos e intereses.

**RESULTANDO.-** Que con fecha 10 de abril de 1.978, se recibió certificación del Instituto Nacional para la Conservación de la Naturaleza, en la que consta que el monte "DE VILLABAD" sito en la parroquia de Villebad, ayuntamiento de Castroverde, no forma parte de monte alguno incluido en el Catálogo de los de Utilidad Pública de la provincia de Lugo.

**RESULTANDO.-** Que con fecha 18 de abril de 1.978, se recibió ejemplar del B.O. de la provincia n° 88 en el que se inserte edicto del monte "DE VILLABAD" del ayuntamiento de Castroverde.

**RESULTANDO.-** Que en el expediente de investigación que figura unido en suerte floje consta comparecencia de vecinos de Villebad, que manifiestan:

Que en términos de este pueblo, comprendidos dentro de los límites que se citan, hay unos montes con muchos nombres que en general pueden ser llamados montes "DE VILLABAD", que desde tiempo inmemorial estan en la posesión de estos vecinos que en tiempos debieron tenerlos indivisos y con aprovechamientos mancomunados, estos montes ya fueron partidos en tiempo inmemorial y

ultimamente hacen todos los aprovechamientos de estos montes por parcelas cada uno en la suya.

Hacia 1.946 toda la parte alta de estos montes parcelados fueron ocupados por la repoblación forestal hecha por el Patrimonio Forestal del Estado.

Los posibles beneficios sobre tal repoblación se considerarán con derecho todos los vecinos de Villabed, en la forma establecida por la Ley de Montes Vecinales en Mano Común.

RESULTANDO.- No se recibió ninguna reclamación contra la clasificación del citado monte.

RESULTANDO.- Que en la instrucción del expediente de clasificación se han cumplido los trámites y formalidades que establecen la Ley de Montes Vecinales en Mano Común de 27 de julio de 1.968 y su Reglamento de 26 de febrero de 1.970, así como la Ley de Procedimiento Administrativo de 17 de julio de 1.958.

Vistas las citadas Leyes y Reglamento y disposiciones de perteniente aplicación.

CONSIDERANDO.- Que el Jurado Provincial de Montes Vecinales en Mano Común, tiene competencia y jurisdicción para conocer del expediente el cual fué promovido por la Administración Forestal con capacidad y legitimación para ello, habiéndose formulado la iniciación y tramitación del expediente en la forma, forma y tiempo, todo ello a tenor de lo dispuesto en los artículos 10 y 11 de la Ley de Montes Vecinales en Mano Común y 10 y 18 de su Reglamento.

CONSIDERANDO.- Que para determinar si un monte merece la calificación de vecinal en mano común, se hace preciso concretar si en el mismo concurren los requisitos reales que establecen la Ley de Montes Vecinales, en Mano Común de su artículo 1º, así como el artículo 1º de su Reglamento a saber:

a) Que su pertenencia esté atribuida a determinados vecinos agrupados en aldeas, lugeres o parroquias, en calidad de tales en proindivisión con independencia de su origen en comunidad germánica o mano común, b) Que tal comunidad de vecinos no este constituida formalmente en entidad municipal.

CONSIDERANDO.- Que el monte "DE VILLABAD", está perfectamente identificado tanto por el ayuntamiento de Castroverde como por la Administración Forestal y en tal concepto fué consorciado, asimismo fué identificado por los vecinos que comparecieron en el expediente de investigación unido los cuales se consideran con derechos los aprovechamientos que sobre el citado monte, puedan obtenerse a partes iguales.

CONSIDERANDO.- Que cualquiera que hubiese sido la propiedad de monte en tiempos remotos, los efectos de la prescripción extraordinaria, regulada por el artículo 1.959 del Código Civil, legitiman la titularidad de los actuales aprovechadores.

Este Jurado Provincial de Montes Vecinales en Mano Común a la vista de los antecedentes y consideraciones reseñadas, ha acordado:

1º.- Clasificar el monte "DE VILLABAD", como se describe en el expediente nº 32/78, como monte vecinal en mano común perteneciente a los vecinos de Villabed \_\_\_\_\_, del ayuntamiento de Castroverde.

2º.- Que se emita certificación de la resolución firme de este Jurado al Registrador de la Propiedad, para la inscripción del monte a nombre de la comunidad titular del mismo, a tenor de lo dispuesto en el apartado e) del artículo 30 del Re-

gobierno de Montes Vecinales en Mano Común.

Carla

una

BB

8

9/2

El relay

~~Comunidad~~

subsidio

~~humb~~

Prov.*	Munic.*	Cantidad Prop.*	N. monte
LU	11	36.2	1

CLAVE DEL MONTE

### • 3.- ESTADO FISICO

Ref. Índice

#### 3.1 SITUACION. ALTITUD. ACCESOS.

Este monte de VILLABAD está situado al E. del pueblo y sus fincas particulares, formado por lomas y laderas que suben hacia el E. hasta la divisoria del "Serrón" con término municipal de Baleira.

El terreno es bastante accidentado, aunque con pendientes uniformes y relativamente suaves, con altitudes comprendidas entre los 700 y 917 m.

Tiene su mejor acceso por las pistas forestales de la repoblación del "Bacariza", enlazadas con la carretera C-630 de Lugo a Ouviaño en los puntos Km. 22 y 29.

#### 3.2 SUPERFICIE.

189 Has., obtenidas mediante planimetrado sobre 1/25.000.

#### 3.3 LINDEROS.

N.- Monte "Atrevida" de Frontoy y Rodinso.

E.- Término municipal de Baleira.

S.- Montes de la parroquia de Villale.

O.- Fincas particulares de Villabad.

Prov.*	Munic.*	Cantidad Hec.*	N° monte
LU	11	36.2	1

Ref.* Índice	CLAVE DEL MONTE
3.4	<p>DESCRIPCION DEL PERIMETRO.</p> <p>El perímetro del monte de VILLABAD puede describirse empezando por el extremo N.O. en el Pico del arroyo de Frontoy, donde empieza a dividir con el monte "Atrevida" de vecinos de Frontoy y Rodinso.</p> <p>Por el N. divide con este monte "Atrevida" subiendo por la vaguada del Arroyo de Frontoy hasta Chousa do Escribano.</p> <p>Por el E. divide con término municipal de Baleira subiendo por la cumbre de la loma que divide aguas, desde Chousa do Escribano, por Serrón a Caxigal.</p> <p>Por el S. divide con monte de la parroquia de Vilalle desde El Alto de Caxigal bajando hacia el O. por la loma de Quinto D'Abaixo y Quinto D'Arriba hasta las fincas particulares.</p> <p>Por el O. sigue la poligonal del cierre de las fincas particulares, en dirección resultante S. N. hasta llegar a las del Pico del arroyo de Frontoy, donde se comenzó.</p>
3.5	<p>OBSERVACION SOBRE LIMITE CON FINCAS PARTICULARES</p> <p>Los límites de este monte de VILLABAD con fincas particulares no pueden ser muy precisos si se tiene en cuenta que éstas han invadido terrenos de monte que han sido parcelados. Se ha llegado con los límites de éste hasta donde existe seguridad o duda razonable de que pueda pertenecer al monte de referencia.</p> <p>En caso de que este monte llegara a ser calificado como vecinal en mano común, tal vez fuera necesario un deslinde parcial en tal colindancia con particulares, siguiendo los criterios tenidos en cuenta en tal calificación.</p>

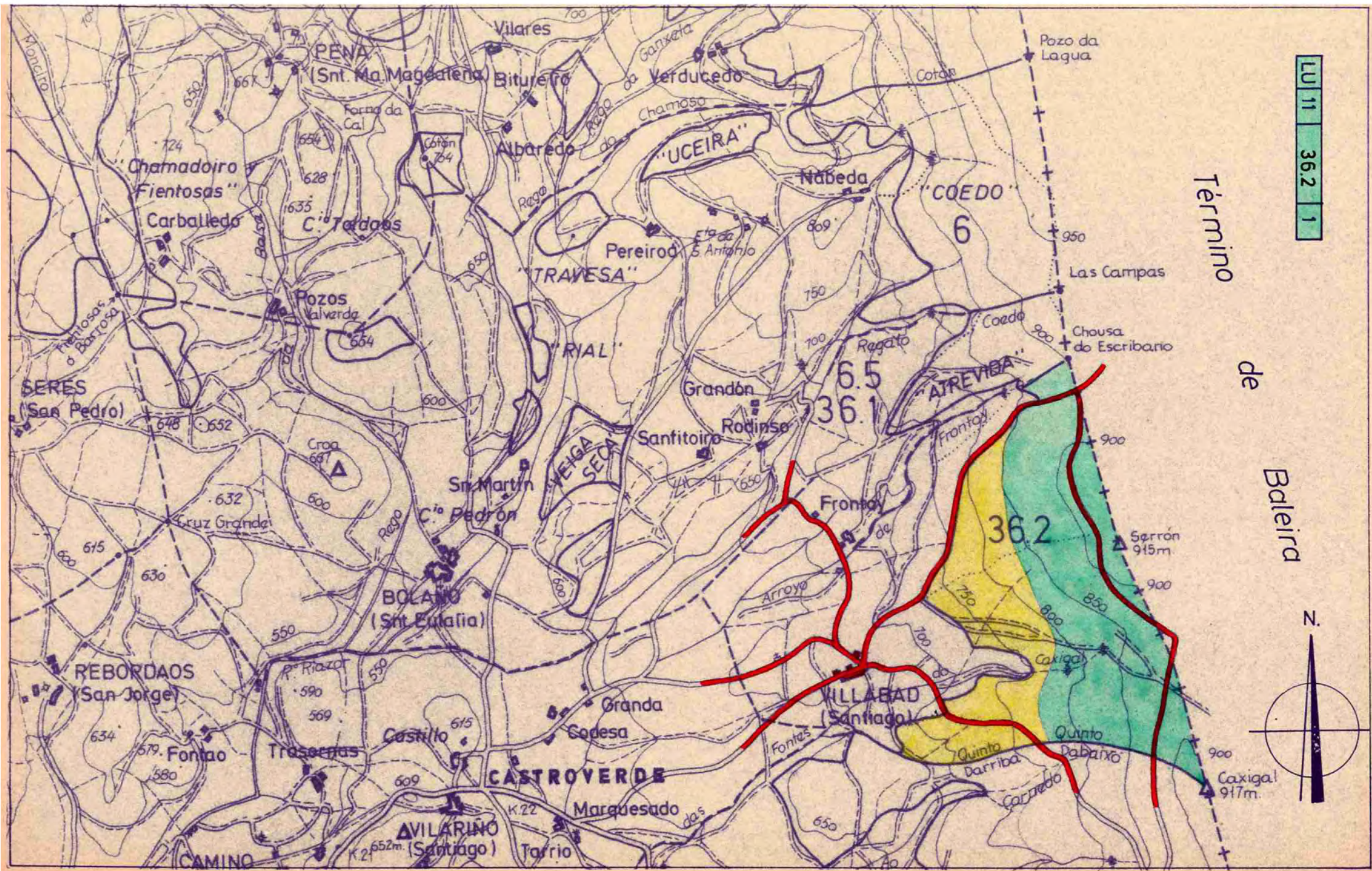

LU 11 36.2 1

Término de Baleira





**DONA ANA MANUELA BELINCHÓN JIMÉNEZ, SECRETARIA DO XURADO  
PROVINCIAL DE MONTES VECIÑAIS EN MAN COMÚN,**

**CERTIFICA:**

Que na sesión celebrada polo Xurado Provincial coa data do dezaioito de xuño de dous mil oito, figura o acordo seguinte:

**<< 5. Varios:**

e) Monte **DE VILABADE** (expediente 32/78), pertencente aos veciños da parroquia de **VILABADE**, no termo municipal de **CASTROVERDE**, e clasificado como veciñal en man común por resolución con data 5 de febreiro de 1979 e Monte **CORNEDO e FONTESECA** (expediente 31/78), pertencente aos veciños da parroquia de **VILALLE**, no termo municipal de **CASTROVERDE**, e clasificado como veciñal en man común por resolución con data 5 de febreiro de 1979. Con data 22 de febreiro de 2008 tivo entrada escrito asinado por **MANUEL ANTONIO RODIL EIRAS**, como presidente da xunta reitora de Vilabade, dando traslado dun acordo de **deslinde de avinza** practicado entre estas comunidades, en canto ás liñas divisorias que separan os dous montes, aprobado mediante acto conciliatorio celebrado o 27 de setembro de 2007, perante o Xulgado de Paz de Castroverde; xunta acta do deslinde, planos topográficos, acta de conciliación levantada no Xulgado e certificacións de aprobación por parte das comunidades implicadas. Dado traslado do devandito deslinde ao Servizo de Montes e Industrias Forestais, recíbese nota interior, con data 14 de abril de 2008, na que se especifican as modificacións da superficie que se producen como consecuencia da avinza, quedando o monte **DE VILABADE**, cunha superficie de **177 hectáreas, 17 áreas e 28 centiáreas**, e o monte **CORNEDO e FONSECA**, cunha superficie de **223 hectáreas, 12 áreas e 80 centiáreas** concluíndo que a superficie total dos dous montes resultante tras a avinza, é practicamente a mesma, cunha pequena diferenza do 2% debida á inexistencia de medios adecuados para a súa representación no momento da clasificación. Examinada a documentación referida, o Xurado, por unanimidade, **ACORDA**, aceptando o deslinde practicado, proceder ás oportunas modificacións no expediente, e constancia a nivel do Rexistro de Montes Veciñais en Man Común, de conformidade co mesmo.

(...) >>

E para que conste, para a súa remisión a **D. MANUEL RODIL EIRAS**, e sen prexuízo da ulterior aprobación da **ACTA** da sesión á que se fai referencia, expido a presente co V. e Pr. do Sr. Delegado Provincial da Consellería do Medio Rural, Presidente do Xurado, en Lugo, a vintecinco de xuño de dous mil oito.

Vº e Pr.

**O DELEGADO PROVINCIAL  
PRESIDENTE DO XURADO,**



**Asdo: Emilio López Pérez.**



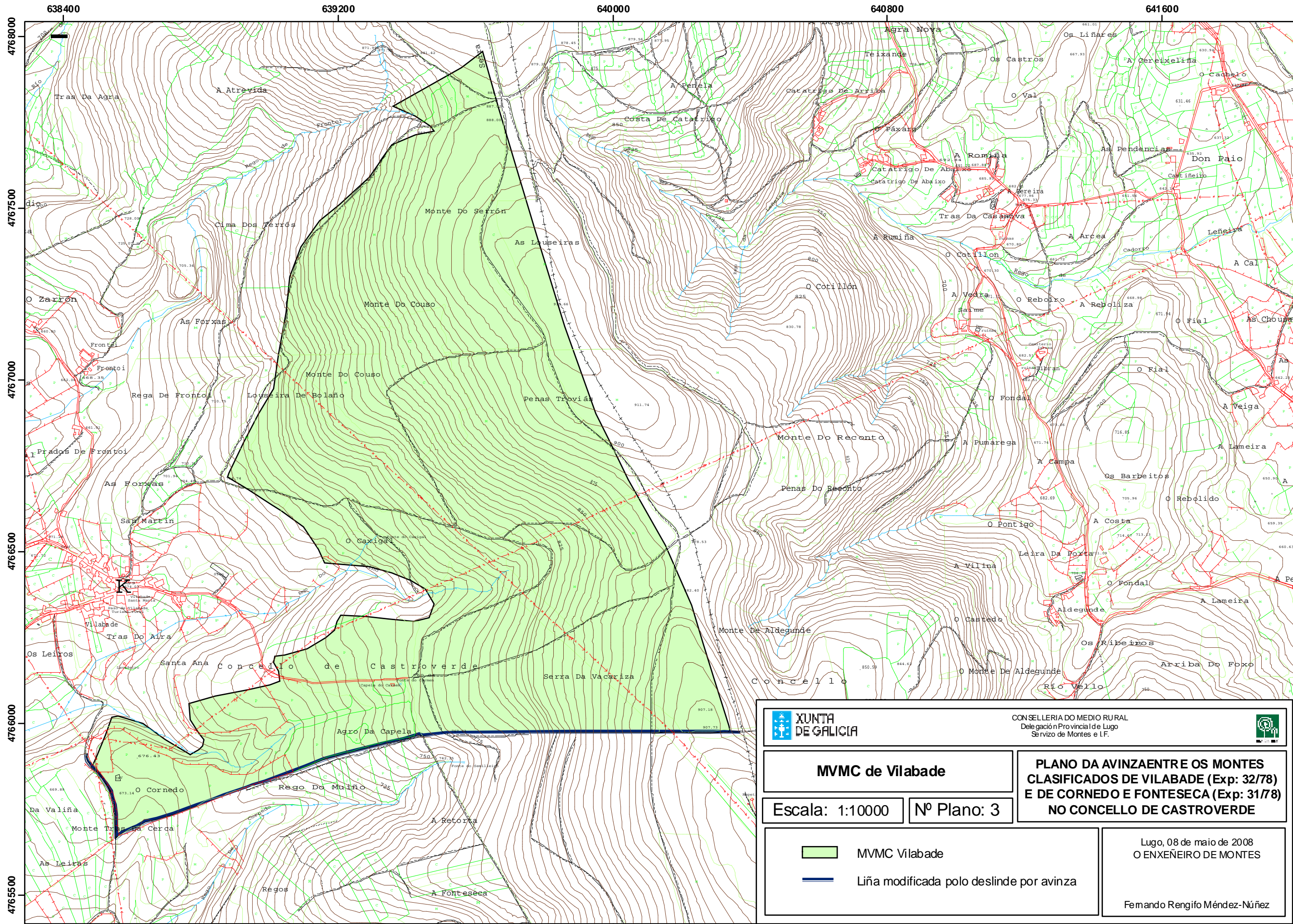

CONSELLERÍA DO MEDIO RURAL  
Delegación Provincial de Lugo  
Servizo de Montes e I.F.



**MVMC de Vilabade**

**PLANO DA AVINZA ENTRE OS MONTES CLASIFICADOS DE VILABADE (Exp: 32/78) E DE CORNEDO E FONTESECA (Exp: 31/78) NO CONCELLO DE CASTROVERDE**

Escala: 1:10000

Nº Plano: 3

- MVMC Vilabade
- Liña modificada polo deslinde por avinza

Lugo, 08 de maio de 2008  
O ENXEÑEIRO DE MONTES  
Fernando Rengifo Méndez-Núñez



Lucía Belver Quiroga, secretaria do Xurado Provincial de Montes Veciñais en Man Común de Lugo,

CERTIFICO:

Que na sesión celebrada polo xurado provincial o día **18 de novembro de 2016**, figura o seguinte acordo:

<<Monte DE VILABADE (expediente 32/78), pertencente aos veciños da parroquia de VILABADE, do concello de CASTROVERDE, clasificado polo Xurado con data 5 de febreiro de 1979, e monte ATREVIDA (expediente 22/78), pertencente aos veciños de FRONTOI e RODINSO parroquia de BOLAÑO, no termo municipal de CASTROVERDE, e clasificado como veciñal en man común por resolución do Xurado Provincial con data 30 de outubro de 1978. Con data 18 de setembro de 2015, ten rexistro de entrada escrito de José Luis Pérez Puente e Xesús Miguel Lamela Escobar, como presidentes das comunidades implicadas, emendada con data 4 de novembro de 2015, achegando un acordo de deslindamento de avinza practicado entre estas comunidades, en canto ás liñas divisorias que separan os dous montes, aprobado mediante acto conciliatorio celebrado o 15 de maio de 2015, perante o Xulgado de Paz de Castroverde; xuntan acta do deslindamento, planos topográficos, acta de conciliación levantada no Xulgado e certificacións de aprobación por parte das comunidades implicadas. Dado traslado do devandito deslindamento ao Servizo de Montes, o 10 de xuño de 2016 emite un informe (nº 74) no que se conclúe que este deslindamento non permite pechar a poligonal do monte de Vilabade en relación co monte Atrevida xa que faltarían puntos para poder pechar dita poligonal. Xuntan cartografía provisional resultante. Examinada a documentación presentada, o Xurado, por unanimidade, **ACORDA** aprobar o **deslindamento por avinza** practicado, coa matización recollida no informe do Servizo de montes sobre a imposibilidade de pechar a poligonal entre os dous montes.>>

Para que conste, expido este certificado co visto e prace do xefe territorial da Consellería do Medio Rural, presidente do xurado.

Lugo, 25 de novembro de 2016



V.e. pr.  
O xefe territorial  
Presidente do xurado

José Ramón Losada Fernández.

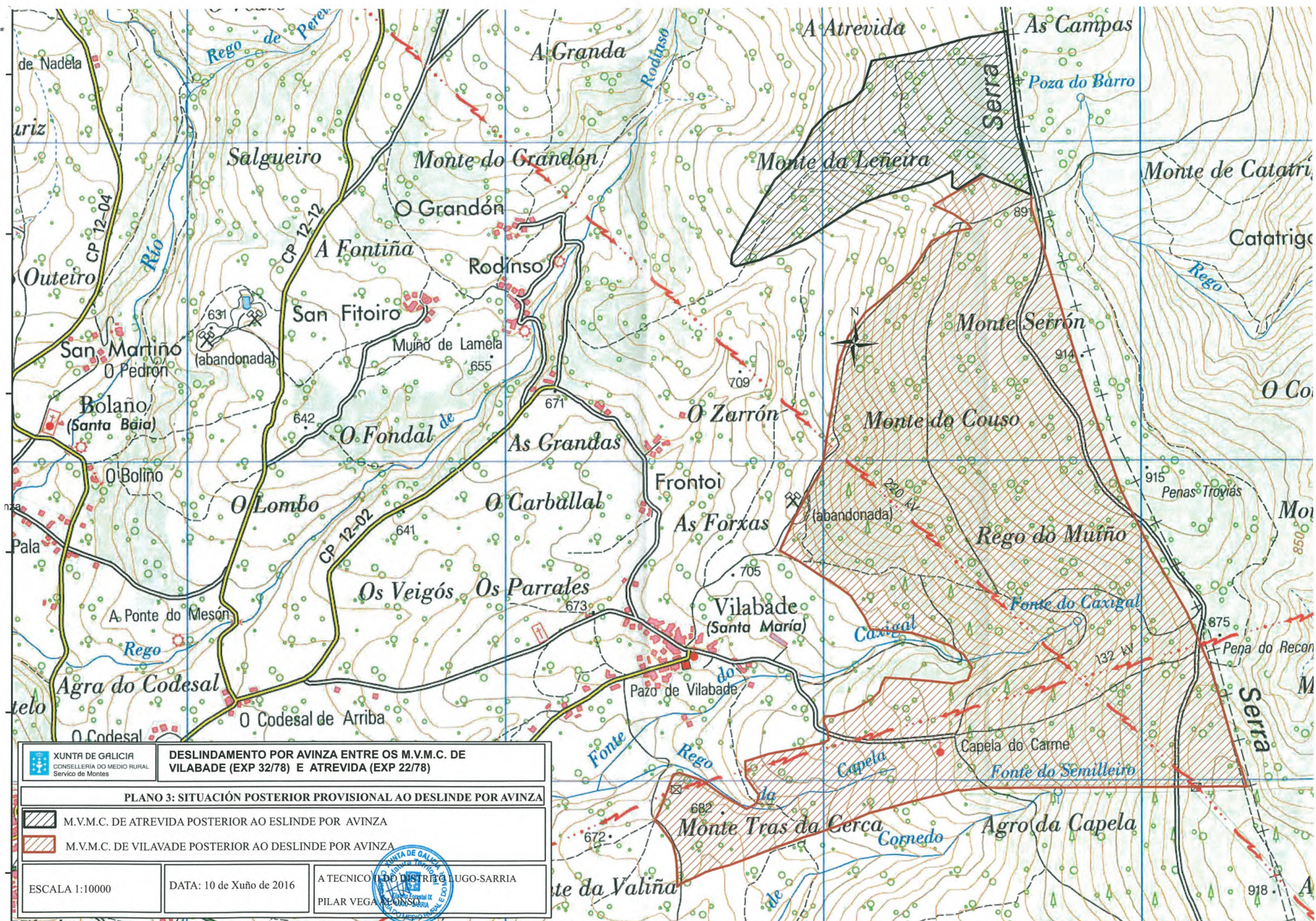

<b>DESLINDAMENTO POR AVINZA ENTRE OS M.V.M.C. DE VILABADE (EXP 32/78) E ATREVIDA (EXP 22/78)</b>		
<b>PLANO 3: SITUACIÓN POSTERIOR PROVISIONAL AO DESLINDE POR AVINZA</b>		
ESCALA 1:10000      DATA: 10 de Xuño de 2016      A TECNICO DO DISTRITO LUGO-SARRIA PILAR VEGA ALONSO		



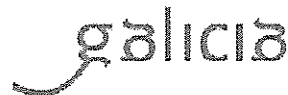

Lucía Belver Quiroga, secretaria do Xurado Provincial de Montes Veciñais en Man Común de Lugo,

CERTIFICO:

Que na sesión celebrada polo xurado provincial o día **15 de marzo de 2017**, figura o seguinte acordo:

<< Monte DE VILABADE (expediente 32/78), pertencente aos veciños da parroquia de VILABADE, do concello de CASTROVERDE, clasificado polo Xurado con data 5 de febreiro de 1979, e monte ATREVIDA (expediente 22/78), pertencente aos veciños de FRONTOI e RODINSO parroquia de BOLAÑO, no termo municipal de CASTROVERDE, e clasificado como veciñal en man común por resolución do Xurado Provincial con data 30 de outubro de 1978. Na reunión celebrada con data 18 de novembro de 2016, acordouse aprobar o **deslindamento por avinza** practicado entre estes dous montes, coa matización recollida no informe do Servizo de montes sobre a imposibilidade de pechar a poligonal entre os dous montes. Con data 15 de decembro de 2016, o servizo de montes elabora un **informe técnico complementario** ao elaborado para o deslindamento, no que se recolle que aínda que o vértice 2 da liña da avinza proposta atópase incluída dentro do esbozo do MVMC Atrevida e ata que non se deslinden os restantes ventos non se poderá definir o perímetro definitivo, a proposta permite pechar provisionalmente a poligonal destes montes, e como consecuencia, quedarían o monte de **Vilabade cunha superficie de 176 hectáreas, 52 áreas e 64 centiáreas**, e o monte Atrevida, con 33 hectáreas, 00 áreas e 18 centiáreas. En vista do anterior, o Xurado, por unanimidade, ACORDA proceder a realizar os oportunos axustes no expediente, de conformidade co informe do Servizo de Montes. >>

Para que conste, expido este certificado co visto e prace da xefa territorial da Consellería do Medio Rural, presidenta do xurado.

Lugo, 30 de marzo de 2017

V. e pr.  
A xefa territorial  
Presidenta do xurado

Mª Olga Iglesias Fontal

Asinado por: IGLESIAS FONTAL, MARIA OLGA  
Cargo: Presidenta do xurado  
Data e hora: 31/03/2017 08:13:35

Asinado por: BELVER QUIROGA, LUCIA  
Cargo: Lugo - Serv. Técnico Xurídico  
Data e hora: 29/03/2017 14:32:57

CVE: UNWWSL08  
Verificación: <https://sede.xunta.gal/ve>

