

JURADO PROVINCIAL
DE
MONTES VECINALES EN MANO COMUN
LUGO

31/78

En la ciudad de Lugo a cinco de febrero de mil novecientos setenta y nueve, reunido el Jurado Provincial de Montes Vecinales en Mano Común, en la Sala de Juntas del Gobierno Civil acordó la clasificación del monte "CORNEDO Y FONTE SECA" como monte vecinal en mano común, a tenor de la siguiente resolución:

Visto en el día de la fecha el expediente de clasificación del monte "CORNEDO Y FONTE SECA" expediente n° 31/78 del ayuntamiento de Castroverde, ha promovido a instancia de la Administración Forestal y,

RESULTANDO.- Que con fecha cuatro de febrero de mil novecientos setenta y ocho, el Jurado Provincial de Montes Vecinales en Mano Común, acordó la iniciación y tramitación del expediente de clasificación del monte "CORNEDO Y FONTE SECA" designando como instructor al vocal DON MANUEL MARTINEZ GARRIDO.

RESULTANDO.- Que con fecha 10 de marzo de 1.978, se dictó providencia por la que se da comienzo al expediente de clasificación n° 31/78, poniendo por cabeza del mismo copia de acuerdo del Jurado Provincial y la documentación aportada.

RESULTANDO.- Que con fecha 10 de marzo de 1.978, se dictó providencia acordando requerir al ayuntamiento de Castroverde, para que aportare:

a) Certificación del Registro de la Propiedad, relativa a la inscripción del monte "CORNEDO Y FONTE SECA" de 202 Ha. sito en la parroquia de Vilalla, b) Certificación del Inventario de Bienes Municipales, relativa al monte "CORNEDO Y FONTE SECA", c) Certificación del acuerdo municipal relativo al Consorcio con la Administración Forestal, para la repoblación de dicho monte.

RESULTANDO.- Que con fecha 10 de marzo de 1.978, se acordó recabar de la Administración Forestal I.G.O.N.A. certificación relativa a si el monte "CORNEDO Y FONTE SECA" figura incluido en el Catálogo de los de Utilidad Pública de la provincia de Lugo.

RESULTANDO.- Que con fecha 10 de marzo de 1.978, se dictó providencia acordando la publicación de edicto en el B.O. de la provincia y en el ayuntamiento de Castroverde, poniendo en conocimiento de todos los interesados la incoación del presente expediente de clasificación a fin de que puedan comparecer e intervenir en él, en defensa de sus derechos e intereses.

RESULTANDO.- Que con fecha 10 de abril de 1.978, se recibió certificación del Instituto Nacional para la Conservación de la Naturaleza, en la que consta que el monte "CORNEDO Y FONTE SECA" sito en la parroquia de Vilalla, ayuntamiento de Castroverde, no forma parte de monte alguno incluido en el Catálogo de los de Utilidad Pública de la provincia de Lugo.

RESULTANDO.- Que con fecha 18 de abril de 1.978, se recibió ejemplar del B.O. de la provincia n° 88, en el que se inserta edicto del monte "CORNEDO Y FONTE SECA" del ayuntamiento de Castroverde.

RESULTANDO.- No se recibió ninguna reclamación contra la clasificación del citado monte.

RESULTANDO.- Que en el expediente de investigación que figura unido en cuerda floja, consta comparecencia de vecinos de la parroquia de Vilalla, que manifiestan:

Que en términos de esta parroquia, comprendidos dentro de los linderos que se citan, hay unos montes con muchos nombres que en general pueden ser llamados "CORNEDO Y FONTE SECA", que desde tiempo inmemorial estuvieron en la posesión del común de vecinos de la parroquia que los aprovechó mancomunadamente para pastoreo, rozas de matorral y cavadas.

En 1.939 hicieron una partición amistosa de este monte entre vecinos según documento privado que tienen en su poder.

Esta partición se respetó solamente en algunas zonas, sobre todo teniendo en cuenta que parte del monte fué después ocupado por la repoblación forestal, lo que quedó sin repoblar fué después

partido nuevamente.

De las primeras parcelas de esta partición los vecinos están pagando la contribución.

Desde 1.945 la parte alta de este monte fué ocupada por la repoblación forestal, hecha por el Patrimonio Forestal del Estado.

Los posibles beneficios sobre tal repoblación se consideran con derecho todos los vecinos de la parroquia de Vilalle en la forma establecida por la Ley de Montes Vecinales en Manó Común.

RESULTANDO.- Que en la instrucción del expediente de clasificación se han cumplido los trámites y formalidades que establece la Ley de Montes Vecinales en Manó Común de 27 de julio de 1.968 y su Reglamento de 26 de febrero de 1.970, así como la Ley de Procedimiento Administrativo de 17 de julio de 1.958.

Vistas las citadas Leyes y Reglamento y disposiciones de pertinente aplicación.

CONSIDERANDO.- Que el Jurado Provincial de Montes Vecinales en Manó Común, tiene competencia y jurisdicción para conocer del expediente el cual fué promovido por la Administración Forestal con capacidad y legitimación para ello, habiéndose formalizado la iniciación y tramitación del expediente en lugar, forma y tiempo, todo ello a tenor de lo dispuesto en los artículos 10 y 11 de la Ley de Montes Vecinales en Manó Común y 10 y 18 de su Reglamento.

CONSIDERANDO.- Que para determinar si un monte merece la calificación de vecinal en manó común se hace preciso concretar si en el mismo concurren los requisitos reales que establecen la Ley de Montes Vecinales en Manó Común de su artículo 1º así como el artículo 1º de su Reglamento a saber:

a) Que su pertenencia está atribuida a determinados vecinos agrupados en aldeas, lugares o parroquias, en calidad de tales en proindivisión con independencia de su origen en comunidad germánica o manó común, b) Que tal comunidad de vecinos no esté constituida formalmente en entidad municipal.

CONSIDERANDO.- Que el monte "CORNEDO Y FONTE SECA" está perfectamente identificado tanto por el ayuntamiento de Castroverde, como por la Administración forestal y en tal concepto fué consorciado asimismo fué identificado por los vecinos que comparecieron en el expediente de investigación unido los cuales se consideran con derecho a los aprovechamientos que sobre el citado monte puedan obtenerse a partes iguales.

CONSIDERANDO.- Que cualquiera que hubiese sido la propiedad de monte en tiempos remotos, los efectos de la prescripción extraordinaria regulada por el artículo 1.959 del Código Civil, legitiman la titularidad de los actuales aprovechados.

Este Jurado Provincial a las vistas de los antecedentes y consideraciones reseñadas, ha acordado:

1º.- Clasificar el monte "CORNEDO Y FONTE SECA", como se describe en el expediente nº 31/78, como monte vecinal en manó común, perteneciente a los vecinos de la parroquia de Vilalle, ayuntamiento de Castroverde.

2º.- Que se emita certificación de la resolución firme de este Jurado al Registrador de la Propiedad, para la inscripción del monte a nombre de la comunidad titular del mismo, a tenor de lo dispuesto en el apartado a) del artículo 30 del Reglamento de Montes Vecinales en Manó Común.

The bottom of the document features several handwritten signatures in blue and black ink. There is a prominent green circular stamp in the center, and a blue rectangular stamp on the right side. The signatures appear to be official endorsements of the document's content.

Prov.*	Munic.*	Comunidad Prop.*	N. monte
LU	11	352	1

CLAVE DEL MONTE

• 3.- ESTADO FISICO

Réf. Índice

3.1 SITUACION. ALTITUD. ACCESOS.

Estos montes "CORNEDO y FONTE SECA" de la parroquia de VILALLE están situados al E. del pueblo y sus fincas particulares, ocupado la parte E. del término parroquial, formados por lomas y laderas que suben hacia el E. hasta la divisoria con el término municipal de Baleira.

El terreno, aunque accidentado, es de pendientes relativamente suaves, con altitudes comprendidas entre los 650 y 917 m.

Además de los caminos de servicio desde el pueblo, el mejor acceso directo es la pista forestal de la repoblación de "Bacariza" que enlaza cerca del Km. 29 con la G-630 de Lugo a Ouviaño.

3.2 SUPERFICIE.

202 Has., obtenidas mediante planimetrado sobre 1/25.000.

3.3 LINDEROS.

N.- Montes de Villabad.

E.- Término municipal de Baleira.

S.- Monte "Bacariza" de vecinos de la parroquia de Frairía.

O.- Fincas particulares de la parroquia de Vilalle.

Prov.*	Munic.*	Comunidad Pro.*	N° monte
LU	11	35	1

Ref. Índice	CLAVE DEL MONTE
3.4	<p>DESCRIPCION DEL PERIMETRO.</p> <p>El perímetro de los montes "CORNEADO y FONTE SECA" de la parroquia de VILALLE puede describirse empezando por el extremo N.O. en el Rego de Quinto D'Abaixo.</p> <p>Por el N. divide con monte de Villabad subiendo desde las fincas particulares en dicho Rego, por la loma de Quinto D'Abaixo y Quinto D'Arriba hasta subir al Alto de Caxigal.</p> <p>Por el E. divide con término municipal de Balaia bajando hacia el S. por la divisoria de aguas entre municipios desde Caxigal a Pozo da Laguna.</p> <p>Por el S. divide con monte "Vacariza" de la parroquia de Frairia bajando desde Pozo da Laguna hacia el camino de Coto y hasta las fincas particulares.</p> <p>Por el O. sigue la poligonal del cierre de las fincas particulares de Vilalle.</p>
3.5	<p>OBSERVACION SOBRE LIMITE CON FINCAS PARTICULARES</p> <p>El límite de estos montes de VILALLE con fincas particulares no puede ser muy preciso si se tiene en cuenta que éstas han invadido terrenos de monte que han sido parcelados. Se ha llegado con los límites de éste hasta donde existe seguridad o duda razonable de que puede pertenecer a estos montes.</p> <p>En caso de que estos montes llegaran a ser calificados como vecinales en mano común, tal vez fuera necesario un deslinde parcial en tal colindancia con particulares, siguiendo los criterios tenidos en cuenta en tal calificación.</p>

2

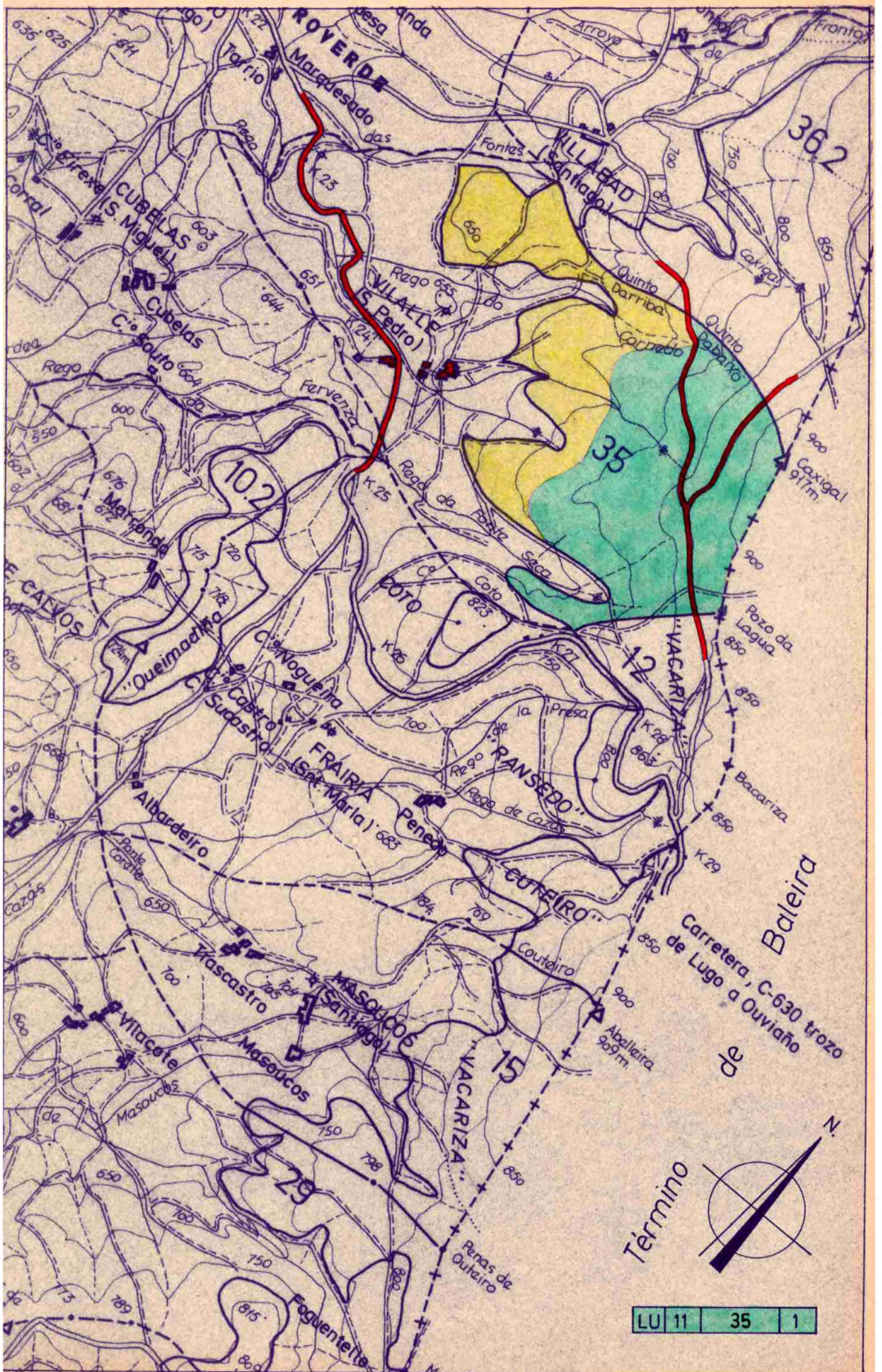



**DONA ANA MANUELA BELINCHÓN JIMÉNEZ, SECRETARIA DO XURADO
PROVINCIAL DE MONTES VECIÑAIS EN MAN COMÚN,**

CERTIFICA:

Que na sesión celebrada polo Xurado Provincial coa data do dezaeito de xuño de dous mil oito, figura o acordo seguinte:

<< 5. Varios:

e) Monte **DE VILABADE** (expediente 32/78), pertencente aos veciños da parroquia de **VILABADE**, no termo municipal de **CASTROVERDE**, e clasificado como veciñal en man común por resolución con data 5 de febreiro de 1979 e Monte **CORNEDO e FONTESECA** (expediente 31/78), pertencente aos veciños da parroquia de **VILALLE**, no termo municipal de **CASTROVERDE**, e clasificado como veciñal en man común por resolución con data 5 de febreiro de 1979. Con data 22 de febreiro de 2008 tivo entrada escrito asinado por **MANUEL ANTONIO RODIL EIRAS**, como presidente da xunta reitora de Vilabade, dando traslado dun acordo de **deslinde de avinza** practicado entre estas comunidades, en canto ás liñas divisorias que separan os dous montes, aprobado mediante acto conciliatorio celebrado o 27 de setembro de 2007, perante o Xulgado de Paz de Castroverde; xunta acta do deslinde, planos topográficos, acta de conciliación levantada no Xulgado e certificacións de aprobación por parte das comunidades implicadas. Dado traslado do devandito deslinde ao Servizo de Montes e Industrias Forestais, recíbese nota interior, con data 14 de abril de 2008, na que se especifican as modificacións da superficie que se producen como consecuencia da avinza, quedando o monte **DE VILABADE**, cunha superficie de **177 hectáreas, 17 áreas e 28 centiáreas**, e o monte **CORNEDO e FONSECA**, cunha superficie de **223 hectáreas, 12 áreas e 80 centiáreas** concluíndo que a superficie total dos dous montes resultante tras a avinza, é practicamente a mesma, cunha pequena diferenza do 2% debida á inexistencia de medios adecuados para a súa representación no momento da clasificación. Examinada a documentación referida, o Xurado, por unanimidade, **ACORDA**, aceptando o deslinde practicado, proceder ás oportunas modificacións no expediente, e constancia a nivel do Rexistro de Montes Veciñais en Man Común, de conformidade co mesmo.

(...) >>

E para que conste, para a súa remisión a **D. ANTONIO SILVA PAREDES**, e sen prexuízo da ulterior aprobación da **ACTA** da sesión á que se fai referencia, expido a presente co V. e Pr. do Sr. Delegado Provincial da Consellería do Medio Rural, Presidente do Xurado, en Lugo, a vinte e cinco de xuño de dous mil oito.

Vº e Pr.

**O DELEGADO PROVINCIAL
PRESIDENTE DO XURADO,**



Asdo: Emilio López Pérez.





DONA ANA MANUELA BELINCHÓN JIMÉNEZ, SECRETARIA DO XURADO PROVINCIAL DE MONTES VECIÑAIS EN MAN COMÚN,

CERTIFICA:

Que na sesión celebrada polo Xurado Provincial coa data do dezaioito de xuño de dous mil oito, figura o acordo seguinte:

<< 5. Varios:

f) Monte **CORNEDO e FONTESECA** (expediente 31/78), pertencente aos veciños da parroquia de **VILALLE**, no termo municipal de **CASTROVERDE**, e clasificado como veciñal en man común por resolución con data 5 de febreiro de 1979 e Monte **BACARIZA, CUTEIRO, RANSEDO, QUEIMADA e COTO** (expediente 23/78), pertencente aos veciños da parroquia de **FRAIRÍA**, no termo municipal de **CASTROVERDE**, e clasificado como veciñal en man común por resolución con data 30 de outubro de 1978. Con data 29 de abril de 2008 tivo entrada escrito asinado por **JOSÉ LÓPEZ RODRÍGUEZ e ANTONIO SILVA PAREDES**, como presidentes das xuntas reitoras de Frairía e Vilalle respectivamente, dando traslado dun acordo de **deslinde de avinza** practicado entre estas comunidades, en canto ás liñas divisorias que separan os dous montes, aprobado mediante acto conciliatorio celebrado o 18 de abril de 2008, perante o Xulgado de Paz de Castroverde; xunta acta do deslinde, planos topográficos, acta de conciliación levantada no Xulgado e certificacións de aprobación por parte das comunidades implicadas. Dado traslado do devandito deslinde ao Servizo de Montes e Industrias Forestais, recíbese nota interior, con data 8 de maio de 2008, na que se especifican as modificacións da superficie que se producen como consecuencia da avinza, quedando o monte **CORNEDO e FONSECA**, cunha superficie de **217 hectáreas, 19 áreas e 29 centiáreas**, e o monte **BACARIZA, CUTEIRO, RANSEDO, QUEIMADA e COTO**, cunha superficie de **161 hectáreas, 23 áreas e 05 centiáreas**, concluíndo que a superficie total dos dous montes resultante tras a avinza, é practicamente a mesma, cunha pequena diferenza inferior ao 5% debida á inexistencia de medios adecuados para a súa representación no momento da clasificación. Examinada a documentación referida, o Xurado, por unanimidade, **ACORDA**, aceptando o deslinde practicado, proceder ás oportunas modificacións no expediente, e constancia a nivel do Rexistro de Montes Veciñais en Man Común, de conformidade co mesmo.

(...) >>

E para que conste, para a súa remisión a **D. ANTONIO SILVA PAREDES**, e sen prexuízo da ulterior aprobación da **ACTA** da sesión á que se fai referencia, expido a presente co V. e Pr. do Sr. Delegado Provincial da Consellería do Medio Rural, Presidente do Xurado, en Lugo, a vintecinco de xuño de dous mil oito.

Vº e Pr.

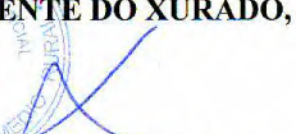

**O DELEGADO PROVINCIAL
PRESIDENTE DO XURADO,**

Asdo: Emilio López Pérez.

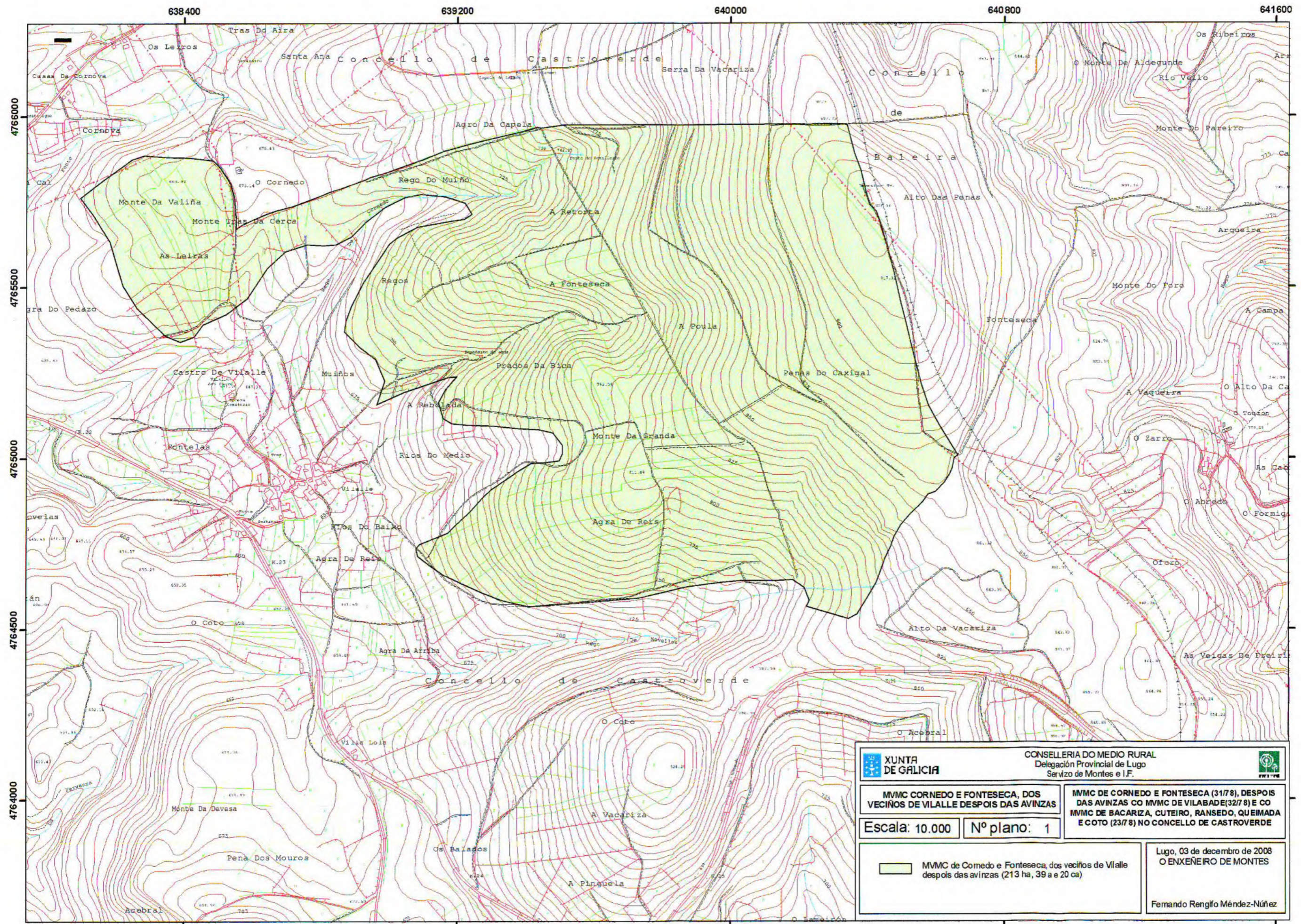

exp 31/78

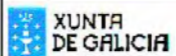

 XUNTA DE GALICIA		CONSELLERÍA DO MEDIO RURAL Delegación Provincial de Lugo Servizo de Montes e I.F.		
MVMC CORNEDO E FONTESECA, DOS VECIÑOS DE VILALLE DESPOIS DAS AVINZAS		MVMC DE CORNEDO E FONTESECA (31/78), DESPOIS DAS AVINZAS CO MVMC DE VILABADE(32/78) E CO MVMC DE BACARIZA, CUTEIRO, RANSEDO, QUEIMADA E COTO (23/78) NO CONCELLO DE CASTROVERDE		
Escala: 10.000		Nº plano: 1		
 MVMC de Cornedo e Fontesecca, dos veciños de Vilalle despois das avinzas (213 ha, 39 a e 20 ca)		Lugo, 03 de decembro de 2008 O ENXEÑEIRO DE MONTES Fernando Rengifo Méndez-Núñez		



Lucía Belver Quiroga, secretaria do Xurado Provincial de Montes Veciñais en Man Común de Lugo,

CERTIFICO:

Que na sesión celebrada polo xurado provincial o día **29 de outubro de 2019**, figura o seguinte acordo:

Monte Comedo e Fontesecca (expediente 31/78), pertencente aos veciños da parroquia de Vilalle e monte Bacariza, Cuteiro, Ransedo, Queimada e Coto (expediente 23/78), pertencente aos veciños da parroquia de Frairia, ambos no termo municipal de Castroverde.

O 06.03.2019, tivo entrada escrito dos representantes destas comunidades, achegando un acordo de deslindamento de avinza practicado entre elas, en canto ás liñas divisorias que separan os dous montes, aprobado mediante acto conciliatorio celebrado perante o Xulgado de Paz de Castroverde; xuntan acta do deslindamento, planos topográficos, acta de conciliación levantada no Xulgado e certificacións de aprobación por parte das comunidades implicadas. Dado traslado do devandito deslindamento ao Servizo de Montes, o 19.06.2019 emite un informe (núm. 15/19), no que se especifican as modificacións de superficie que se producen como consecuencia da avinza, nos termos que se describen no dito informe. O monte Comedo e Fontesecca queda cunha superficie de 219 hectáreas, e o monte Bacariza, Cuteiro, Ransedo, Queimada e Coto, cunha superficie de 157 hectáreas.

Examinada a documentación presentada, o Xurado, por unanimidade, acorda aprobar o deslindamento por avinza practicado, e proceder ás oportunas modificacións nos expedientes respectivos.

Para que conste, expido este certificado co visto e praxe da xefa territorial da Consellería do Medio Rural, presidenta do xurado.





Lucía Belver Quiroga, secretaria do Xurado Provincial de Montes Veciñais en Man Común de Lugo,

CERTIFICO:

Que na sesión celebrada polo xurado provincial o día **10 de xuño de 2020**, figura o seguinte acordo:

Monte CORNEDO E FONTE SECA (expediente 32/78), pertencente aos veciños da parroquia de VILALLE, no termo municipal de CASTROVERDE. Como consecuencia da entrada en vigor da Lei 7/2012 de montes de Galicia, e coa finalidade de levar a cabo o establecido na Disposición transitoria décimo terceira, con respecto á revisión de esbozos de montes veciñais en man común, o Xurado, na reunión celebrada o 17 de setembro de 2012, acordou solicitar do Servizo de Montes a realización de propostas de revisión e elaboración de cartografías actualizadas dos montes veciñais da provincia susceptibles de tal adecuación. O 08.03.2019, tivo entrada escrito presentado polo representante da comunidade, no que solicita que se proceda á revisión do esbozo conforme á documentación que achega. Esta solicitude foi emendada o 17.09.2019 e o 28.01.2020. O 10.02.2020 o Servizo de Montes, elabora unha proposta de novo esbozo (núm. 16/19) para o monte CORNEDO E FONTE SECA, nos termos que no dito informe se describen, quedando cunha superficie de 208,37 hectáreas, de conformidade coa nova cartografía. Examinada a devandita proposta, o Xurado, por unanimidade, acorda aceptala e proceder á oportuna incorporación do esbozo ao expediente e constancia a nivel do Rexistro de Montes Veciñais en Man Común, de conformidade co dito.

Para que conste, expido este certificado co visto e prace da xefa territorial da Consellería do Medio Rural, presidenta do xurado.



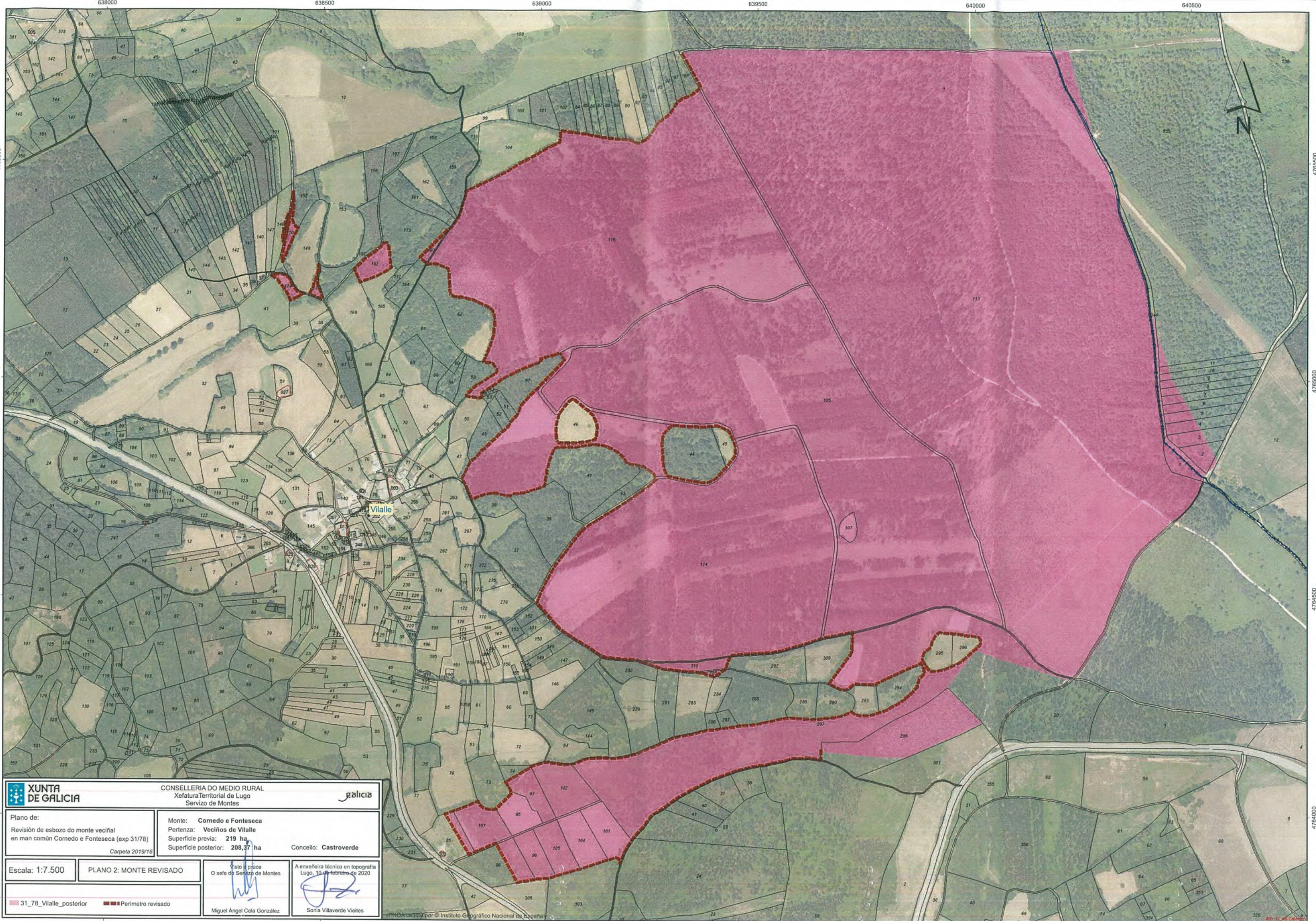

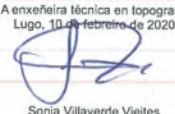
 XUNTA DE GALICIA		CONSELLERÍA DO MEDIO RURAL Xefatura Territorial de Lugo Servizo de Montes		
Plano de: Revisión de esbozo do monte veciñal en man común Cornedo e Fontesecca (exp 31/78) <small>Carpeta 2019/16</small>		Monte: Cornedo e Fontesecca Pertenza: Veciños de Vilalle Superficie previa: 219 ha Superficie posterior: 208,37 ha		
Escala: 1:7.500		PLANO 2: MONTE REVISADO		Visto a praxe O xefe do Servizo de Montes  Miguel Ángel Ceta González
31_78_Vilalle_posterior		Perímetro revisado		
A enxeñeira técnica en topografía Lugo, 10 de febreiro de 2020  Sonia Villaverde Vieites		<small>PHDA cedada por © Instituto Geográfico Nacional de España</small>		