

29/78

JURADO PROVINCIAL  
DE  
MONTES VECINALES EN MANO COMÚN  
-LUGO-

En la ciudad de Lugo a cinco de febrero de mil novecientos setenta y nueve, reunido el Jurado Provincial de Montes Vecinales en Mano Común, en la Sala de Juntas del Gobierno Civil, acordó la clasificación del monte "MONCIRO" como monte vecinal en mano común, a tenor de la siguiente resolución:

Visto en el día de la fecha el expediente de clasificación del monte "MONCIRO" expediente n° 29/78, del ayuntamiento de Castroverde, ha promovido a instancia de la Administración Forestal,

**RESULTANDO.-** Que con fecha cuatro de febrero de mil novecientos setenta y ocho, el Jurado Provincial de Montes Vecinales en Mano Común, acordó la iniciación y tramitación del expediente de clasificación del monte "MONCIRO" designando como Instructor al Vocal DON MANUEL MARTINEZ GARRIDO.

**-RESULTANDO.-** Que con fecha 10 de marzo de 1.978, se dictó providencia por la que se da comienzo al expediente de clasificación n° 29/78, poniendo por cabeza del mismo copia de acuerdo del Jurado Provincial y la documentación aportada.

**RESULTANDO.-** Que con fecha 10 de marzo de 1.978, se dictó providencia acordando requerir al ayuntamiento de Castroverde para que aportara:

a)- Certificación del Registro de la Propiedad, relativa a la inscripción del monte "MONCIRO", de 234 Ha. sito en la parroquia de Seres, b) Certificación del Inventario de Bienes Municipales relativa al monte "MONCIRO", c) Certificación del acuerdo municipal, relativo al Consorcio con la Administración Forestal para la repoblación de dicho monte.

**RESULTANDO.-** Que con fecha 10 de marzo de 1.978, se acordó recibir de la Administración Forestal I.C.C.N.A. certificación relativa a si el monte "MONCIRO", figura incluido en el Catálogo de los de Utilidad Pública de la provincia de Lugo.

**RESULTANDO.-** Que con fecha 10 de marzo de 1.978, se dictó providencia acordando la publicación de edicto en el B.O. de la provincia y en el ayuntamiento de Castroverde, poniendo en conocimiento de todos los interesados la incoación del presente expediente de clasificación a fin de que pudieran comparecer e intervenir en él, en defensa de sus derechos e intereses.

**RESULTANDO.-** Que con fecha 10 de abril de 1.978, se recibió certificación del Instituto Nacional para la Conservación de la Naturaleza, en la que consta que el monte "MONCIRO", sito en la parroquia de Seres, ayuntamiento de Castroverde, no forma parte de monte alguno incluido en el Catálogo de los de Utilidad Pública de la provincia de Lugo.

**RESULTANDO.-** Que con fecha 18 de abril de 1.978, se recibió ejemplar del B.O. de la provincia n° 88 en el que se inserta edicto del monte "MONCIRO" del ayuntamiento de Castroverde.

**RESULTANDO.-** Que en el caso presente no hicieron declaración alguna los vecinos interesados.

**RESULTANDO.-** No se recibió ninguna reclamación contra la clasificación del citado monte.

**RESULTANDO.-** Que en la instrucción del expediente de clasificación se han cumplido los trámites y formalidades que establecen la Ley de Montes Vecinales en Mano Común de 27 de julio de 1.968 y su Reglamento de 26 de febrero de 1.970, así como la Ley de Procedimiento Administrativo de 17 de julio de 1.958.

Vistas las citadas Leyes y Reglamento y disposiciones de pertinente aplicación.

**CONSIDERANDO.-** Que el Jurado Provincial de Montes Vecinales

en Mano Común, tiene competencia y jurisdicción para conocer del expediente el cual fué promovido por la Administración Forestal con capacidad y legitimación para ello, habiéndose formulado la iniciación y tramitación del expediente en lugar, forma y tiempo, todo ello a tenor de lo dispuesto en los artículos 10 y 11 de la Ley de Montes Vecinales en Mano Común y 10 y 18 de su Reglamento.

CONSIDERANDO.- Que para determinar si un monte merece la calificación de vecinal en mano común se hace preciso concretarse en el mismo concurren los requisitos reales que establecen la Ley de Montes Vecinales en Mano Común de su artículo 1º así como el artículo 1º de su Reglamento a saber:

a) Que su pertenencia está atribuida a determinados vecinos agrupados en aldeas, lugares o parroquias, en calidad de tales, en proindivisión con independencia de su origen en comunidad germánica o mano común, b) Que tal comunidad de vecinos no esté constituida formalmente en entidad municipal.

CONSIDERANDO.- Que el monte "MONCIRCO", está perfectamente identificado tanto por el ayuntamiento de Castroverde, como por la Administración Forestal y en tal concepto fué consorciado asimismo fué identificado por los vecinos que comparecieron en el expediente de investigación unido los cuales se consideraran con derecho a los aprovechamientos que sobre el citado monte puedan obtenerse a partes iguales.

CONSIDERANDO.- Que cualquiera que hubiese sido la propiedad de monte en tiempos remotos los efectos de la prescripción extraordinaria regulada por el artículo 1.959 del Código Civil legitiman la titularidad de los actuales aprovechadores.

Este Jurado Provincial a la vista de los antecedentes y consideraciones reseñadas, ha acordado:

1º.- Clasificar el monte "MONCIRCO" como se describe en el expediente nº 29/78, como monte vecinal en mano común, perteneciente a los vecinos de la parroquia de Seres, ayuntamiento de Castroverde.

2º.- Que se emita certificación de la resolución firme de este Jurado al Registrador de la Propiedad, para la inscripción del monte a nombre de la comunidad titular del mismo, a tenor de lo dispuesto en el apartado a) del artículo 30 del Reglamento de Montes Vecinales en Mano Común.

The lower half of the document contains several handwritten signatures and stamps. On the left, there is a large, stylized signature in blue ink. In the center, there is a circular stamp with a signature inside, and a green circular stamp below it. On the right, there is a large signature in blue ink, and below it, another signature in blue ink. At the bottom center, there is a signature in blue ink that appears to be 'Rubén de'.

Prov.*	Munic.*	Comunidad Prop.*	N. monte
LU	11	30	1

CLAVE DEL MONTE

• 3.- ESTADO FISICO

Ref.º Índice	
3.1	<p>SITUACION. ALTITUD. ACCESOS.</p> <p>Estos montes de la parroquia de SERES, que en conjunto pueden ser llamados "MONCIRO", están situados en la zona N. del término parroquial, al N. de las fincas particulares de la misma, formados por lomas y laderas que suben hacia el hasta los Altos de Monciro, por donde dividen aguas con la parroquia de Meda.</p> <p>El terreno, aunque accidentado, es de pendientes relativamente suaves, con altitudes comprendidas entre los 650 y 816 m.</p> <p>Los Únicos accesos directos son los caminos de servicio desde Serés, donde enlazan con la carretera procedente del Km. 15 de la C-630 de Lugo a Ovieño.</p>
3.2	<p>En conjunto, 234 Has., obtenidas mediante planimetrado sobre 1/25.000.</p>
3.3	<p>LINDEROS.</p> <p>N.- Monte "Monciro" de la parroquia de Meda.  E.- Monte "Monciro" de la parroquia de Pena.  S.- Fincas particulares de esta parroquia.  O.- Monte "Agro Vello" de Castedo y Francelos.</p>

Prov.*	Monte.*	Cantidad Prop.*	N* monte
LU	11	30	1

Ref.\* Índice

CLAVE DEL MONTE

3.4 DESCRIPCION DEL PERIMETRO.

El perímetro de este monte "MONCIRO" de vecinos de la parroquia de SERES puede describirse empezando por el extremo N.O. en Fonte Rubia, donde concurre con el monte "Agro Vello" de Castedo y Francelos, y el "Monciro" de la parroquia de Meda.

Por el N. divide con este monte "Monciro" de la parroquia de Meda desde la citada Fonte Rubia subiendo por la cumbre de la loma que divide aguas entre parroquias, por el Alto de Monciro, hasta el O. de Lagoa Grande, donde están las "cinco rayas" de esta parroquia de Serés, la de Meda, el término municipal de Pol y las parroquias de Montecubáero y de Pena.

Por el E. divide con monte "Monciro" de la parroquia de Pena bajando hacia el S. por la loma de Monciro hasta las fincas particulares en Fientosas o Barrosa.

Por el S. sigue la poligonal de los cierres de las fincas particulares de la parroquia.

Por el O. divide con monte "Agro Vello" de Castedo y Francelos subiendo hacia el N. por la loma de Alto do Pico, Marco da Portela y Las Alargas hasta llegar a Fonte Rubia, donde se comenzó.

3.5 OBSERVACION SOBRE LIMITE CON FINCAS PARTICULARES

El límite de este monte con fincas particulares no puede ser muy preciso si se tiene en cuenta que éstas han invadido terrenos de monte que han sido parcelados. Se ha llegado con los límites de éste hasta donde existe seguridad o duda razonable de que pueda pertenecer al monte de referencia.

En caso de que este monte llegara a ser califi-

Prov.*	Munic.*	Comunida <sup>o</sup> Prop.*	N.º monte
LU	11	30	1

Ref.\* Indices

CLAVE DEL MONTE

\*\*\*  
3.5

cado como vecinal en mano común, tal vez fuera necesario un deslinde parcial en tal colindancia con particulares, siguiendo los criterios tenidos en cuenta en tal calificación.

Término de Pol

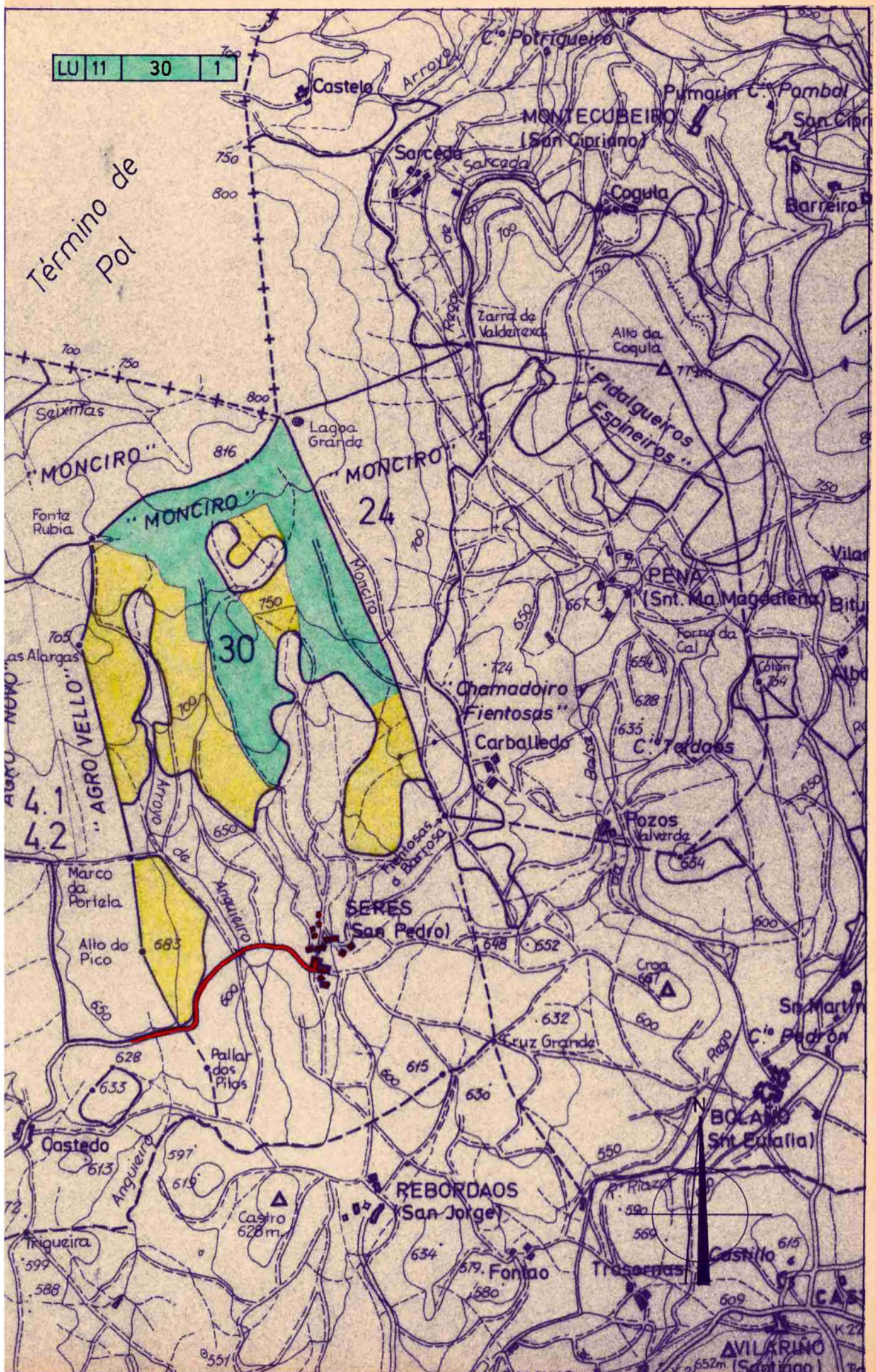



**DONA LUCÍA BELVER QUIROGA, SECRETARIA DO XURADO PROVINCIAL DE MONTES VECIÑAIS EN MAN COMÚN,**

**CERTIFICA:**

Que na sesión celebrada polo Xurado Provincial con data 27 de xuño de 2016, figura o acordo seguinte:

**<< 5. Varios:**

x) Monte **MONCIRO, FIDALGUEIROS E ESPÍNEIROS** (expediente 28/78), pertencente aos veciños da parroquia de PENA, do concello de CASTROVERDE, clasificado polo Xurado con data 30 de abril de 1979, e monte **MONCIRO** (expediente 29/78), pertencente aos veciños da parroquia de SERÉS, no termo municipal de **CASTROVERDE**, e clasificado como veciñal en man común por resolución do Xurado Provincial con data 5 de febreiro de 1979. Con data 14 de setembro de 2015, ten rexistro de entrada escrito de Fernando Bouzas Díaz, como presidente da comunidade de Serés, achegando un acordo de deslindamento de avinza practicado entre estas comunidades, en canto ás liñas divisorias que separan os dous montes, aprobado mediante acto conciliatorio celebrado o 9 de outubro de 2015, perante o Xulgado de Paz de Castroverde; xuntan acta do deslindamento, planos topográficos, acta de conciliación levantada no Xulgado e certificacións de aprobación por parte das comunidades implicadas. Dado traslado do devandito deslindamento ao Servizo de Montes, o 20 de maio de 2016 emite un informe no que se especifican as modificacións de superficie que se producen como consecuencia da avinza (nº 71). O monte MONCIRO, FIDALGUEIROS E ESPÍNEIROS queda cunha superficie de 188,41 hectáreas, e o monte MONCIRO cunha superficie de 216,11 hectáreas. Examinada a documentación presentada, o Xurado, por unanimidade, **ACORDA**, aprobar o deslindamento por avinza practicado, e proceder ás oportunas modificacións nos expedientes respectivos.

(...) >>

E para que conste, para a súa remisión a parte interesada, e sen prexuízo da ulterior aprobación da ACTA da sesión á que se fai referencia, expido a presente co V. e Pr. do Sr. Xefe Territorial da Consellería do Medio Rural, Presidente do Xurado, en Lugo, a 4 de xullo de 2016.



José Ramón Losada Fernández.

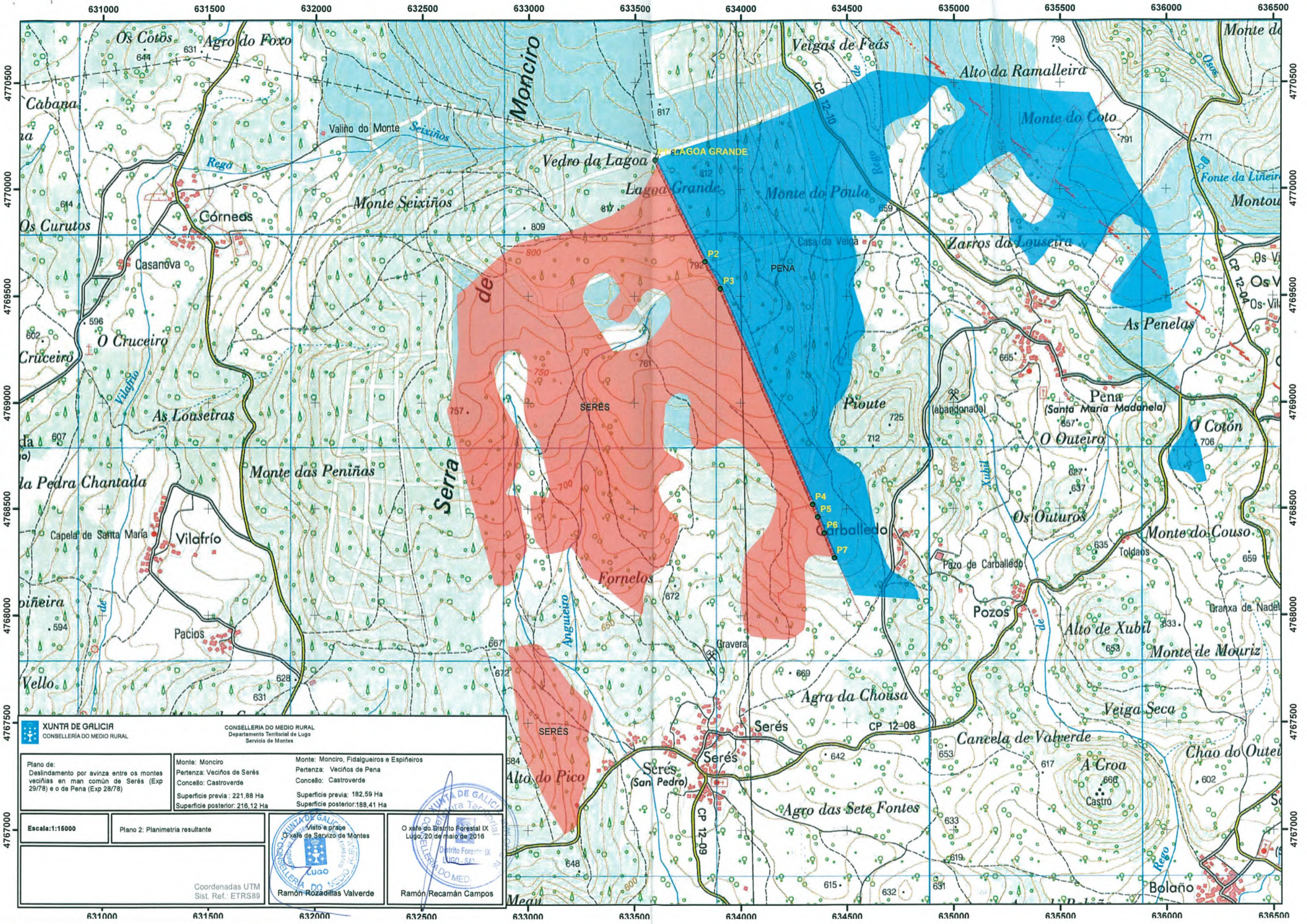

<p><b>XUNTA DE GALICIA</b> CONSELLERÍA DO MEDIO RURAL</p>		<p><b>CONSELLERÍA DO MEDIO RURAL</b> Departamento Territorial de Lugo Servicio de Montes</p>	
<p>Plano de: Deslindamento por avizna entre os montes veciñais en man común de Serés (Exp 29/78) e o de Pena (Exp 28/78)</p>	<p>Monte: Monciro Pertenza: Veciños de Serés Concello: Castroverde</p>	<p>Monte: Monciro, Fidalgueiros e Espiñeiros Pertenza: Veciños de Pena Concello: Castroverde</p>	<p>Monte: Monciro, Fidalgueiros e Espiñeiros Pertenza: Veciños de Pena Concello: Castroverde</p>
<p>Escala: 1:15000</p>	<p>Plano 2: Planimetría resultante</p>	<p>Superficie previa : 221,88 Ha Superficie posterior: 216,12 Ha</p>	<p>Superficie previa: 182,59 Ha Superficie posterior: 188,41 Ha</p>
<p>Coordenadas UTM Sist. Ref.: ETRS89</p>		<p>Visto e prace O xefe de Servizo de Montes</p> <p><b>Ramón Rozadillas Valverde</b></p>	<p>O xefe do Distrito Forestal IX Lugo, 20 de maio de 2016</p> <p><b>Ramón Recamán Campos</b></p>



DONA LUCÍA BELVER QUIROGA, SECRETARIA DO XURADO PROVINCIAL DE MONTES VECIÑAIS EN MAN COMÚN,

**CERTIFICA:**

Que na sesión celebrada polo Xurado Provincial con data 27 de xuño de 2016, figura o acordo seguinte:

<< 5. Varios:

y) Monte **AMORÍN, SAN FITOIRO, SALES, MONCIRO E SALGUEIROS** (expediente 25/78), pertencente aos veciños da parroquia de MEDA, do concello de CASTROVERDE, clasificado polo Xurado con data 30 de abril de 1979, e monte **MONCIRO** (expediente 29/78), pertencente aos veciños da parroquia de SERÉS, no termo municipal de CASTROVERDE, e clasificado como veciñal en man común por resolución do Xurado Provincial con data 5 de febreiro de 1979. Con data 14 de outubro de 2015, ten rexistro de entrada escrito de Fernando Bouzas Díaz, como presidente da comunidade de Serés, achegando un acordo de deslindamento de avinza practicado entre estas comunidades, en canto ás liñas divisorias que separan os dous montes, aprobado mediante acto conciliatorio celebrado o 9 de outubro de 2015, perante o Xulgado de Paz de Castroverde; xuntan acta do deslindamento, planos topográficos, acta de conciliación levantada no Xulgado e certificacións de aprobación por parte das comunidades implicadas. Dado traslado do devandito deslindamento ao Servizo de Montes, o 22 de maio de 2016 emite un informe no que se especifican as modificacións de superficie que se producen como consecuencia da avinza (nº 70). O monte **AMORÍN, SAN FITOIRO, SALES, MONCIRO E SALGUEIROS** queda cunha superficie de 685,42 hectáreas, e o monte **MONCIRO** cunha superficie de 233,08 hectáreas. Examinada a documentación presentada, o Xurado, por unanimidade, **ACORDA**, aprobar o deslindamento por avinza practicado, e proceder ás oportunas modificacións nos expedientes respectivos.

(...) >>

E para que conste, para a súa remisión a **parte interesada**, e sen prexuízo da ulterior aprobación da **ACTA** da sesión á que se fai referencia, expido a presente co V. e Pr. do Sr. Xefe Territorial da Consellería do Medio Rural, Presidente do Xurado, en Lugo, a 4 de xullo de 2016.

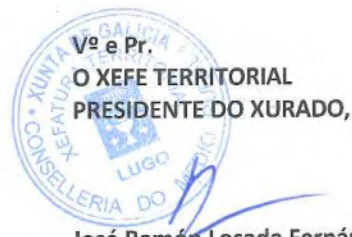

José Ramón Losada Fernández.

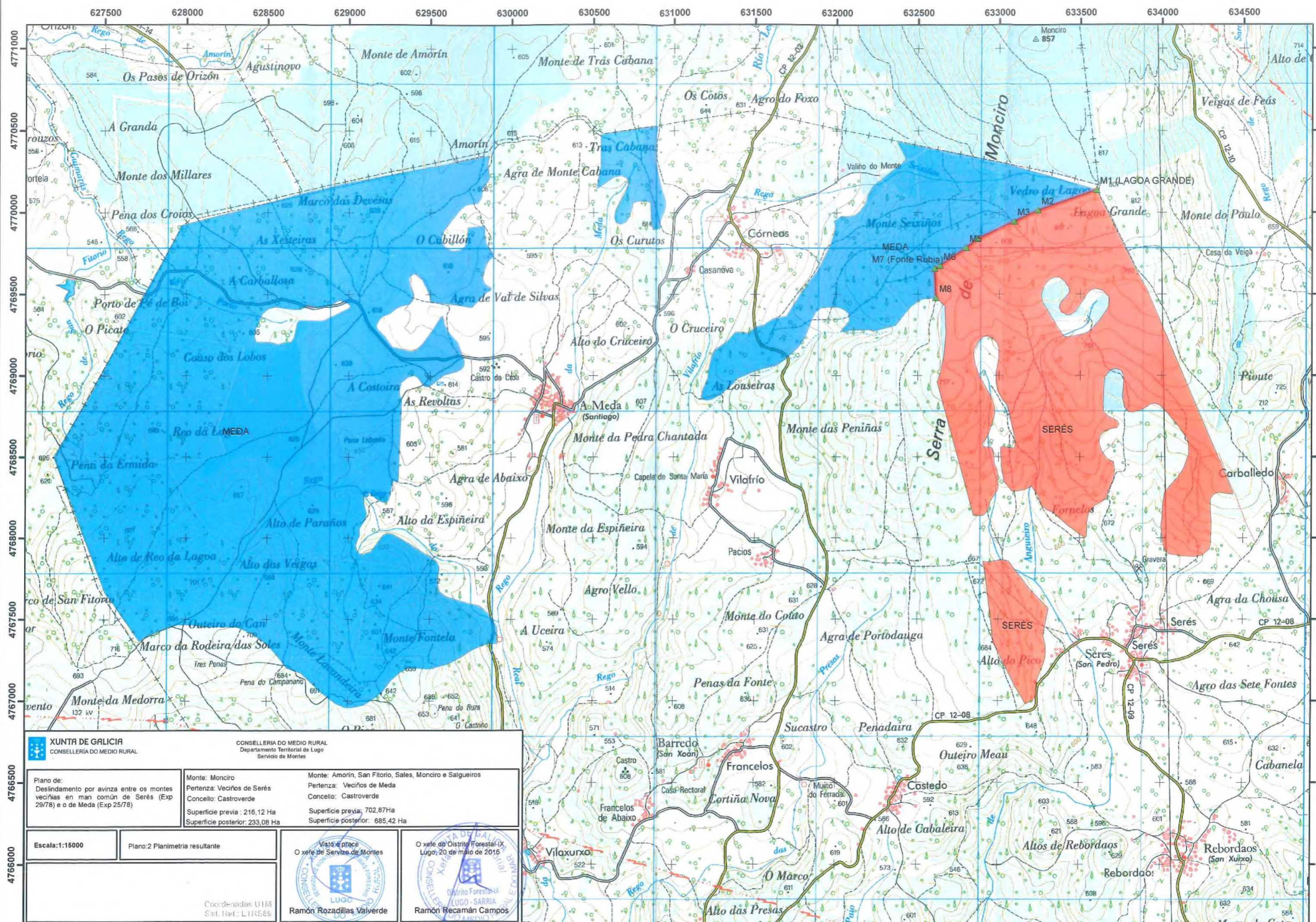

<b>XUNTA DE GALICIA</b> CONSELLERÍA DO MEDIO RURAL		CONSELLERÍA DO MEDIO RURAL Departamento Territorial de Lugo Servicio de Montes	
Plano de: Desindamentado por avinza entre os montes veciñías en man común de Serés (Exp 29/78) e o de Meda (Exp 25/78)	Monte: Monciro Pertenza: Veciños de Serés Concello: Castroverde Superficie previa: 216,12 Ha Superficie posterior: 233,08 Ha	Monte: Amorín, San Fitorio, Sales, Monciro e Salgueiros Pertenza: Veciños de Meda Concello: Castroverde Superficie previa: 702,87Ha Superficie posterior: 685,42 Ha	
Escala: 1:15000	Plano: 2 Planimetría resultante	Visto e prace O xefe de Servizo de Montes  Ramón Rozadillas Valverde	
Coordenadas UTM S.I. Ref.: L17RS88			



Lucía Belver Quiroga, secretaria do Xurado Provincial de Montes Veciñais en Man Común de Lugo,

CERTIFICO:

Que na sesión celebrada polo xurado provincial o día **8 de novembro de 2018**, figura o seguinte acordo:

*Monte MONCIRO (expediente 29/78), pertencente aos veciños da parroquia de SERÉS, do termo municipal de CASTROVERDE. O día 25 de outubro de 2017, recíbese unha copia autenticada da sentenza firme ditada polo Xulgado de 1ª Instancia nº 2 de Lugo, o 14 de xuño de 2017, recaída no procedemento ordinario 133/2017, na que, estimando a demanda presentada declárase: << (...) que la línea de deslinde del monte al que se refiere el hecho primero de la demanda, con las propiedades particulares enclavadas y/o colindantes con el mismo de propiedad de los demandados, y lo que señala en su informe por el perito don José Villanueva Vilabril, condenando a los demandados a estar y pasar por tal pronunciamiento, y a que consientan el amojonamiento que se practicará en fase de ejecución de sentencia, de conformidad con el expresado informe pericial, así como las rectificaciones necesarias en la planimetría del monte clasificado como en mano común, tanto en el Jurado Provincial de Montes Vecinales en Mano Común como en el catastro (...) >>. Dado traslado da documentación ao Servizo de Montes, o 21 de setembro de 2018 emite un informe (núm. 74/17), especificando as modificacións resultantes, quedando o monte MONCIRO cunha superficie de 161,49 hectáreas. Xúntase esbozo da situación actual do monte veciñal afectado. Examinada a devandita sentenza, o Xurado, por unanimidade, ACORDA dar cumprimento ao establecido nesta, e proceder ás correccións oportunas, coa incorporación do esbozo referido ao expediente de clasificación.*

Para que conste, expido este certificado co visto e praxe da xefa territorial da Consellería do Medio Rural, presidenta do xurado.

q)



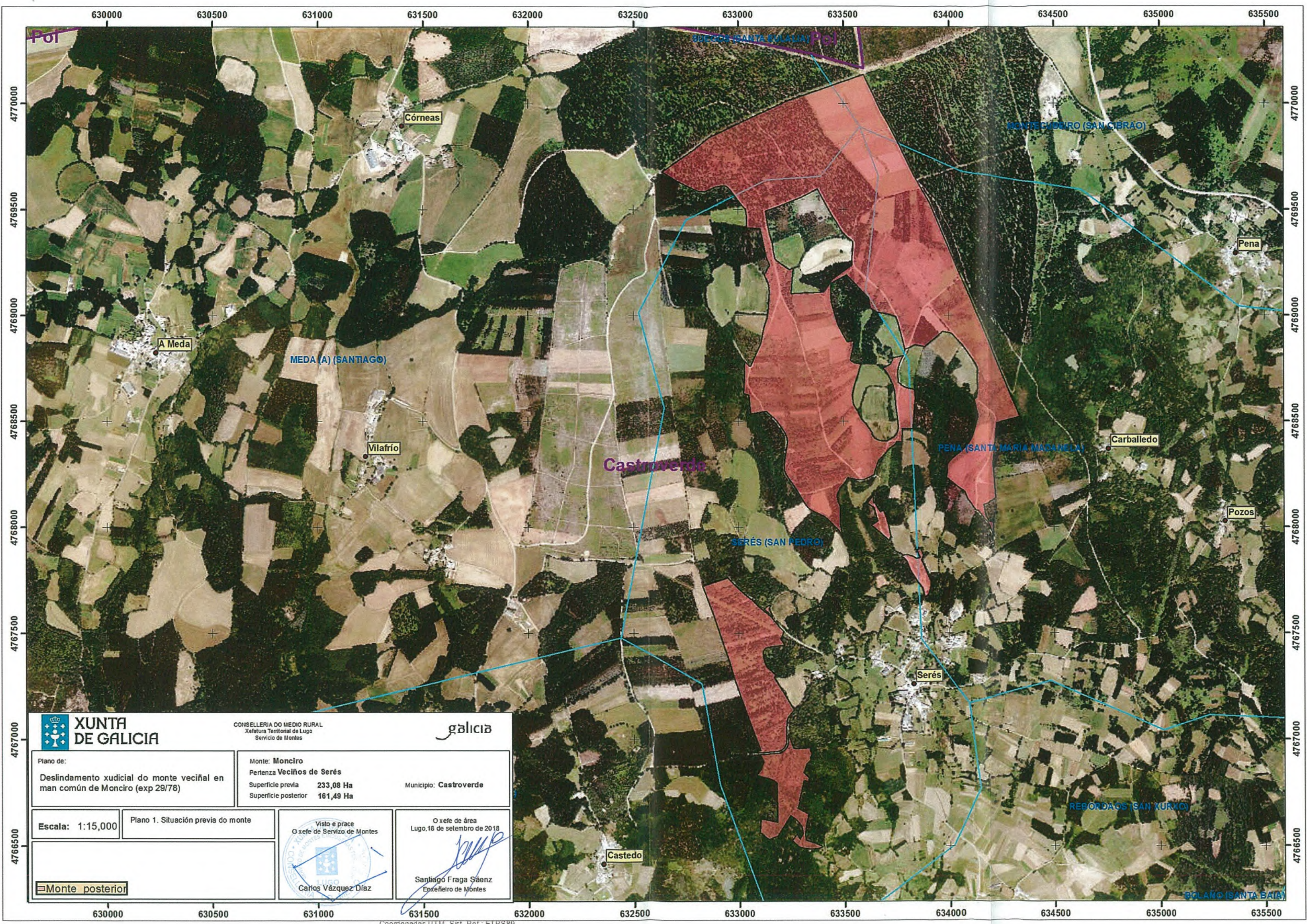

CONSELLERÍA DO MEDIO RURAL  
Xefatura Territorial de Lugo  
Servizo de Montes

galicia

Plano de:  
Deslindamento xudicial do monte veciñal en man común de Monciro (exp 29/78)

Monte: Monciro  
Pertenza Veciños de Serés  
Superficie previa 233,08 Ha  
Superficie posterior 161,49 Ha  
Municipio: Castroverde

Escala: 1:15,000

Plano 1. Situación previa do monte

Visto e prace  
O xefe de Servizo de Montes  
  
Carlos Vázquez Díaz

O xefe de área  
Lugo, 16 de setembro de 2018  
  
Santiago Fraga Sáenz  
Enxeñeiro de Montes

Monte posterior