

En la ciudad de Lugo, a cinco de febrero de mil novecientos setenta y nueve, reunido el Jurado Provincial de Montes Vecinales en Mano Común, en la Sala de Juntas del Gobierno Civil acordó la clasificación del monte "CAXIGAL, GANDARA, COTON Y SEARCO", como monte vecinal en mano común, a tenor de la siguiente resolución:

Visto en el día de la fecha el expediente de clasificación del monte "CAXIGAL, GANDARA, COTON Y SEARCO", expediente n° 27/78 del ayuntamiento de Castroverde, ha promovido a instancia de la Administración Forestal y,

RESULTANDO.- Que con fecha cuatro de febrero de mil novecientos setenta y ocho, el Jurado Provincial de Montes Vecinales en Mano Común, acordó la iniciación y tramitación del expediente de clasificación del monte "CAXIGAL, GANDARA, COTON Y SEARCO", designando como instructor al vocal DON MANUEL MARTINEZ GARRIDO.

RESULTANDO.- Que con fecha 10 de marzo de 1.978, se dictó providencia por la que se da comienzo al expediente de clasificación n° 27/78, poniendo por cabeza del mismo copia de acuerdo del Jurado Provincial y la documentación aportada.

RESULTANDO.- Que con fecha 10 de marzo de 1.978, se dictó providencia acordando requerir el ayuntamiento de Castroverde, para que aportara:

a) Certificación del Registro de la Propiedad, relativa a la inscripción del monte "CAXIGAL, GANDARA, COTON Y SEARCO", de 162 Ha. sito en la parroquia de Páramo, b) Certificación del inventario de Bienes Municipales, relativa al monte "CAXIGAL, GANDARA, COTON Y SEARCO", c) Certificación del acuerdo municipal relativo al Consorcio con la Administración Forestal, para la repoblación de dicho monte.

RESULTANDO.- Que con fecha 10 de marzo de 1.978, se acordó recibir de la Administración Forestal I.C.O.N.A., certificación relativa a si el monte "CAXIGAL, GANDARA, COTON Y SEARCO", figura incluido en el Catálogo de los de Utilidad Pública de la provincia de Lugo.

RESULTANDO.- Que con fecha 10 de marzo de 1.978, se dictó providencia acordando la publicación de Edicto en el B.O. de la provincia y en el ayuntamiento de Castroverde, poniendo en conocimiento de todos los interesados la incoación del presente expediente de clasificación e fin de que pudieran comparecer e intervenir en él, en defensa de sus derechos e intereses.

RESULTANDO.- Que con fecha 10 de abril de 1.978, se recibió certificación del Instituto Nacional para la Conservación de la Naturaleza, en la que consta que el monte "CAXIGAL, GANDARA, COTON Y SEARCO", sito en la parroquia de Páramo, ayuntamiento de Castroverde, no forma parte de monte alguno incluido en el Catálogo de los de Utilidad Pública de la provincia de Lugo.

RESULTANDO.- Que con fecha 18 de abril de 1.978, se recibió ejemplar del B.O. de la provincia n° 88, en el que se inserta edicto del monte "CAXIGAL, GANDARA, COTON Y SEARCO", del ayuntamiento de Castroverde.

RESULTANDO.- Que en el expediente de investigación que figure unido en cuerda floja, consta comparecencia de vecinos que manifiestan que en términos, de esta parroquia de Páramo, comprendidos dentro de los linderos que se citan, hubo unos montes vecinales que antiguamente estuvieron, indivisos y sujetos a aprovechamientos mancomunados entre vecinos, que los tuvieron en su posesión desde tiempo inmemorial, aprovechándolos para pastoreo, rozas de motorral y cavedas.

Parte de estos montes fueron partidos, entre vecinos, según parcelas que siguen respetándose, habiendo quedado unicameramente como montes vecinales los llamados "CAXIGAL Y GANDARA".

Hacia 1.954, el monte "CAXIGAL", fué ocupado por la repoblación forestal hecha por el Patrimonio Forestal del Estado.

A los posibles beneficios sobre tal repoblación se consideran con derecho todos los vecinos de la parroquia en la forma establecida por la Ley de Montes Vecinales en Mano Común.

RESULTANDO.- No se recibió ninguna reclamación contra la clasificación del citado monte.

RESULTANDO.- Que en la instrucción del expediente de clasificación se han cumplido los trámites y formalidades que establecen la Ley de Montes Vecinales en Mano Común de 23 de julio de 1.968, y su Reglamento de 26 de febrero de 1.970, así como la Ley de Procedimiento Administrativo de 17 de julio de 1.958.

Vistas las citadas Leyes y Reglamento y disposiciones de debida y pertinente aplicación.

CONSIDERANDO.- Que el Jurado Provincial de Montes Vecinales en Mano Común, tiene competencia y jurisdicción para conocer del expediente el cual fué promovido por la Administración Forestal con capacidad y legitimación para ello, habiéndose formulado la iniciación y tramitación del expediente en lugar, forma y tiempo, todo ello a tenor de lo dispuesto en los artículos 10 y 11 de la Ley de Montes Vecinales en Mano Común, y 10 y 18 de su Reglamento.

CONSIDERANDO.- Que para determinar si un monte merece la calificación de vecinal en mano común se hace preciso concretar si en el mismo concurren los requisitos reales que establecen la Ley de Montes Vecinales, en Mano Común de su artículo 1º así como el artículo 1º de su Reglamento a saber:

a) Que su pertenencia esté atribuida a determinados vecinos agrupados en aldeas, lugares o parroquias, en calidad de tales en proindivisión con independencia de su origen en comunidad germánica o mano común, b) Que tal comunidad de vecinos no esté constituida formalmente en entidad municipal.

CONSIDERANDO.- Que el monte "CAXIGAL, GANDARA, COTON Y SEARO", está perfectamente identificado tanto por el Ayuntamiento de "Castroverde", como por la Administración Forestal y en tal concepto fué consorciado asimismo fué identificado por los vecinos que comparecieron en el expediente de investigación unido los cuales se consideran con derecho a los aprovechamientos que sobre el citado monte pueden obtenerse a partes iguales.

CONSIDERANDO.- Que cualquiera que hubiese sido la propiedad de monte en tiempos remotos, los efectos de la prescripción extraordinaria regulada por el artículo 1.959 del Código Civil legitiman la titularidad de los actuales aprovechadores.

Este Jurado Provincial a la vista de los antecedentes y consideraciones reseñadas, ha acordado:

1º.- Clasificar el monte "CAXIGAL, GANDARA, COTON Y SEARO" como se describe en el expediente nº 27/78, como monte vecinal en mano común, perteneciente a los vecinos de la parroquia de Paramo, Ayuntamiento de Castroverde.

2º.- Que se emita certificación de la resolución firme de este Jurado al registrador de la Propiedad, para la inscripción del monte a nombre de la comunidad titular del mismo, a tenor de lo dispuesto en el apartado a) del artículo 30 del Reglamento de Montes Vecinales en Mano Común.

[Handwritten signatures and stamps at the bottom of the page]

Prov.*	Munic.*	Comunidad Prop.*	N.º monte
LU	11	23	1

CLAVE DEL MONTE

3.- ESTADO FISICO

Ref.º Índice

3.1 SITUACION. ALTITUD. ACCESOS.

Estos montes de la parroquia de PARAMO están formados por cuatro parcelas independientes, separadas entre sí por las fincas particulares; la llamada "EXIGAL", situada en el extremo S.O. del término parroquial en los límites con términos municipales de Neira de Jusá y de Corgo, en la margen izquierda del arroyo de Porcín; la de "GANDARA", enclavada entre fincas particulares en la margen derecha del mismo arroyo; "COTON" en el borde N.E. en el límite con la parroquia de Furís, y "SEARO" en el N. limitando con las parroquias de Mirandela y Agustín.

El terreno, aunque accidentado, es de pendientes relativamente suaves, con altitudes comprendidas entre los 700 y 785 m.

Además de los caminos de servicio desde los pueblos, el mejor acceso al monte "Caxigal" es la pista que llega a Porcín enlazada por el O. con el camino vecinal de Souto de Torres a la FERIA de Sobreido.

3.2 SUPERFICIE.

En conjunto, 162 Has., obtenidas mediante planimetrado sobre 1/25.000.

3.3 LINDEROS.

Los del término parroquial son:

Prov.*	Munic.*	Comunidad Prop.*	N° montes
LU	11	23	1

Ref. Índice

CLAVE DEL MONTE

3.3

- N.- Sierra de Mirandela de la parroquia de Mirandela y términos y montes de la parroquia de Furís.
- E.- Arroyo de Agua Levada, dividiendo con términos de la parroquia de Furís.
- S.- Término municipal de Neira de Jusá.
- O.- Término municipal de Corgo y términos y montes de la parroquia de Agustín.

3.4

DESCRIPCION DEL PERIMETRO.

El perímetro del "término redondo" de la parroquia de PARAMO, comprendiendo los montes, las fincas particulares y los mismos pueblos, puede describirse empezando por el extremo N.O. en Alto de Rebordelo, donde también concurren las parroquias de Agustín y de Mirandela.

Por el N. divide con la Sierra de Mirandela desde el citado Alto de Rebordelo bajando hacia el E. según una loma hasta Alto del Searo, donde ya entran términos de la parroquia de Furís, con la que primero sigue hacia el E. la cumbre de la loma de Chao de Páramo hasta bajar al arroyo de Agua Levada.

Por el E. divide con términos de la parroquia de Furís subiendo por el arroyo de Agua Levada hasta el límite con el término municipal de Neira de Jusá.

Por el S. divide con término municipal de Neira de Jusá siguiendo la mojonera hacia el O. por Fonte da Pia hasta el Alto de Pena das Narices.

Por el O. divide con término municipal de Corgo bajando según una loma hacia el N.O. desde Pena das Narices a Pena Grande, donde ya entra monte y términos de la parroquia de Agustín con la que cruza hacia el N.E. hasta el Alto de Rebordela, donde se comenzó.

Prov.*	Munic.*	Comunidad Prop.*	N* monte
LU	11	23	1

Ref.* Indice	CLAVE DEL MONTE
3.5	<p>OBSERVACION SOBRE LIMITE CON FINCAS PARTICULARES</p> <p>El límite de estos montes con fincas particulares no puede ser muy preciso si se tiene en cuenta que éstas han invadido terrenos de monte que han sido parcelados. Se ha llegado con los límites de éste hasta donde existe seguridad o duda razonable de que pueda pertenecer al monte de referencia.</p> <p>En caso de que estos montes llegaran a ser calificados como vecinales en mano común, tal vez fuera necesario un deslinde parcial de los mismos en tal colindancia con particulares, siguiendo los criterios tenidos en cuenta en tal calificación</p>



Lucía Belver Quiroga, secretaria do Xurado Provincial de Montes Veciñais en Man Común de Lugo,

CERTIFICO:

Que na sesión celebrada polo xurado provincial o día **18 de novembro de 2016**, figura o seguinte acordo:

<< Monte CAXIGAL, GÁNDARA, COTÓN E SEARA (expediente 27/78), pertencente aos veciños da parroquia de PÁRAMO, do concello de CASTROVERDE, clasificado polo Xurado con data 5 de febreiro de 1979, monte SERRA DE MIRANDELA, PALEIRA, ARRIBA DE SALVARÁNS E CAXIGUEIRA (expediente 89/79), pertencente aos veciños da parroquia de MIRANDELA, no termo municipal de CASTROVERDE, e clasificado como veciñal en man común por resolución do Xurado Provincial con data 20 de decembro de 1982, monte CAXIGAL (expediente 19/78), pertencente aos veciños da parroquia de AGUSTÍN, do concello de CASTROVERDE, clasificado polo Xurado con data 19 de outubro de 1979 e monte SERRA DA LAGUA E CABANELAS (expediente 24/78), pertencente aos veciños da parroquia de FURÍS, do concello de CASTROVERDE, clasificado polo Xurado con data 30 de outubro de 1978. Con data 23 de setembro de 2016, ten rexistro de entrada escrito de Miguel Roberto Rodríguez Fernández, como presidente da comunidade de Páramo, achegando un acordo de **deslindamento de avinza practicado entre as comunidades de Páramo, Mirandela e Agustín**, en canto ás liñas divisorias que separan os montes, aprobado mediante acto conciliatorio celebrado o 15 de setembro de 2016, perante o Xulgado de Paz de Castroverde; xuntan acta do deslindamento, planos topográficos, acta de conciliación levantada no Xulgado e certificacións de aprobación por parte das comunidades implicadas. Coa mesma data, ten rexistro de entrada outro escrito de Miguel Roberto Rodríguez Fernández, como presidente da comunidade de Páramo, achegando un acordo de deslindamento de avinza practicado entre as comunidades de **Páramo, Mirandela e Furís**, en canto ás liñas divisorias que separan os montes, aprobado mediante acto conciliatorio celebrado tamén o 15 de setembro de 2016, perante o Xulgado de Paz de Castroverde; xuntan acta do deslindamento, planos topográficos, acta de conciliación levantada no Xulgado e certificacións de aprobación por parte das comunidades implicadas. Dado traslado dos devanditos deslindamentos ao Servizo de Montes, o 19 de outubro de 2016 emite un informe no que se especifican as modificacións de superficie que se producen como consecuencia das dúas avinzas (nº 17/16 e 18/16). O monte SERRA DE MIRANDELA, PALEIRA, ARRIBA DE SALVARÁNS E CAXIGUEIRA queda cunha superficie de 60,79 hectáreas, o monte CAXIGAL, GÁNDARA, COTÓN E SEARA queda cunha superficie de 155,04 hectáreas, o monte CAXIGAL queda cunha superficie de 39,08 hectáreas e o monte SERRA DA LAGUA E CABANELAS cunha superficie de 546,49 hectáreas. Examinada a documentación presentada, o Xurado, por unanimidade, **ACORDA** aprobar os deslindamentos por avinza practicados, e proceder ás oportunas modificacións nos expedientes respectivos. >>

Para que conste, expido este certificado co visto e prace do xefe territorial da Consellería do Medio Rural, presidente do xurado.

Lugo, 24 de novembro de 2016.



V. e pr.
O xefe territorial
Presidente do xurado

José Ramón Losada Fernández.

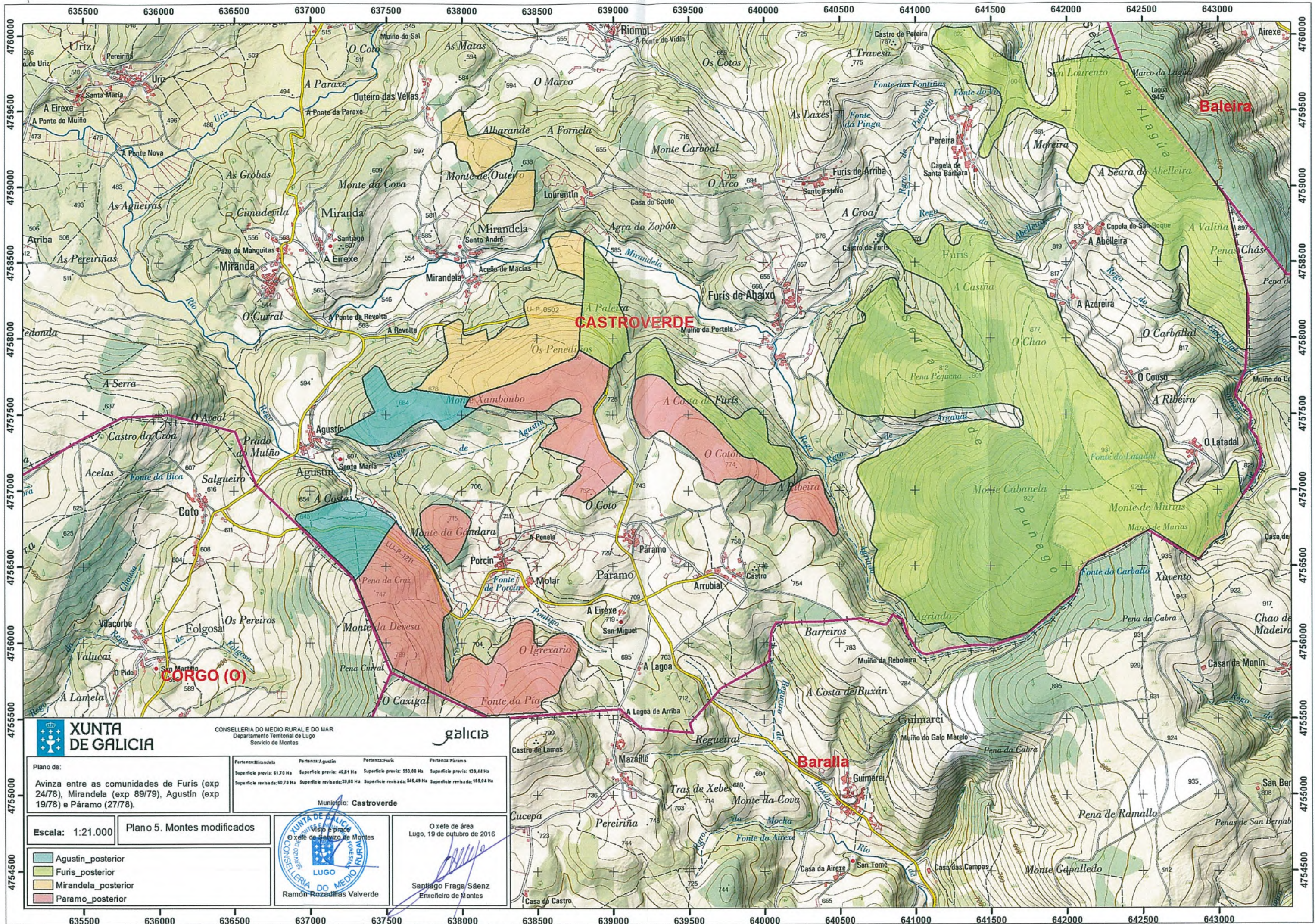

CONSELLERÍA DO MEDIO RURAL E DO MAR
Departamento Territorial de Lugo
Servicio de Montes

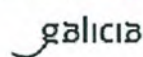

Plano de: Avinza entre as comunidades de Furis (exp 24/78), Mirandela (exp 89/79), Agustín (exp 19/78) e Páramo (27/78).	Pertenza: Mirandela Superficie previa: 61,70 Ha Superficie revisada: 60,73 Ha	Pertenza: Agustín Superficie previa: 46,81 Ha Superficie revisada: 39,08 Ha	Pertenza: Furis Superficie previa: 353,08 Ha Superficie revisada: 346,43 Ha	Pertenza: Páramo Superficie previa: 159,64 Ha Superficie revisada: 155,04 Ha
---	---	---	---	--



Escala: 1:21.000 Plano 5. Montes modificados	Municipio: Castroverde O xefe de área Lugo, 19 de outubro de 2016 Santiago Fraga Sáenz Enxeñeiro de Montes
---	--

- Agustin_posterior
- Furis_posterior
- Mirandela_posterior
- Paramo_posterior



Lucía Belver Quiroga, secretaria do Xurado Provincial de Montes Veciñais en Man Común de Lugo,

CERTIFICO:

Que na sesión celebrada polo xurado provincial o día **15 de marzo de 2017**, figura o seguinte acordo:

<< Monte CAXIGAL, GÁNDARA, COTÓN E SEARA (expediente 27/78), pertencente aos veciños da parroquia do PÁRAMO, do concello de CASTROVERDE, clasificado polo Xurado con data 5 de febreiro de 1979. Como consecuencia da entrada en vigor da Lei 7/2012 de montes de Galicia, e coa finalidade de levar a cabo o establecido na Disposición transitoria décimo terceira, con respecto á revisión de esbozos de montes veciñais en man común, o Xurado, na reunión celebrada o 17 de setembro de 2012, acordou solicitar do Servizo de Montes a realización de propostas de revisión e elaboración de cartografías actualizadas dos montes veciñais da provincia susceptibles de tal adecuación. Con data 23 de setembro de 2016, tivo entrada escrito presentado por Roberto Rodríguez Fernández, como representante da comunidade, no que solicita que se proceda á revisión do esbozo conforme á documentación que adxunta. Con data 27 de xaneiro de 2017, o Servizo de Montes, elabora unha proposta de novo esbozo para o monte CAXIGAL, GÁNDARA, COTÓN E SEARA (nº 16/16), quedando o monte cunha superficie de **152,58 hectáreas**, de conformidade coa nova cartografía e tendo en conta as avinzas coas comunidades de Mirandela, Furís e Agustín. Examinada a devandita proposta, o Xurado, por unanimidade, ACORDA, aceptala e proceder á oportuna incorporación do esbozo ao expediente, e constancia a nivel do Rexistro de Montes Veciñais en Man Común, de conformidade co dito. >>

Para que conste, expido este certificado co visto e praxe da xefa territorial da Consellería do Medio Rural, presidenta do xurado.

Lugo, 31 de marzo de 2017

V. e pr.
A xefa territorial
Presidenta do xurado

M^a Olga Iglesias Fontal



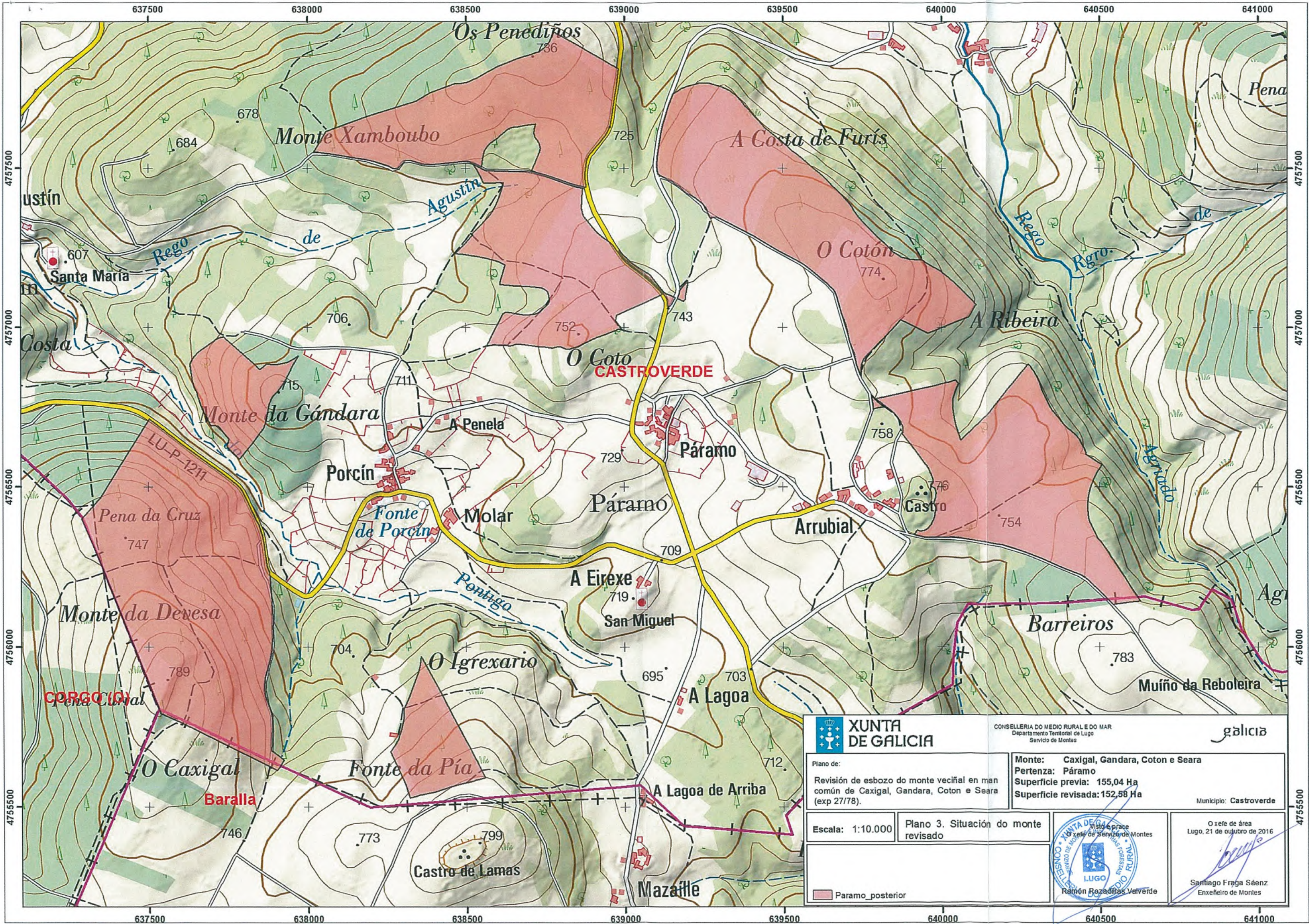

 XUNTA DE GALICIA		CONSELLERÍA DO MEDIO RURAL E DO MAR Departamento Territorial de Lugo Servicio de Montes			
Plano de: Revisión de esbozo do monte veciñal en man común de Caxigal, Gandara, Coton e Seara (exp 27/78).		Monte: Caxigal, Gandara, Coton e Seara Pertenza: Páramo Superficie previa: 155,04 Ha Superficie revisada: 152,58 Ha		Municipio: Castroverde	
Escala: 1:10.000	Plano 3. Situación do monte revisado				O xefe de área Lugo, 21 de outubro de 2016  Santiago Fraga Sáenz Enxeñeiro de Montes
 Paramo_posterior					



Lucía Belver Quiroga, secretaria do Xurado Provincial de Montes Veciñais en Man Común de Lugo,

CERTIFICO:

Que na sesión celebrada polo xurado provincial o día **2 de xuño de 2021**, figura o seguinte acordo:

Monte de Caxigal, Gándara, Cotón e Seara (exp. 27/78), pertencente aos veciños da parroquia de Páramo, no concello de Castroverde; e monte de Caxigal de San Martiño (exp. 15/78), pertencente aos veciños dos lugares Coedo, Seoane, Vilacorbe e Coto, na parroquia de San Martiño de Folgosa, no concello do Corgo.

O 19.10.2020 foi presentada unha solicitude, asinada pola presidenta da comunidade de Páramo, para a aprobación do acordo de deslindamento levado a cabo por avinza entre as ditas comunidades, en canto a liña divisoria que separan os seus montes. Aporta acta de deslindamento, planos topográficos, acta de conciliación ante o Xulgado de Paz do Corgo e certificacións de aprobación por parte das comunidades implicadas.

O 8.1.2021 o Servizo de Montes emite un informe (2020_49) no que se especifican as modificacións que se producen como consecuencia do deslindamento acordado. O MVMC Caxigal, Gándara, Cotón e Seara pasa a ter unha superficie de 152,69 hectáreas; e o MVMC Caxigal de San Martiño de 131 hectáreas.

Examinada a documentación presentada, o xurado, por unanimidade, ACORDA aprobar o deslindamento practicado e proceder ás oportunas modificacións nos respectivos expedientes.

Para que conste, expido este certificado co visto e praxe da xefa territorial da Consellería do Medio Rural, presidenta do xurado.

k)



Cargo: Enxeñeira técnica en topografía
Data e hora: 08/01/2021 11:26:02

Cargo: Xefe do Servizo
Data e hora: 21/01/2021 13:26:55
Motivo: Visto e prace

Verificación: <https://sede.xunta.gal/cve>

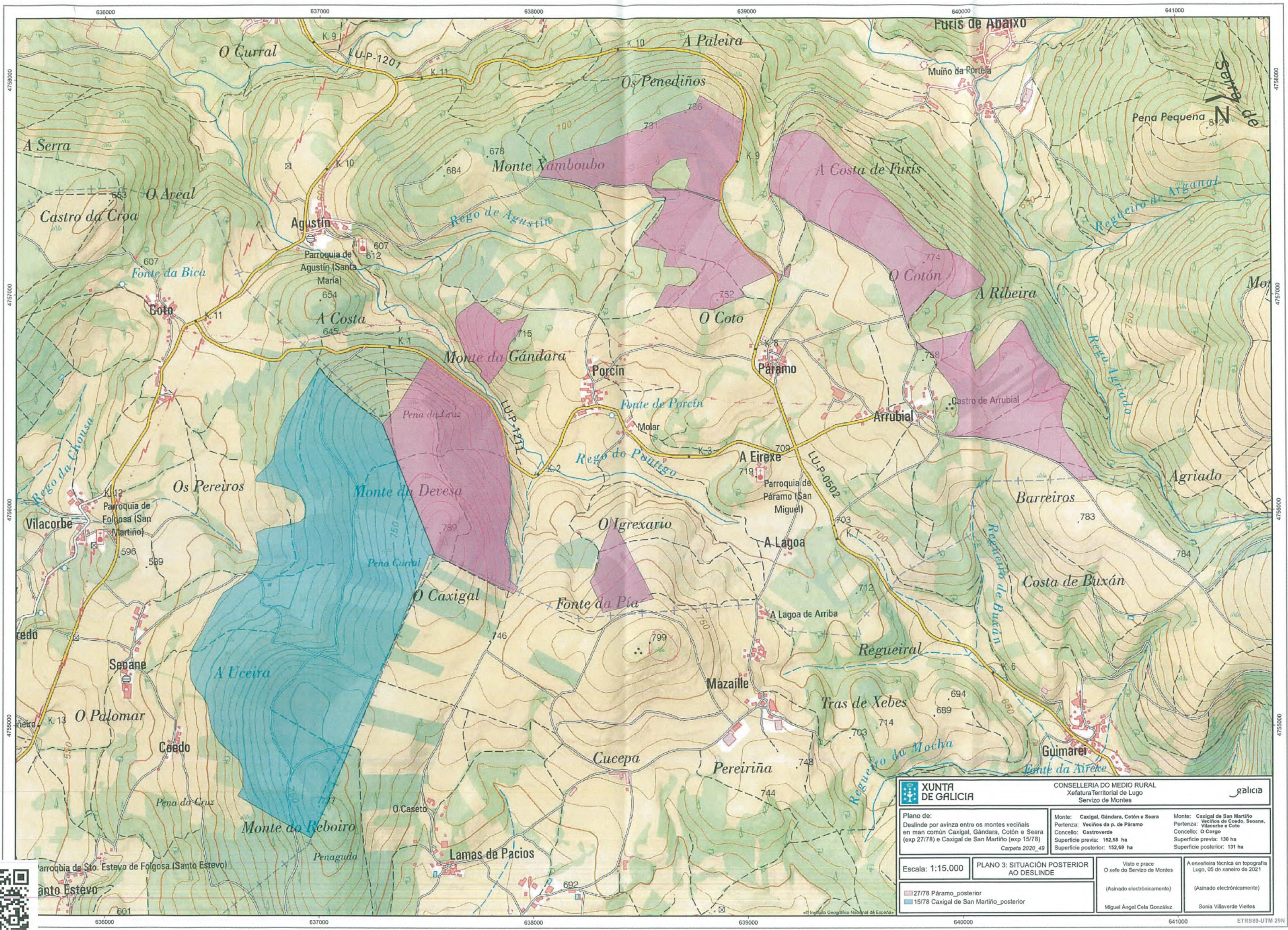

XUNTA DE GALICIA		CONSELLERÍA DO MEDIO RURAL Xefatura Territorial de Lugo Servizo de Montes		galicia	
Plano de: Deslinde por avinza entre os montes veciñais en man común Caxigal, Gándara, Cotón e Seara (exp 27/78) e Caxigal de San Martiño (exp 15/78) Carta 2020_49		Monte: Caxigal, Gándara, Cotón e Seara Pertenza: Veciños da p. de Páramo Concello: Castrovete Superficie previa: 152,58 ha Superficie posterior: 152,69 ha		Monte: Caxigal de San Martiño Veciños de Coedo, Seane, Vilacorbe e Coto Concello: O Corgo Superficie previa: 130 ha Superficie posterior: 131 ha	
Escala: 1:15.000	PLANO 3: SITUACIÓN POSTERIOR AO DESLINDE		Visto e prace O xefe do Servizo de Montes (Asinado electrónicamente)		A enxeñeira técnica en topografía Lugo, 05 de xaneiro de 2021 (Asinado electrónicamente)
■ 27/78 Páramo_posterior ■ 15/78 Caxigal de San Martiño_posterior		Miguel Ángel Cela González		Sonia Villaverde Vieites	

