

En la ciudad de Lugo a cinco de febrero de mil novecientos setenta y nueve, reunido el Jurado Provincial de Montes Vecinales en Mano Común, en la Sala de Juntas del Gobierno Civil, acordó la clasificación del monte "CHAO DA SERRA Y CHAO DA TRAVESA" expediente nº 26/78, como monte vecinal en mano común a tenor de la siguiente resolución:

Visto en el día de la fecha el expediente de clasificación del monte "CHAO DA SERRA Y CHAO DA TRAVESA", expediente nº 26/78 del ayuntamiento de Castroverde, ha promovido a instancia de la Administración Forestal y,

RESULTANDO.- Que con fecha cuatro de febrero de mil novecientos setenta y ocho, el Jurado Provincial de Montes Vecinales en Mano Común, acordó la iniciación y tramitación del expediente de clasificación del monte "CHAO DA SERRA Y CHAO DA TRAVESA" designando como Instructor al Vocal DON MANUEL MARTINEZ GARRIDO.

RESULTANDO.- Que con fecha 10 de marzo de 1.978, se dictó providencia por la que se da comienzo al expediente de clasificación nº 26/78, poniendo por cabeza del mismo copia de acuerdo del Jurado Provincial y la documentación aportada.

RESULTANDO.- Que con fecha 10 de marzo de 1.978, se dictó providencia acordando requerir al ayuntamiento de Castroverde para que aportara:

a) Certificación del Registro de la Propiedad, relativa a la inscripción del monte "CHAO DA SERRA Y CHAO DA TRAVESA" de 69 Ha. sito en la parroquia de Miranda, b) Certificación del Inventario de Bienes Municipales, relativa al monte "CHAO DA SERRA Y CHAO DA TRAVESA", c) Certificación del acuerdo municipal relativo al Consorcio con la Administración Forestal para la repoblación de dicho monte.

RESULTANDO.- Que con fecha 10 de marzo de 1.978, se acordó recibir de la Administración Forestal ICONA certificación relativa a si el monte "CHAO DA SERRA Y CHAO DA TRAVESA", figura incluido en el Catálogo de los de Utilidad Pública de la provincia de Lugo.

RESULTANDO.- Que con fecha 10 de marzo de 1.978, se dictó providencia acordando la publicación de edicto, en el B.O. de la provincia y en el ayuntamiento de Castroverde, poniendo en conocimiento de todos los interesados la incoación del presente expediente de clasificación a fin de que pudieran comparecer e intervenir en él, en defensa de sus derechos e intereses.

RESULTANDO.- Que con fecha 10 de abril de 1.978, se recibió certificación del Instituto Nacional para la Conservación de la Naturaleza, en la que consta que el monte "CHAO DA SERRA Y CHAO DA TRAVESA", sito en la parroquia de Miranda, ayuntamiento de Castroverde, no forma parte de monte alguno incluido en el Catálogo de los de Utilidad Pública de esta provincia.

RESULTANDO.- Que con fecha 18 de abril de 1.978, se recibió ejemplar del B.O. de la provincia nº 88, en el que se inserta edicto del monte "CHAO DA SERRA Y CHAO DA TRAVESA", del ayuntamiento de Castroverde.

RESULTANDO.- Que en el expediente de investigación que figura unido en cuerda floja, conste comparecencia de vecinos que manifiestan:

Que en términos de esta parroquia de Miranda, ya no quedaban montes indivisos y de aprovechamientos mancomunados, estaban parcelados desde tiempo inmemorial como figura en escrituras antiguas que conservan del año 1.828.

Posteriormente estas particiones de montes fueron recogidas en escritura notarial otorgada ante el Notario de - Lugo Sr. Alonso Rey, hacia 1.940 que tambien conserven -- aunque en este momento no la tienen en su poder.

Hacia 1.950 parte de los montes " CHAO DA SERRA Y CHAO DA TRAVESA" sobre lo que ya eran parcelas de vecinos, fueron ocupadas por la repoblación forestal, hecha por el - Patrimonio Forestal del Estado,

A los posibles beneficiarios sobre tales repoblaciones se van a considerar con derecho todos los vecinos en la forma establecida por la Ley de Montes Vecinales en Mano Común.

RESULTANDO.- No se recibió ninguna reclamación contra la clasificación del citado monte.

RESULTANDO.- Que en la instrucción de expediente se han cumplido los trámites y formalidades que establecen la Ley de Montes Vecinales en Mano Común de 27 de julio de 1.968 y su Reglamento de 26 de febrero de 1.970, así como la Ley de Procedimiento Administrativo de 17 de julio de 1.958.

Vistas las citadas Leyes y Reglamento y disposiciones de pertinente aplicación.

CONSIDERANDO.- Que el Jurado Provincial de Montes Vecinales en Mano Común, tiene competencia y jurisdicción para conocer del expediente el cual fué promovido por la Administración Forestal, con capacidad y legitimación para ello, habiéndose formulado la iniciación y tramitación del expediente en lugar, forma y tiempo, todo ello a tenor de lo dispuesto en los artículos 10 y 11 de la Ley de Montes Vecinales en Mano Común, y 10 y 18 de su Reglamento.

CONSIDERANDO.- Que para determinar si un monte merece la calificación de vecinal en mano común, se hace preciso concretar si en el mismo concurren los requisitos reales que establecen la Ley de Montes Vecinales en Mano Común de su artículo 1º así como el artículo 1º de su Reglamento a saber:

- a) Que su pertenencia esté atribuida a determinados vecinos agrupados en aldeas, lugares o parroquias, en calidad de tales, en proindivisión con independencia de su origen en comunidad germánica o mano común, b) Que tal comunidad de vecinos no esté constituida formalmente en entidad municipal.

CONSIDERANDO.- Que el monte " CHAO DA SERRA Y CHAO DA TRAVESA" está perfectamente identificado tanto por el Ayuntamiento de Castroverde, como por la Administración Forestal y en tal concepto fué consorciado asimismo fué identificado por los vecinos que comparecieron en el expediente de investigación unido, los cuales se considerarán con derecho a los aprovechamientos que sobre el citado monte puedan obtenerse a partes iguales.

CONSIDERANDO.- Que cualquiera que hubiese sido la propiedad de monte en tiempos remotos, los efectos de la prescripción extraordinaria regulada por el artículo 1.959 del Código Civil, legitiman la titularidad de los actuales aprovechadores.

Este Jurado Provincial a la vista de los antecedentes y consideraciones reseñadas, ha acordado:

- 1º.- Clasificar el monte " CHAO DA SERRA Y CHAO DA TRAVESA" como se describe en el expediente nº 26/78, como monte vecinal en mano común, perteneciente a los vecinos de la parroquia de Miranda, ayuntamiento de Castroverde.
- 2º.- Que se emita certificación de la resolución firme

de este Jurado al Registrador de la Propiedad, para la inscripción del monte a nombre de la comunidad titular del mismo, a tenor de lo dispuesto en el apartado a) del artículo 30 del Reglamento de -- Montes Vecinales en Meno Común.

[Handwritten signature]

[Handwritten signature]

[Handwritten signature]

[Handwritten signature]

[Handwritten signature]

[Handwritten signature]

[Handwritten signature]

[Handwritten signature]

[Handwritten signature]

Prov.º	Munic.º	Comunidad Prop.º	N.º monte
LU	11	17	1

CLAVE DEL MONTE

• 3.- ESTADO FISICO

Ref.º índice	
3.1	<p>SITUACION. ALTITUD. ACCESOS.</p> <p>Estos montes "CHAO DA SERRA" y "CHAO DA TRAVE-SA" de vecinos de la parroquia de MIRANDA están situados en el extremo S.O. del término parroquial, formados por lomas y laderas que desde las fincas del valle del arroyo de Agustín suben hacia el S. hasta los límites con término municipal de Corgo y de la parroquia de Tordeã.</p> <p>El terreno, aunque poco accidentado, es de pendientes relativamente fuertes en sus laderas bajas y más llano en los altos; las altitudes oscilan entre los 550 y 651 m.</p> <p>Los únicos accesos directos son los caminos de servicio desde los pueblos, enlazados por el E. con el camino vecinal de Souto de Torres a la Feria de Sobreido.</p>
3.2	<p>SUPERFICIE.</p> <p>69 Has., obtenidas mediante planimetrado sobre 1/25.000.</p>
3.3	<p>LINDEROS.</p> <p>N. y E.- Fincas particulares de la parroquia. S.- Término municipal de Corgo. O.- Monte "Sierra de Cárveda" de la parroquia de Tórdea.</p>

Prov.*	Munic.*	Comunidad Prop.*	N.* monte
LU	11	17	1

Ref.* Índice

CLAVE DEL MONTE

3.3
3.4

DESCRIPCION DEL PERIMETRO.

El perímetro de estos montes "CHAD DA SERRA" y "CHAD DA TRAVESA" de la parroquia de MIRANDA puede describirse empezando por el extremo S.O. en Rego do Lobo, en el límite con término municipal de Corgo.

Por el O. divide con la "Sierra de Cérveda" de la parroquia de Tórdea desde el citado Rego do Lobo bajando hacia el N. por la loma de Chao de Travesa hasta las fincas particulares.

Por el N. y el E. sigue la poligonal del cierre de las fincas particulares, faldeando hacia el S.E. hasta cerca de Castro do Coto, llegando al límite con término municipal de Corgo.

Por el S. divide con término municipal de Corgo siguiendo la mojonera hacia el O. por Medorra Pequena hasta Rego do Lobo, donde se comenzó.

3.5

OBSERVACION SOBRE LIMITE CON FINCAS PARTICULARES

El límite de estos montes de la parroquia de MIRANDA con fincas particulares no puede ser muy preciso si se tiene en cuenta que éstas han invadido terrenos de monte que han sido parcelados. Se ha llegado con los límites de éste hasta donde existe seguridad o duda razonable de que puede pertenecer el monte de referencia.

En caso de que este monte llegara a ser calificado como vecinal en mano común, tal vez fuera necesario un deslinde parcial en tal colindancia con particulares, siguiendo los criterios tenidos en cuenta en tal calificación.

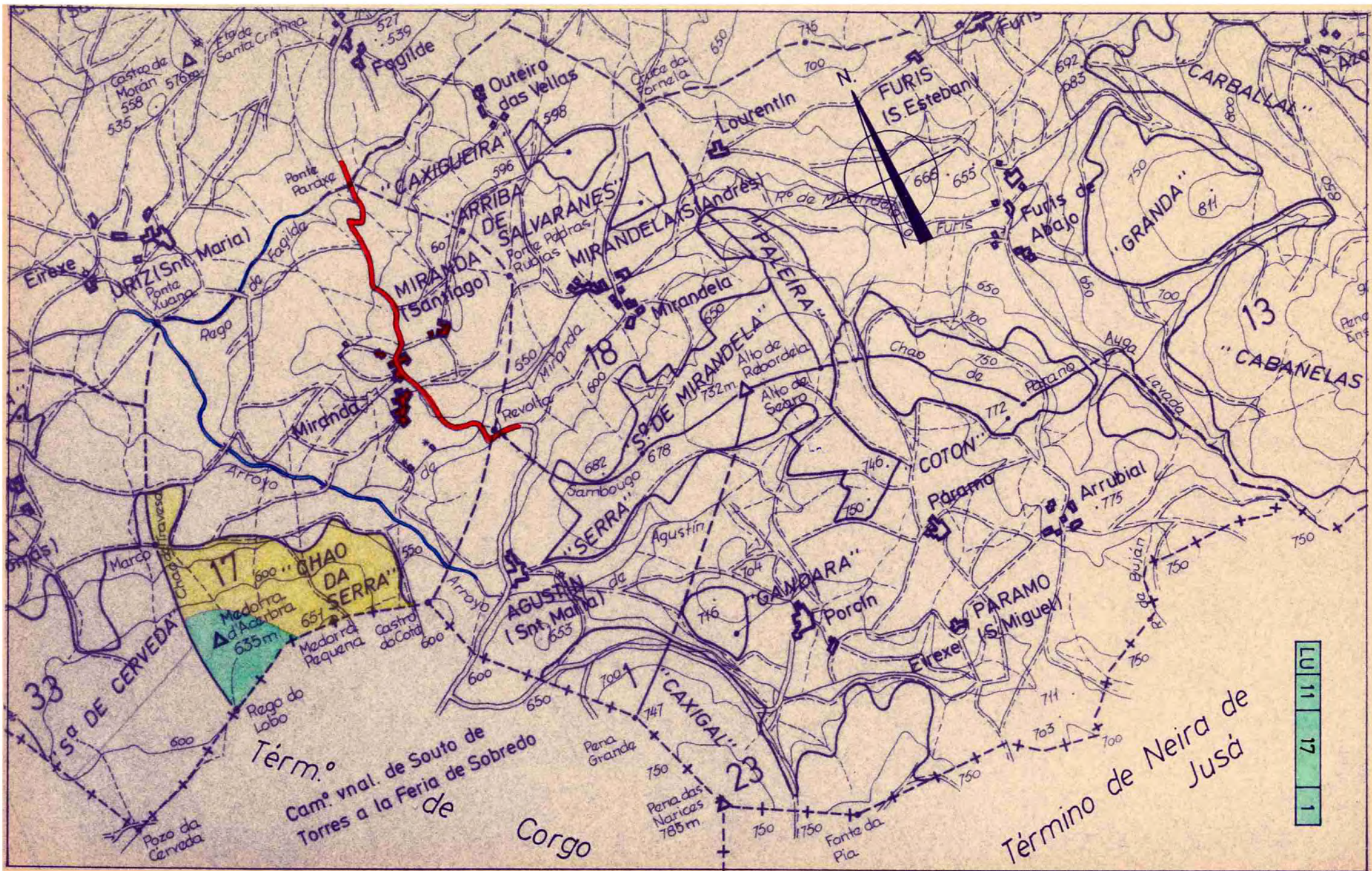

Término de Souto de
Cam. vnal. de Torres a la Feria de Sobredo
de Corgo

Término de Neira de
Jusá

LU 11 17 1



**DONA ANA MANUELA BELINCHÓN JIMÉNEZ, SECRETARIA DO XURADO
PROVINCIAL DE MONTES VECIÑAIS EN MAN COMÚN,**

CERTIFICA:

Que na sesión celebrada polo Xurado Provincial coa data do dous de abril de dous mil nove, figura o acordo seguinte:

<< 4. Varios:

- b) Monte **FÉRVEDA** (expediente 16/78), pertencente aos veciños dos lugares de **PIÑEIRO, COTO, REGO DA SILVA, REBOREDO e VILACORBE**, das parroquias de **SANTO ESTEVO e SAN MARTIÑO DE FOLGOSA**, no termo municipal de **O CORGO**, e clasificado como veciñal en man común por resolución con data 30 de outubro de 1978, Monte **FÉRVEDA** (expediente 16 bis/78), pertencente aos veciños de **CHAVÍN, RUBIAL, SAN LOURENZO, SOUTOLUBIÁN e TRASMEILÁN**, da parroquia de **FONTEITA**, no termo municipal de **O CORGO**, e clasificado como veciñal en man común por resolución con data 19 de outubro de 1979, Monte **ARRIBA e A CHÁ** (expediente 17/78), pertencente aos veciños da parroquia de **FRANQUEÁN**, no termo municipal de **O CORGO**, e clasificado como veciñal en man común por resolución con data 30 de outubro de 1978, Monte **CHAO DA SERRA e CHAO DA TRAVESA** (expediente 26/78), pertencente aos veciños da parroquia de **MIRANDA**, no termo municipal de **CASTROVERDE**, e clasificado como veciñal en man común por resolución con data 5 de febreiro de 1979, e Monte **SERRA DE FÉRVEDA, MARCO e PEDREDA** (expediente 30/78), pertencente aos veciños da parroquia de **TÓRDEA**, no termo municipal de **CASTROVERDE**, e clasificado como veciñal en man común por resolución con data 30 de outubro de 1978. Con data 17 de marzo de 2009 tivo entrada escrito asinado por **D. MIGUEL CORDERO SOUTO, D. EDUARDO FERREIRO LÓPEZ, D. DOMINGO JOSÉ VILLALBA RODRÍGUEZ, D. MANUEL DARRIBA GÓMEZ e D. JUAN MANUEL CASTRO GÓMEZ**, como presidentes das xuntas reitoras de Santo Estevo e San Martiño de Folgosa, Fonteita, Franqueán, Miranda e Tórdea, respectivamente, dando traslado dun acordo de **deslinde de avinza** practicado entre estas comunidades, en canto ás liñas divisorias que separan os dous montes, aprobado mediante acto conciliatorio celebrado o 13 de marzo de 2009, perante o Xulgado de Paz de O Corgo; xuntan acta do deslinde, planos topográficos, acta de conciliación levantada no Xulgado e certificacións de aprobación por parte das comunidades implicadas. Dado traslado do devandito deslinde ao Servizo de Montes e Industrias Forestais, recíbese nota interior, con data 20 de marzo de 2009, na que se especifican as modificacións da superficie que se producen como consecuencia da avinza, quedando o monte **FÉRVEDA (16/78)**, cunha superficie de **224 hectáreas, 10 áreas e 65 centiáreas**, o monte **FÉRVEDA (16 bis/78)**, cunha superficie de **77 hectáreas, 10 áreas e 34 centiáreas**, o monte **ARRIBA e A CHÁ**, cunha superficie de **143 hectáreas, 90 áreas e 15 centiáreas**, o monte **CHAO DA SERRA e CHAO DA TRAVESA**, cunha superficie de **75 hectáreas, 05 áreas e 53 centiáreas** e o monte **SERRA DE FÉRVEDA, MARCO e PEDREDA**, cunha superficie de **120 hectáreas, 16 áreas e 61 centiáreas**. Examinada a documentación referida, o



Xurado, por unanimidade, **ACORDA**, aceptando o deslinde practicado, proceder ás oportunas modificacións nos expedientes, e constancia a nivel do Rexistro de Montes Veciñais en Man Común, de conformidade co mesmo.

(...) >>

E para que conste, para a súa remisión a **parte interesada**, e sen prexuízo da ulterior aprobación da **ACTA** da sesión á que se fai referencia, expido a presente co V. e Pr. do Sr. Delegado Provincial da Consellería do Medio Rural, Presidente do Xurado, en Lugo, a 3 de abril de dous mil nove.

Vº e Pr.
**O DELEGADO PROVINCIAL
PRESIDENTE DO XURADO,**



Asdo: Emilio López Pérez.



636000

4759000



4758000

4757000

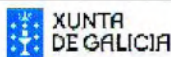
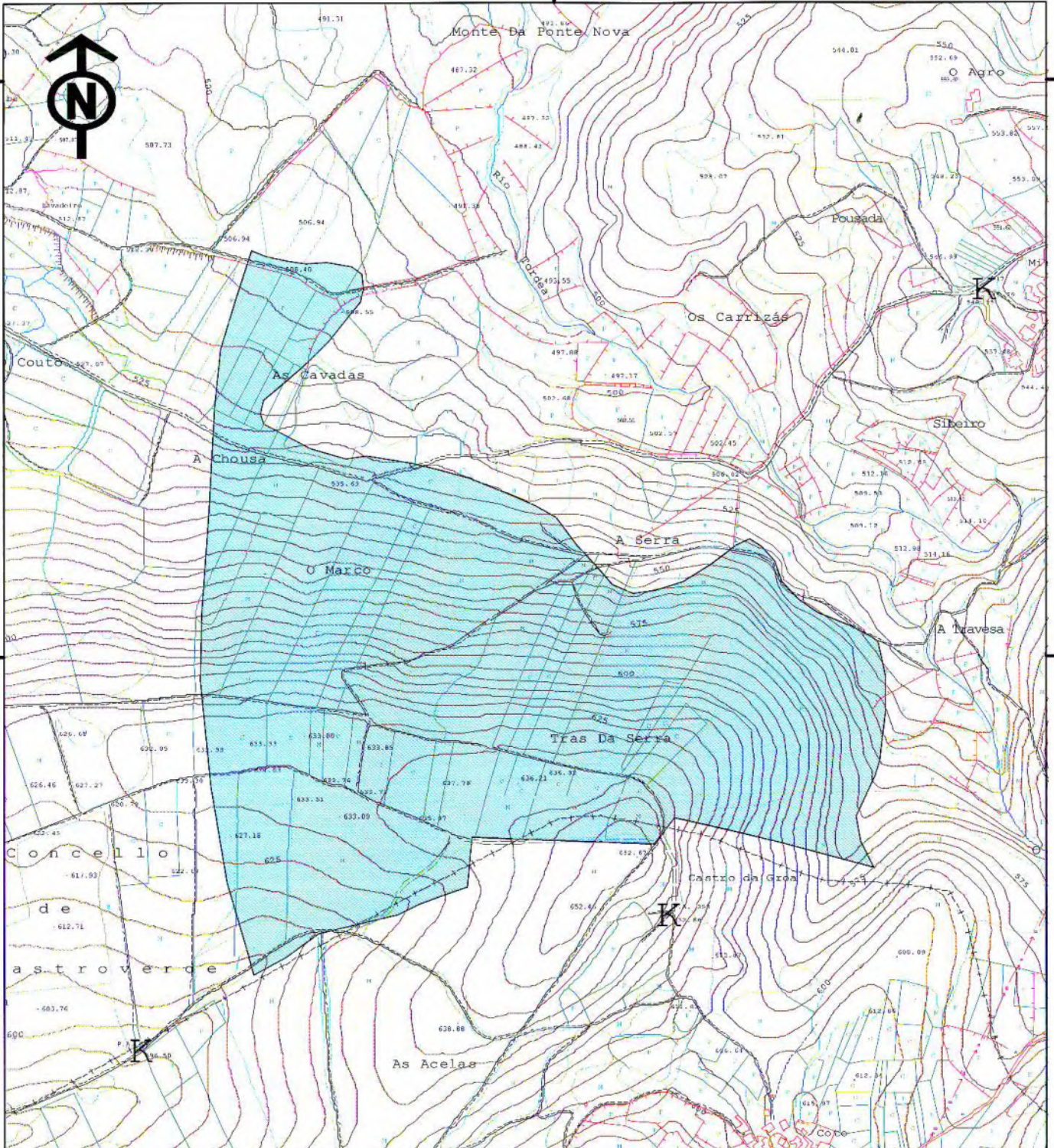

CONSELLERIA DO MEDIO RURAL
Delegación Provincial de Lugo
Servizo de Montes e IF



**Avinza entre o MVMC de "Férveda" e os
MMVVMC lindantes**

**MVMC DE "CHAO DA SERRA E CHAO
DA TRAVESA" DESPOIS DA AVINZA**

Escala: 1:10000

Nº plano: 6

Montes: "FÉRVEDA" (16/78), "CHAO DA SERRA E CHAO DA TRAVESA" (26/78), "SERRA DE FÉRVEDA, MARCO E PEDREDA" (30/78), "FÉRVEDA" (16BIS/78) E "ARRIBA E A CHA" (17/78)
PERTENZAS: C. C. M. M. V. V. M. C. "Piñeiro, Coto, Rego da Silva, Reboredo e Vilacobe", "Miranda", "Tórdea", "Chavín, Rubial, San Lourenzo, Soutolubián e Trasmellán" e "Franqueán"
PARROQUIAS: San Martiño e Santo Estevo de Folgosa, Miranda, Tórdea, Fonteita e Franqueán.
CONCELLO: Castroverde e O Corgo

 **MVMC de "Chao da Serra e Chao da Travesa"**
(parroquia de Miranda), despois da avinza
(75 ha, 05 a e 53 ca)

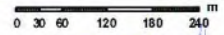

Lugo, 20 de marzo de 2009
O ENXENEIRO DE MONTES

Fernando Rengifo Méndez-Núñez



**DONA ANA MANUELA BELINCHÓN JIMÉNEZ, SECRETARIA DO XURADO
PROVINCIAL DE MONTES VECIÑAIS EN MAN COMÚN,**

CERTIFICA:

Que na sesión celebrada polo Xurado Provincial coa data do vintecatro de xuño de dous mil nove, figura o acordo seguinte:

<< 2. Varios:

- e) Monte **CHAO DA SERRA e CHAO DA TRAVESA** (expediente 26/78), pertencente aos veciños da parroquia de **MIRANDA**, no termo municipal de **CASTROVERDE**, e clasificado como veciñal en man común por resolución con data 5 de febreiro de 1979 e Monte **SERRA DE FÉRVEDA, MARCO e PEDREDA** (expediente 30/78), pertencente aos veciños da parroquia de **TÓRDEA**, no termo municipal de **CASTROVERDE**, e clasificado como veciñal en man común por resolución con data 30 de outubro de 1978. Con data 14 de abril de 2009 tivo entrada escrito asinado por **D. MANUEL DARRIBA GÓMEZ e D. JUAN MANUEL CASTRO GÓMEZ**, como presidentes das xuntas reitoras de Miranda e Tórdea, respectivamente, dando traslado dun acordo de **deslinde de avinza** practicado entre estas comunidades, en canto ás liñas divisorias que separan os dous montes, aprobado mediante acto conciliatorio celebrado o 26 de marzo de 2009, perante o Xulgado de Paz de Castroverde; xuntan acta do deslinde, planos topográficos, acta de conciliación levantada no Xulgado e certificacións de aprobación por parte das comunidades implicadas. Dado traslado do devandito deslinde ao Servizo de Montes e Industrias Forestais, recíbese nota interior, con data 12 de xuño de 2009, na que se especifican as modificacións da superficie que se producen como consecuencia da avinza, quedando o monte **CHAO DA SERRA e CHAO DA TRAVESA**, cunha superficie final de **71 hectáreas, 86 áreas e 01 centiáreas**, e o monte **SERRA DE FÉRVEDA, MARCO e PEDREDA**, cunha superficie final de **121 hectáreas, 78 áreas e 76 centiáreas** (tendo en conta a avinza co monte Férveda de Fonteita). Examinada a documentación referida, o Xurado, por unanimidade, **ACORDA**, aceptando o deslinde practicado, proceder ás oportunas modificacións nos expedientes, e constancia a nivel do Rexistro de Montes Veciñais en Man Común, de conformidade co mesmo.

(...) >>

E para que conste, para a súa remisión a **parte interesada**, e sen prexuízo da ulterior aprobación da **ACTA** da sesión á que se fai referencia, expido a presente co V. e Pr. do Sr. Xefe Territorial da Consellería do Medio Rural, Presidente do Xurado, en Lugo, a vintenove de xuño de dous mil nove.

Vº e Pr.

**O XEFE TERRITORIAL
PRESIDENTE DO XURADO,**



Ramón Carballo Páez.



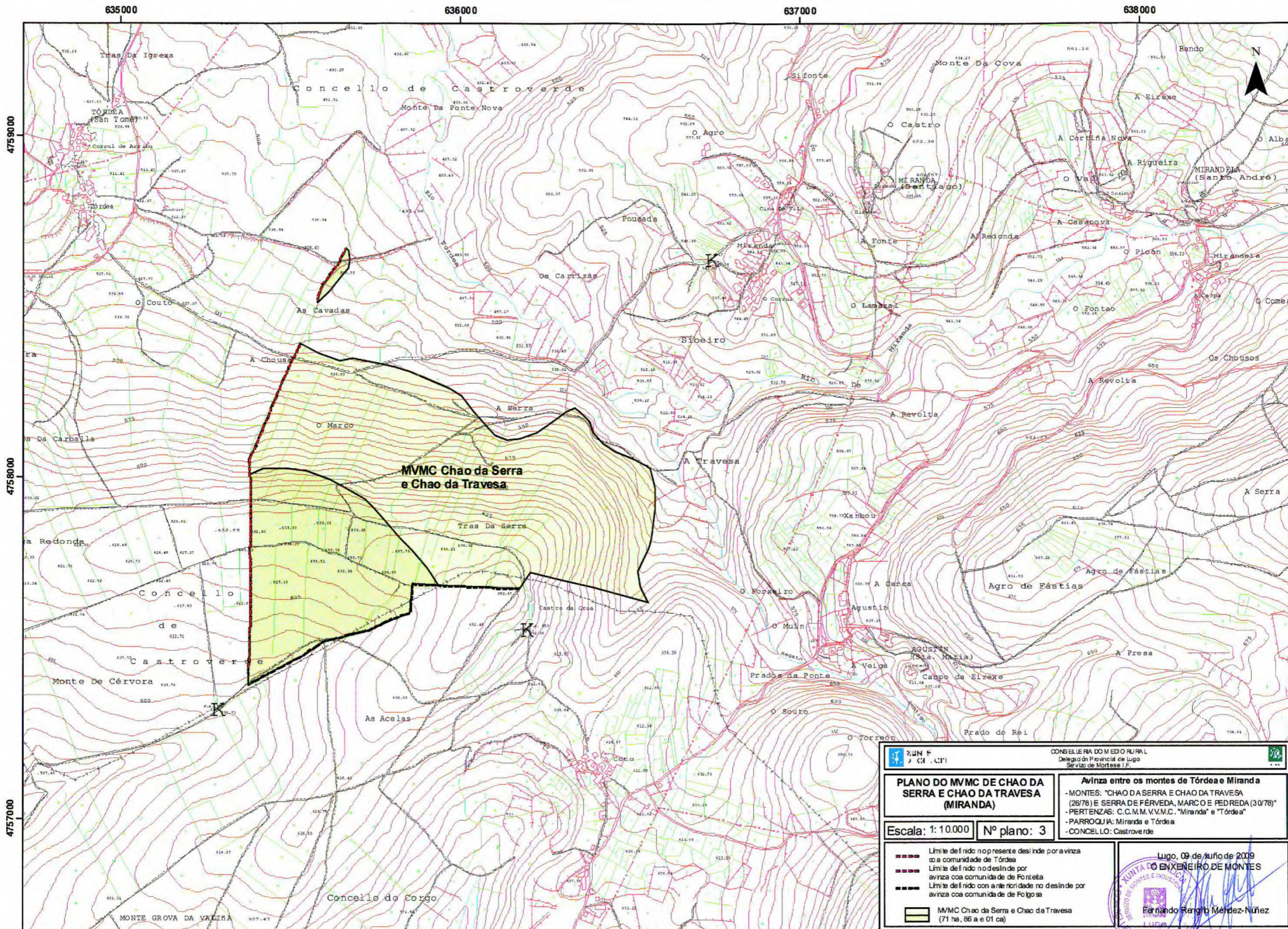

		CONSELLERÍA DO MEDIO RURAL Delegación Provincial de Lugo Servicio de Montes e F.	
PLANO DO MVMC DE CHAO DA SERRA E CHAO DA TRAVESA (MIRANDA)		Avinza entre os montes de Tórdea e Miranda - MONTES: "CHAO DA SERRA E CHAO DA TRAVESA (28/78) E SERRA DE FÉRVEDA, MARCO E PEDREDA (30/78)" - PERTENZAS: C.C.M.M.V.V.M.C. "Miranda" e "Tórdea" - PARROQUIA: Miranda e Tórdea - CONCELLO: Castroverde	
Escala: 1: 10.000		Nº plano: 3	
--- Limite de finido no presente deslinde por avinza coa comunidade de Tórdea --- Limite de finido no deslinde por avinza coa comunidade de Fonteita - - - Limite de finido con anterioridade no deslinde por avinza coa comunidade de Fogosa		■■■ MVMC Chao da Serra e Chao da Travesa (71 ha, 86 a e 01 ca)	
		Lugo, 09 de xuño de 2009 XUNTA DE MONTES E INDUSTRIA RURAL DE CASTROVERDE Fernando Rengifo Méndez-Núñez	



Lucía Belver Quiroga, secretaria do Xurado Provincial de Montes Veciñais en Man Común de Lugo,

CERTIFICO:

Que na sesión celebrada polo xurado provincial o día **11 de xaneiro de 2021**, figura o seguinte acordo:

Monte Chao da Serra e Chao da Travesa (exp. 26/78), pertencente aos veciños da parroquia de Miranda, no concello de Castroverde:

O 16.10.2020 e o 23.10.2020 foi presentada unha copia da sentenza firme do 15.6.2020, ditada polo Xulgado 1ª Instancia nº 4 de Lugo, no procedemento ordinario 992/2019, na que se estima integramente a demanda e se declara que o acordo adoptado polo Xurado Provincial de Montes Veciñais en Man Común de data 5.2.1979, acordando clasificar o monte Chao da Serra e Chao da Travesa, do expediente 26/78, como monte veciñal en man común, pertencente aos veciños da parroquia de Miranda, concello de Castroverde, é nulo de pleno dereito e carece de todo valor e eficacia xurídica.

Examinada a devandita sentenza, o xurado, por unanimidade, ACORDA dar cumprimento ao establecido nela e proceder a anular a clasificación, coa correspondente cancelación da inscrición do monte no Rexistro de Montes Veciñais en Man Común.

Para que conste, expido este certificado co visto e praxe da xefa territorial da Consellería do Medio Rural, presidenta do xurado.

