

JURADO PROVINCIAL  
DE  
MONTES VECINALES EN MANO COMUN  
LUGO

37/79  
F

En la ciudad de Lugo, a catorce de Diciembre de mil novecientos ochenta y uno, reunió el Jurado Provincial de Montes Vecinales en Mano Común, en la Sala de Juntas del Gobierno Civil, acordó la clasificación como tal del monte "REGO DE PAREDES, CHIMENEA, REGO DE VITORNA, OS MADORROS Y DO QUINTO" (expediente 37/79), 9 ubicado en el término municipal de Castro de Rey, a tenor de la siguiente Resolución:

"Visto en el día de la fecha el expediente para la posible clasificación como en mano común del monte "REGO DE PAREDES, CHIMENEA, REGO DE VITORNA Y OS MADORROS, DO QUINTO, TRAS DA PENA PEDREIRAS, LAS PENAS, VEDRO GRANDE", promovido por la Administración Forestal y

RESULTANDO que el veintitrés de Julio de mil novecientos setenta y nueve, el Jurado Provincial de Montes Vecinales en Mano Común acordó la iniciación y tramitación del expediente, para la posible clasificación como tal del monte citado, designándose como Instructor al Vocal D. Manuel Martínez Garrido,

RESULTANDO que el veintitrés de Julio de mil novecientos setenta y nueve se dictó Providencia requiriendo al Ayuntamiento de Castro de Rey para que remitiese:

- a) Certificación del Registro de la Propiedad relativa a la inscripción del monte,
- b) Certificación de si el monte estaba en el Inventario de Bienes Municipales y
- c) Certificación de si el monte estaba Consorciado con la Administración Forestal,

RESULTANDO que el veintitrés de Julio de mil novecientos setenta y nueve se recabó de la Administración Forestal, ICONA, Certificación relativa a si el monte estaba incluido en el Catálogo de los de Utilidad Pública de la provincia de Lugo,

RESULTANDO que el veintitrés de Julio de mil novecientos setenta y nueve se remitió Edicto al Ayuntamiento de Castro de Rey, poniendo en conocimiento de los posibles interesados la incoación del expediente de clasificación, a fin de que pudieran comparecer e intervenir en él, en defensa de sus derechos e intereses,

RESULTANDO que el veinte de Junio de mil novecientos ochenta se recibió Certificación del Ayuntamiento de Castro de Rey en el sentido de que en el Inventario de Bienes Municipales aparecían incluidos el "MONTE DO QUINTO, de 6 Hás. 69 áreas 65 centiáreas; el "AVALIÑAS" y "MADORROS" de 51 Hás. 66 áreas 40 centiáreas; el "MONTE DAS PENAS" de 14 Hás. 18 áreas y el "VEDROS DE REGO PAREDES" de 12 Hás., 5 áreas 58 centiáreas y que no aparecían en dicho Inventario los denominados "CHIMENEA", "REGO DE VITORNA", "PEDREIRAS" y "VEDRO GRANDE". También en dicha Certificación se indicaba que no aparecía inscripción en el Registro de la Propiedad ni acuerdo sobre un posible Consorcio con la Administración Forestal,

RESULTANDO que el veinte de Junio de mil novecientos ochenta se recibió Certificación del Ayuntamiento de Castro de Rey señalando que el Edicto mas arriba aludido estuvo expuesto durante un periodo de quince días,

RESULTANDO que no se recibió ninguna reclamación contra la posible clasificación del monte,

RESULTANDO que en su Propuesta el Vocal Instructor señala que los montes "REGO DE PAREDES", "CHIMENEA", "REGO DE VITORNA", "OS MADORROS" y "DO QUINTO", vienen siendo aprovechados por los vecinos de la parroquia de Azúmara por su condición de tales de forma mancomunada e indivisa, constituyendo una Comunidad de tipo germánico, por lo que revisten el carácter de vecinales en mano común, a tenor de lo dispuesto en el artículo uno de la Ley 55/80, de 11 de Noviembre,

RESULTANDO que también se desprende de la referida Propuesta que los montes "AS PENAS", "TRAS DA PENA", "PEDREIRAS" y "VEDRO GRANDE", tienen aprovechamientos de tipo individualizado, por lo que no revisten dicho carácter,

RESULTANDO que en la instrucción del expediente se han cumplido los trámites que establecen la Ley y Reglamento de Montes Vecinales en Mano Común, así como la Ley de Procedimiento Administrativo,

vistas las citadas Leyes y Reglamento y

CONSIDERANDO que el Jurado Provincial de Montes Vecinales en Mano Común tiene competencia y jurisdicción para conocer el expediente promovido por la Administración Forestal, con capacidad y legitimación para ello, habiéndose formulado la iniciación y tramitación del expediente en lugar, forma y tiempo,

este Jurado Provincial, a la vista de los antecedentes y consideraciones reseñadas y de la Propuesta del Sr. Vocal Instructor, acuerda:

1º.- CLASIFICAR como en mano común el monte de las siguientes características:

Nombre: "REGO DE PAREDES, CHIMENEA, REGO DE VITORNA, OS MADORROS Y DO QUINTO".

Superficie: 136 Hás.

Pertenencia: Vecinos de la parroquia de Azúmara.

Término municipal: Castro de Rey.

2º.- Que se remita Certificación de esta resolución firme al Sr. Registrador de la Propiedad, para la inscripción del monte a nombre de la Comunidad titular del mismo, a tenor de lo dispuesto en el artículo 30 del Reglamento de Montes Vecinales en Mano Común.

The bottom half of the document contains several handwritten signatures and stamps. On the left, there is a large, stylized signature in black ink. To its right, there is a circular stamp with illegible text inside. Below these, there are more signatures, including a prominent one in blue ink that spans across the middle. At the bottom right, there is another circular stamp with illegible text. The signatures and stamps are somewhat overlapping and appear to be official markings on the document.

Prov.*	Munic.*	Comunidad Prop.*	N.º monte
LU	10	2	1

CLAVE DEL MONTE

### • 3.- ESTADO FISICO

Ref. Índice

#### 3.1 SITUACION, ALTITUD, ACCESOS.

Estos montes de la parroquia de AZUMARA están formados por varias parcelas independientes, separadas entre sí por las fincas particulares de los valles y diseminadas por el término parroquial:

- "REGO DE PAREDES", "CHIMENEA", "REGO DE VITORNA" y "OS MADORROS" en la margen izquierda del río Azúmara, en la esquina N.O. del término parroquial.
- "DO' QUINTO" en la misma margen izquierda del río, entre fincas particulares, al S. de las anteriores.
- "AS PENAS", también en la margen izquierda del río Azúmara, en la esquina S.O. del término parroquial.
- "TRAS DA PNEA", "PEDREIRAS" y "VEDRO GRANDE", son otras tantas parcelas en la margen derecha del río Azúmara, en la parte S.E. del término parroquial.

El terreno, aunque relativamente accidentado, es de pendientes bastante suaves y altitudes comprendidas entre los 450 y 545 m.

Además de los caminos de servicio desde los pueblos, alguno de ellos como el "Tras da Pena", tiene acceso directo por la carretera de Castro de Rey a Pol.

#### 3.2 SUPERFICIE.

En conjunto, 256 Has., obtenidas mediante planimetrado sobre 1/25.000.

Prov.*	Monte.*	Cantidad Prop.*	N° monte
LU	10	2	1

Ref. Índice

CLAVE DEL MONTE

3.3 LINDEROS.

Los del término parroquial son:

- N.- Términos de las parroquias de Santa Leocadia y Castro de Rey.
- E.- Términos de las parroquias de Prevesos y Ramil.
- S.- Términos de la parroquia de Ramil.
- O.- Términos y montes de las parroquias de Salmonte y Gobierno.

3.4 DESCRIPCION DEL PERIMETRO.

Los únicos límites destacables en el perímetro de estos montes de la parroquia de AZUMARA son:

- "Rego de Paredes", "Chimenea" y "Rego de Vitorina" dividen por el O. con el monte D<sup>a</sup> Arriba de la parroquia de Gobierno de S. a N. según la cumbre de la loma que es divisoria entre parroquias.
- "As Penas" divide por el O. con "Pedra Seixo" de la parroquia de Salmonte bajando de S. a N. desde el Alto de San Cayetano según la cumbre de la loma que es divisoria entre parroquias.
- "As Penas" y "Tras da Pena" dividen por el S. con montes colindantes de la parroquia de Ramil según la cumbre de la loma que es divisoria entre parroquias, desde Alto de San Cayetano bajando hacia el E. a cruzar el río Azumara y subiendo hacia el N.E. a Tras da Pena.
- Por el resto de los aires, los montes de esta parroquia siguen la poligonal del cierre de las fincas particulares.

3.5 OBSERVACION SOBRE LIMITE CON FINCAS PARTICULARES.

El límite de estos montes con fincas particulares no puede ser muy preciso si se tiene en cuenta que algunas de éstas ocupan antiguos derrenos de monte. En consecuencia, se ha llegado con los lí

Prov.*	Monte.*	Comunidad Agr.*	N.º monte
LU	10	2	

Ref.ª In. lise

CLAVE DEL MONTE

...  
3.5

mites de éste hasta donde existe seguridad o duda razonable de que pueda pertenecer al monte de referencia.

En caso de que estos montes llegaran a ser calificados como vacinales en mano común, tal vez fuera necesario un deslinde parcial de los mismos en tal colindancia con particulares, siguiendo los criterios tenidos en cuenta en tal calificación.

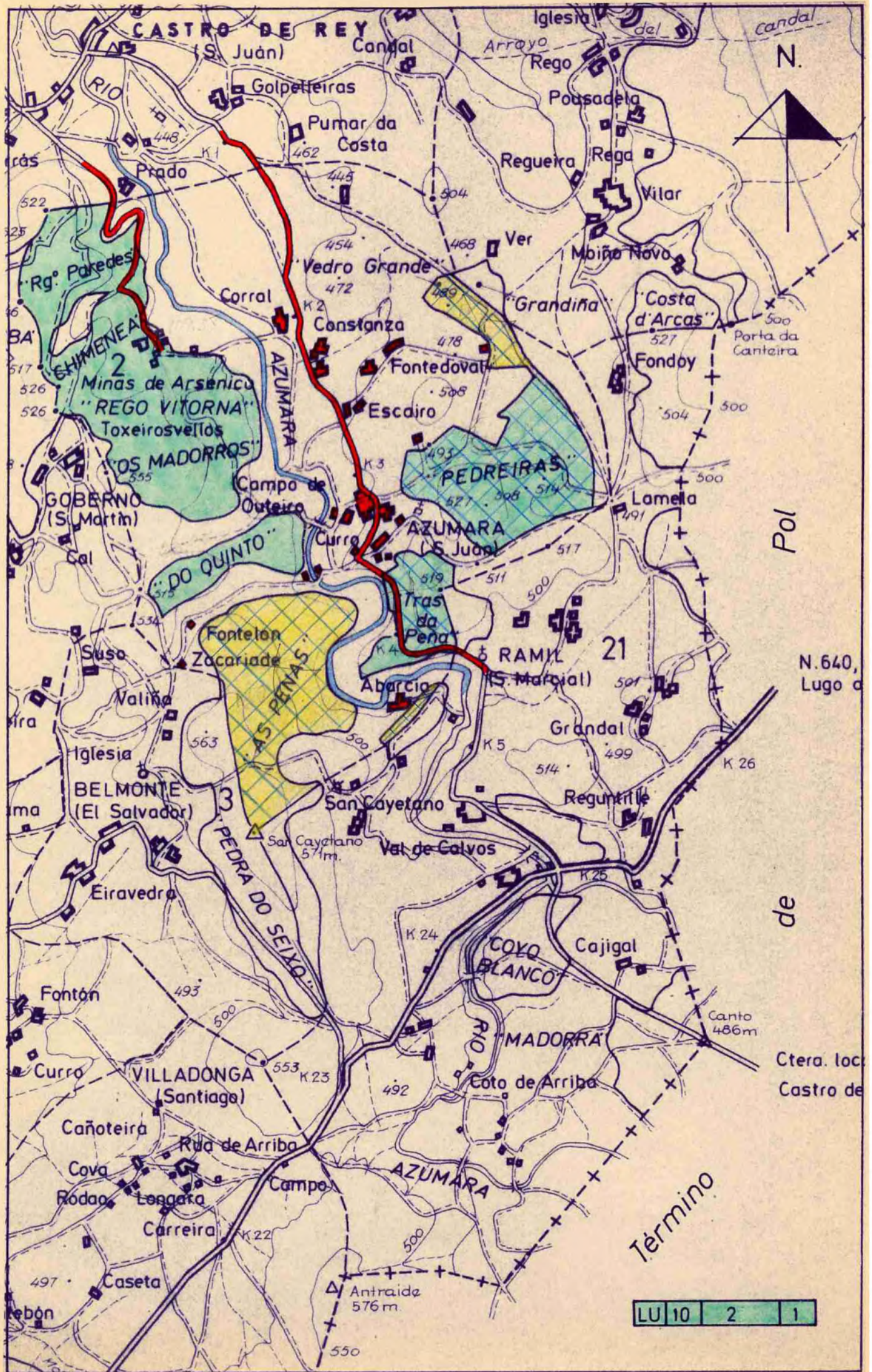

N.



Pol

N. 640,  
Lugo d

de

Ctera. loc.  
Castro de

Término

LU 10	2	1
-------	---	---



Juan Carlos López Seijas, secretario en funcións do Xurado Provincial de Montes Veciñais en Man Común de Lugo,

CERTIFICO:

Que na sesión celebrada polo xurado provincial o día **14 de xuño de 2018**, figura o seguinte acordo:

*Monte REGO DE PAREDES, CHIMENEA, REGO DE VITORNA E OS MADORROS E DO QUINTO (expediente 37/79), pertencente aos veciños da parroquia de AZÚMARA, do concello de CASTRO DE REI, clasificado polo Xurado con data 14 de decembro de 1981. Como consecuencia da entrada en vigor da Lei 7/2012 de montes de Galicia, e coa finalidade de levar a cabo o establecido na Disposición transitoria décimo terceira, con respecto á revisión de esbozos de montes veciñais en man común, o Xurado, na reunión celebrada o 17 de setembro de 2012, acordou solicitar do Servizo de Montes a realización de propostas de revisión e elaboración de cartografías actualizadas dos montes veciñais da provincia susceptibles de tal adecuación. Con data 11 de maio de 2018, o Servizo de Montes, elabora unha proposta de novo esbozo para o monte ao constatar un solapamento con zonas de concentración parcelaria, adaptándoo á planimetría do proceso de concentración, estimando a inexistencia de variación substancial da superficie do monte. Tendo en conta o anterior, o monte REGO DE PAREDES, CHIMENEA, REGO DE VITORNA E OS MADORROS E DO QUINTO, queda cunha superficie de 85,1 hectáreas, de conformidade coa nova cartografía. Examinada a devandita proposta, o Xurado, por unanimidade, ACORDA aceptala e proceder á oportuna incorporación do esbozo ao expediente, e constancia a nivel do Rexistro de Montes Veciñais en Man Común, de conformidade co dito.*

Para que conste, expido este certificado co visto e prace da xefa territorial da Consellería do Medio Rural, presidenta do xurado.



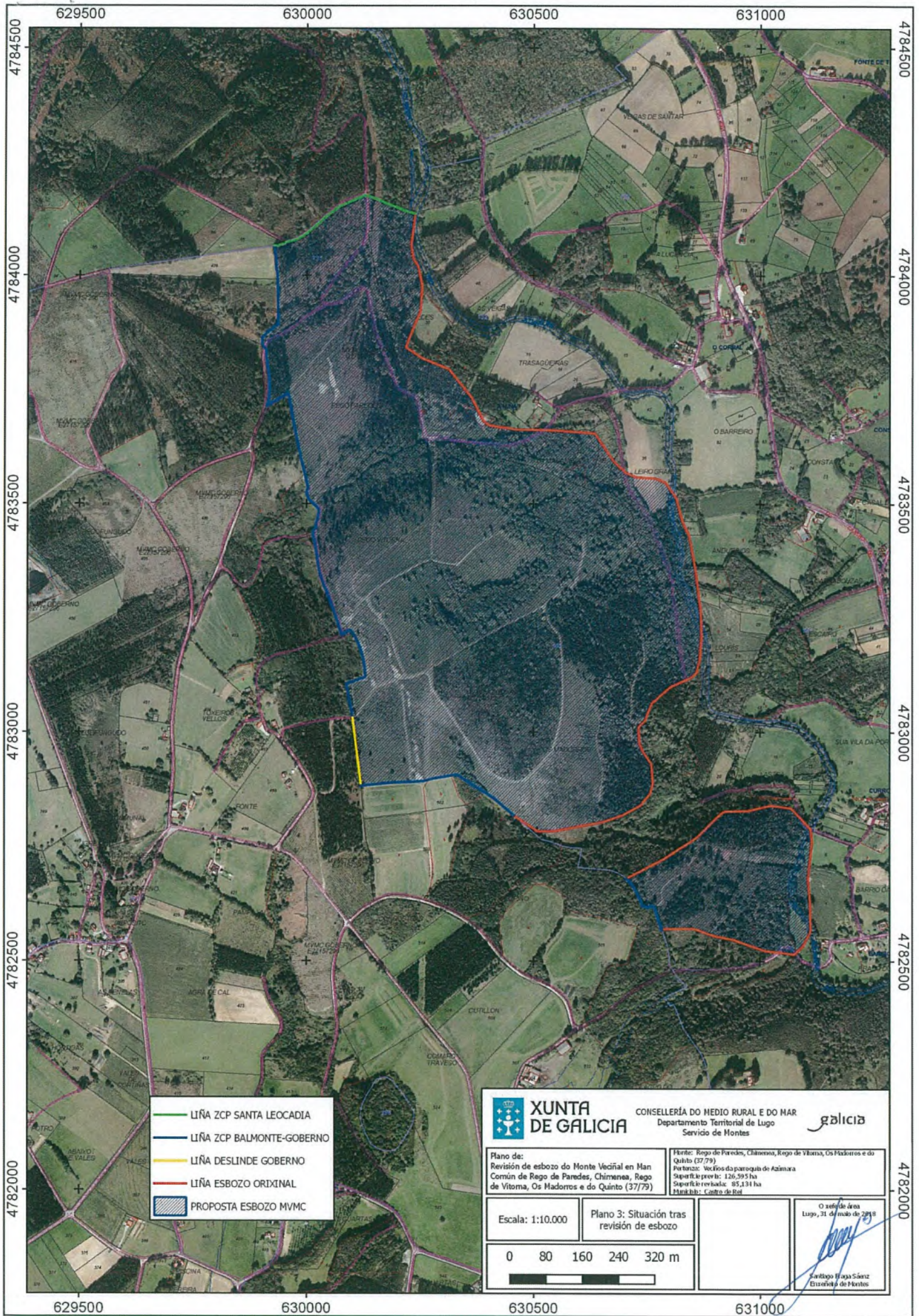



629500 630000 630500 631000

4784500  
4784000  
4783500  
4783000  
4782500  
4782000

4784500  
4784000  
4783500  
4783000  
4782500  
4782000

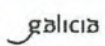
- LIÑA ZCP SANTA LEOCADIA
- LIÑA ZCP BALMONTE-GOBERNO
- LIÑA DESLINDE GOBERNO
- LIÑA ESBOZO ORIXINAL
- PROPOSTA ESBOZO MVMC

 <b>XUNTA DE GALICIA</b>		CONSELLERÍA DO MEDIO RURAL E DO MAR Departamento Territorial de Lugo Servicio de Montes	
Plano de: Revisión de esbozo do Monte Veciñal en Man Común de Rego de Paredes, Chimenea, Rego de Vitoma, Os Madortos e do Quinto (37/79)		Fonte: Rego de Paredes, Chimenea, Rego de Vitoma, Os Madortos e do Quinto (37/79) Pertanza: Veciños do parroquia de Azañara Superficie prev li: 126,595 ha Superficie revisada: 95,134 ha Plankbb: Centro de Red	
Escala: 1:10.000	Plano 3: Situación tras revisión de esbozo		
0 80 160 240 320 m			
			O xefe de área Lugo, 31 de maio de 2018  Santiago Fraga Sáenz Dirección de Montes

629500 630000 630500 631000



Lucía Belver Quiroga, secretaria do Xurado Provincial de Montes Veciñais en Man Común de Lugo,

CERTIFICO:

Que na sesión celebrada polo xurado provincial o día **8 de novembro de 2018**, figura o seguinte acordo:

*Monte DE ARRIBA E DE ABAIXO (expedientes 36/79 e 1/2013), pertencente aos veciños da parroquia de GOBERNO, e monte REGO DE PAREDES, CHIMENEA, REGO DE VITORNA E OS MADORROS E DO QUINTO (expediente 37/79), pertencente aos veciños da parroquia de AZÚMARA, ambos no termo municipal de CASTRO DE REI. O día 24 de maio de 2018, ten rexistro de entrada escrito de Daniel Pollán Cabana, como presidente da comunidade de Goberno, achegando un acordo de deslindamento de avinza practicado entre estas comunidades, en canto ás liñas divisorias que separan os dous montes, aprobado mediante acto conciliatorio celebrado o 16 de marzo de 2018, perante o Xulgado de Paz de Castro de Rei; xuntan acta do deslindamento, planos topográficos, acta de conciliación levantada no Xulgado e certificacións de aprobación por parte das comunidades implicadas. Dado traslado do devandito deslindamento ao Servizo de Montes, o 6 de xullo de 2018 emite un informe (núm. 49/18) no que se especifican as modificacións de superficie que se producen como consecuencia da avinza. O monte DE ARRIBA E DE ABAIXO queda cunha superficie de 56,7 hectáreas, e o monte REGO DE PAREDES, CHIMENEA, REGO DE VITORNA E OS MADORROS E DO QUINTO, cunha superficie de 85,1 hectáreas. Examinada a documentación presentada, o Xurado, por unanimidade, ACORDA aprobar o deslindamento por avinza practicado, e proceder ás oportunas modificacións nos expedientes respectivos.*

Para que conste, expido este certificado co visto e praxe da xefa territorial da Consellería do Medio Rural, presidenta do xurado.

ah)



Puntos deslinde "Goberno-Azúmara"  
 Coordenadas UTM 29N - ETRS89

PUNTO	X	Y
1	630105,1	4783026,7
2	630121,1	4782882,0

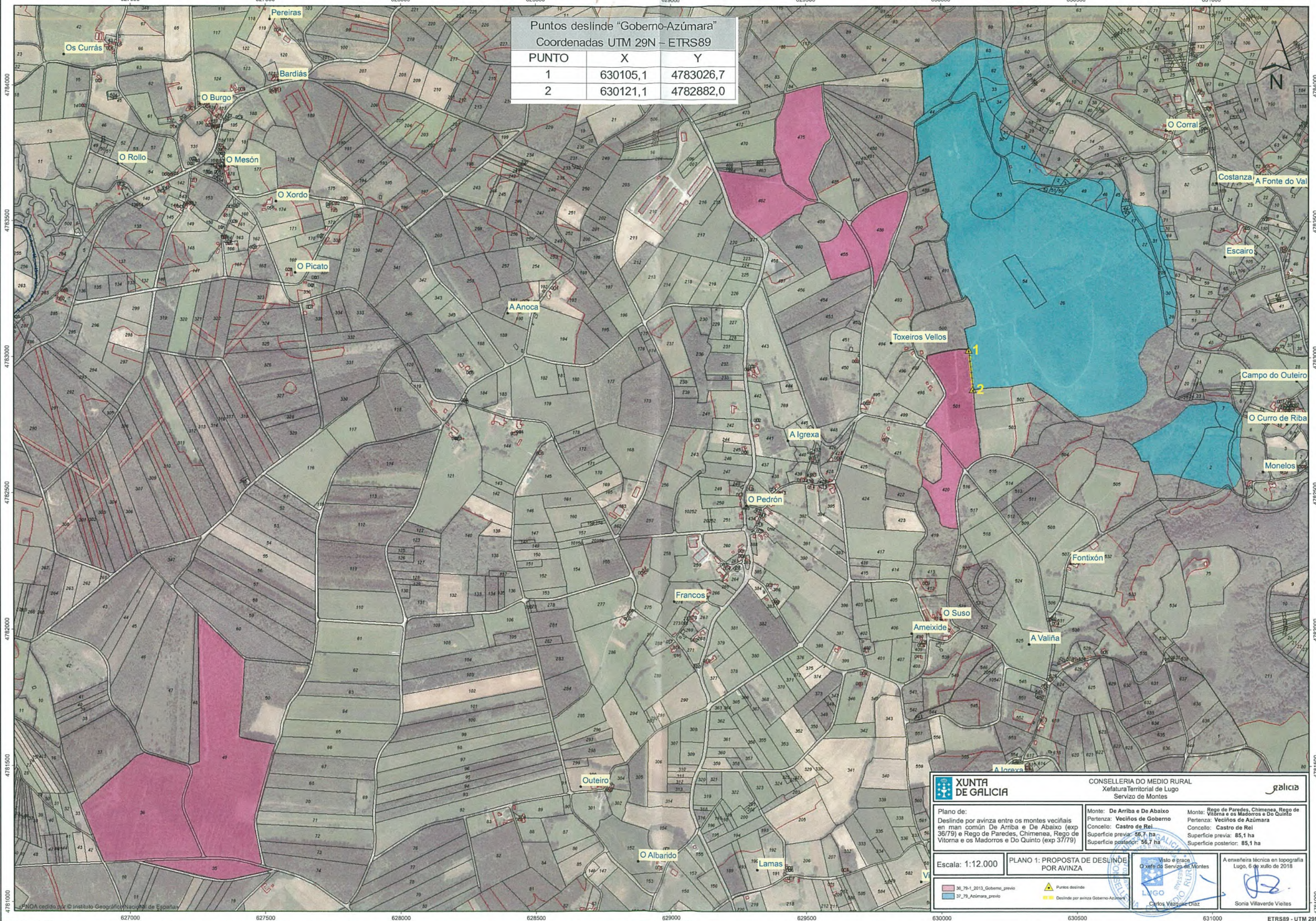

**XUNTA DE GALICIA** CONSELLERÍA DO MEDIO RURAL  
 Xefatura Territorial de Lugo  
 Servizo de Montes

Plano de:  
 Deslinde por avizna entre os montes veciñais en man común De Arriba e De Abaixo (exp 36/79) e Rego de Paredes, Chimenea, Rego de Vitorna e os Madorros e Do Quinto

Monte: De Arriba e De Abaixo  
 Pertenza: Veciños de Goberno  
 Concello: Castro de Rei  
 Superficie previa: 56,7 ha  
 Superficie posterior: 56,7 ha

Monte: Rego de Paredes, Chimenea, Rego de Vitorna e os Madorros e Do Quinto  
 Pertenza: Veciños de Azúmara  
 Concello: Castro de Rei  
 Superficie previa: 85,1 ha  
 Superficie posterior: 85,1 ha

Escala: 1:12.000  
 PLANO 1: PROPOSTA DE DESLINDE POR AVIZNA

Viso e prace  
 O xefe do Servizo de Montes

A enxeñeira técnica en topografía  
 Lugo, 6 de xullo de 2018

Carlos Vázquez Díaz  
 Sonia Villaverde Vieites

■ 36\_79-1\_2013\_Goberno\_previo  
■ 37\_79\_Azúmara\_previo  
▲ Puntos deslinde  
— Deslinde por avizna Goberno-Azúmara