

JURADO PROVINCIAL  
DE  
MONTES VECINALES EN MANO COMÚN  
LUGO

44/79

En la ciudad de Lugo a día primero de diciembre - de mil novecientos ochenta, reunido el Jurado Provincial, de Montes, - Vecinales en mano Común, en la Sala de Juntas del Gobierno Civil, acordó, la clasificación del monte, "GANDARAS DE CASTRO, COUTADO Y CAMPBELA", como monte vecinal en mano común, a tenor de la siguiente resolución:

Visto en el día de la fecha, el expediente de clasificación, del, - monte, "GANDARAS DE CASTRO, COUTADO Y CAMPBELA", expediente, nº 44/79 del ayuntamiento de Castro de Rey, ha promovido a instancia de la Administración Forestal y,

RESULTANDO .- que con fecha, 18 de junio de 1.979, el Jurado Provincial de Montes Vecinales en Mano Común, acordó la iniciación y tramitación del expediente de clasificación, del monte, "GANDARAS DE CASTRO, COUTADO Y CAMPBELA", designando como instructor al Vocal DON MANUEL MARTÍNEZ GARRIDO.

RESULTANDO .- que con fecha, 23 de julio de 1.979, se dictó providencia, por la que se da comienzo al expediente de clasificación, nº - 44/79, poniendo por cabeza del mismo, copia de acuerdo del Jurado Provincial y la documentación aportada.

RESULTANDO .- Que con fecha, 23 de julio de 1.979, se dictó, providencia, acordando requerir al ayuntamiento de Castro de Rey, para que aportara:

a) Certificación, del Registro de la propiedad, relativa a la inscripción del monte, "GANDARAS DE CASTRO, COUTADO Y CAMPBELA", de 491 ha, - sito en la parroquia de Bendia, b) Certificación del inventario de bienes municipales, relativa al monte, "GANDARAS DE CASTRO, COUTADO Y CAMPBELA", c) Certificación del acuerdo municipal, relativo al consorcio, con la Administración Forestal, para la repoblación de dicho monte.

RESULTANDO .- que con fecha, 23 de julio de 1.979, se acordó, recabar de la Administración Forestal, I.C.C.B.A., certificación relativa, a si el monte, "GANDARAS DE CASTRO, COUTADO Y CAMPBELA", figura, incluido en el Catálogo de los de utilidad pública de la provincia de Lugo.

RESULTANDO .- que con fecha, 23 de julio de 1.979, se remitió, edicto, al ayuntamiento de Castro de Rey, poniendo en conocimiento de todos, los interesados, la incoación del presente expediente de clasificación, a fin de que pudiesen comparecer, e intervenir en él, en defensa de sus derechos e intereses.

RESULTANDO .- que con fecha, 1 de octubre de 1.979, se recibió, - certificación, del Instituto Nacional, para la Conservación de la naturaleza, en la que consta, que el monte, "GANDARAS DE CASTRO, COUTADO, Y CAMPBELA", sito en la parroquia de Bendia, ayuntamiento de, Castro de Rey, se incluye en parte, en el denominado, "GANDARAS DE CASTRO", nº 34 - A, del Catálogo de los de utilidad pública de la provincia de Lugo.

RESULTANDO .- que con fecha, 16 de junio de 1.980, se recibió, cer-

monte, denominado, " REGUIRO BELLO", y tambien, " MONTE DOS CAMPOS" Y " CAMPOLA".

Figura asimismo, del monte, " MONTE DE COUTADO".

El monte, " GARDARAS DE CASIRO", no aparece, incluido en el inventario, de bienes municipales.

Consta, asimismo, que dichos montes no aparecen, inscriptos, en el registro de la propiedad.

Certifico, asimismo, que consta, acuerdo de Consorcio, del monte, " GARDARAS DE CASIRO".

RESUELTO .- que con fecha, 16 de junio de 1.980, se recibió, certificación del ayuntamiento de Castro de Rey, en la que consta que el edicto, permaneció, expuesto al público, por espacio de 15 días.

RESUELTO .- no se recibió, ninguna, reclamación, contra la, clasificación, del citado monte.

RESUELTO .- Que en el expediente, de investigación, que figura, unido, en cuerda floja, consta, comparecería de vecinos, de la parroquia de Bendis, que manifiestan:

que en términos, de esta parroquia, comprendidos, dentro de los linderos, que se citan, hay unos montes indivisos, que desde tiempo inmemorial, están en la posesión del común de vecinos, que los aprovechó siempre, para pastoreo, rozas de matorral y cavadas; para siembra.

Estos montes, tienen, muchos nombramientos, pero en conjunto, pueden ser llamados, " GARDARAS DE CASIRO", " COUTADO" Y " CAMPOLA".

El monte, " GARDARAS DE CASIRO", ha sido, ocupado, por la repoblación, forestal, hecha por el antiguo Patrimonio Forestal del, Estado, y por el IRIDA. A los posibles beneficios sobre tal repoblación, se consideran con derecho, todos los vecinos de la parroquia, en la forma establecida, por la Ley de Montes Vecinales, en Mano Común.

El monte, " COUTADO", fueran hechas tenzas, que son llevadas, por algunos vecinos. tiene un resto indiviso, que sigue, con los, aprovechamientos, mancomunados. El " CAMPOLA", fué todo el repartido en tenzas.

RESUELTO .- Que en la instrucción, del expediente de clasificación, se han cumplido los tráites y formalidades, que establece la Ley de Montes Vecinales en Mano Común, de 27 de julio de 1.968 y su Reglamento de 27 de febrero de 1.970, así como la Ley de Procedimiento Administrativo de 17 de julio de 1.958.

Vistas las citadas Leyes y Reglamento y disposiciones de pertinente aplicación.

CONSIDERANDO .- que el Jurado Provincial, de Montes Vecinales en Mano Común, tiene, competencia y jurisdicción, para conceder, del expediente, el cual, fué promovido, por la Administración Forestal, con capacidad y legitimación para ello, habiéndose, formulado la iniciación y tramitación, del expediente en lugar, forma y tiempo, todo ello, a tenor de lo dispuesto en los artículos 10 y 11, de la Ley de Montes Vecinales en Mano Común, y 10 y 18 de su Reglamento.

CONSIDERANDO .- que para determinar, si un monte merece la calificación, de vecinal en mano común, se hace preciso concretar, si en el mismo, concurren los requisitos reales, que establecen, la Ley de Montes Vecinales en mano Común, de su artículo 17, así, como el artículo, 1º, de su Reglamento a saber:

a) Que su pertenencia, esté, atribuida a determinados vecinos a grupados, en aldeas, en lugares o parroquias, en calidad de tales en proindivisión, con independencia de su origen en comunidad germánica o mano común, b) Que tal comunidad de vecinos, no esté, constituida, formalmente, en entidad municipal.

CONSIDERANDO .- Que el monte, " GARDARAS DE CASIRO, COUTADO Y CAMPOLA", está perfectamente, identificado, tanto por el ayuntamiento, de Castro de Rey, como por la Administración Forestal, y en tal concepto, fué consorciado, asimismo, fué identificado, por los vecinos, que comparecieron en el expediente de investigación, unido, los cuales se consideran con derecho, a los aprovechamientos,

que sobre el, el citado monte puedan cotererese a partes iguales.  
CONSIDERANDO .- Que cualquiera, que hubiese, sido la propiedad, de monte, en tiempos rentos, los efectos de la prescripción extraordinaria, regulada, por el artículo 1.959, del Código Civil, legitiman la titularidad de los actuales aprovechadores.

Este Jurado Provincial, a la vista de los antecedentes y consideraciones reseñadas, ha acordado:

1<sup>a</sup> .- Clasificar, el monte, " CAIDARAS DE CASTRO, COUTADO Y - CAMPOLA", como se describe, en el expediente, n<sup>o</sup> 44/79, como monte vecinal en mano común, perteneciente a los vecinos de la parroquia de Bendia, del ayuntamiento de Castro de Rey.

2<sup>a</sup> .- que se emita, certificación, de la resolución, firme, - de este Jurado al Registrador de la Propiedad, para la inscripción del monte, a nombre de la comunidad titular del mismo, a tenor, de lo dispuesto en el apartado a) del artículo 30, del Reglamento de montes vecinales en mano común.

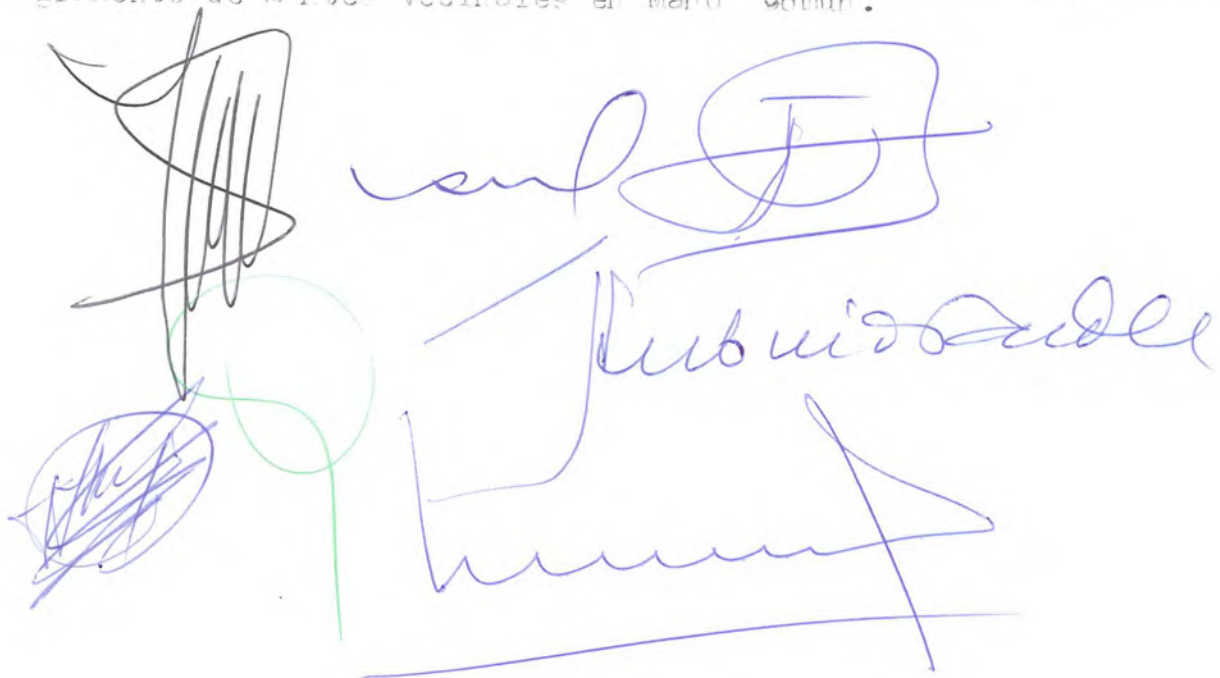

The image shows several handwritten signatures and stamps in blue and green ink. On the left, there is a large, stylized signature in blue ink, possibly reading 'J. J. J.' or similar. Below it is a circular stamp with illegible text. To the right, there are two more signatures in blue ink, one above the other. The top one is a large, flowing signature, and the bottom one is a shorter, more compact signature. A green circular stamp is also visible, partially overlapping the blue signatures.

Prov.*	Munic.*	Comunidad Prop.*	N.º Monte
LU	10	5	1

CLAVE DEL MONTE

### • 3.- ESTADO FISICO

Ref. Índice

#### 3.1 SITUACION, ALTITUD, ACCESOS.

Estos montes de la parroquia de BENDIA están situados en los límites parroquiales como continuidad de los montes de otras parroquias; el "COUTADO" en la parte E. del término parroquial, como continuidad del "Vilariño" y "Carballoso" de la parroquia de Gobierno; el "GANDARAS DE CASTRO" en el S.O. del término parroquial, como continuidad del monte del mismo nombre de la parroquia de Loentia; unido al anterior queda el "CAMBELA" en el centro del término parroquial.

El terreno es poco accidentado y de suaves pendientes, con altitudes comprendidas entre los 420 y 504 m.

Además de los caminos de servicio desde los pueblos, tiene acceso casi directo por la carretera de Castro de Rey a Rego das Agullas, en la ribera del Miño.

#### 3.2 SUPERFICIE.

491 Has., obtenidas mediante planimetrado sobre 1/25.000.

#### 3.3 LINDEROS.

Los del conjunto de los montes citados son:

- N.- Fincas particulares de la parroquia y términos de la parroquia de Quintela.
- E.- Montes "Vilariño" y "Carballoso" de la parroquia de Gobierno.
- S.- Monte "Gándaras de Castro" de la parroquia de Loentia.

Folio #	Monte #	Comunidad Prop.	N.º monte
LU	10	5	1

Ref. Índice

CLAVE DEL MONTE

3.3

0.- Fincas particulares.

3.4

DESCRIPCION DEL PERIMETRO.

Los únicos límites destacables en el perímetro de estos montes de la parroquia de BENDIA son:

- El "COUTADO" divide por el E. con los montes "Vilariño" y "Carrascoso" de la parroquia de Gobierno siguiendo de N. A S. una línea de marcos según una loma, desde Pera Parde, por Campos hasta Alto de Vilariño, donde ya entra por el S. el monte "Gándaras de Castro" de la parroquia de Loentia, que divide con el de igual nombre de esta parroquia de BENDIA siguiendo hacia el O. una línea de marcos, según una loma bajando al Manicomio.
- Por el resto de los aires siguen la poligonal del cierre de las fincas particulares.

3.5

OBSERVACION SOBRE LIMITE CON FINCAS PARTICULARES

El límite de estos montes de la parroquia de BENDIA con fincas particulares no puede ser muy preciso si se tiene en cuenta algunas de éstas ocupan antiguos terrenos del monte comunal. En consecuencia se ha llegado con los límites de éste hasta donde hay seguridad o duda razonable de que puede pertenecer al mismo.

En el caso de que estos montes llegaran a ser calificados como vecinales en mano común, tal vez resulte necesario un deslinde parcial en tal coincidencia con particulares, siguiendo los mismos criterios tenidos en cuenta en tal calificación.

# Término de Cospeito

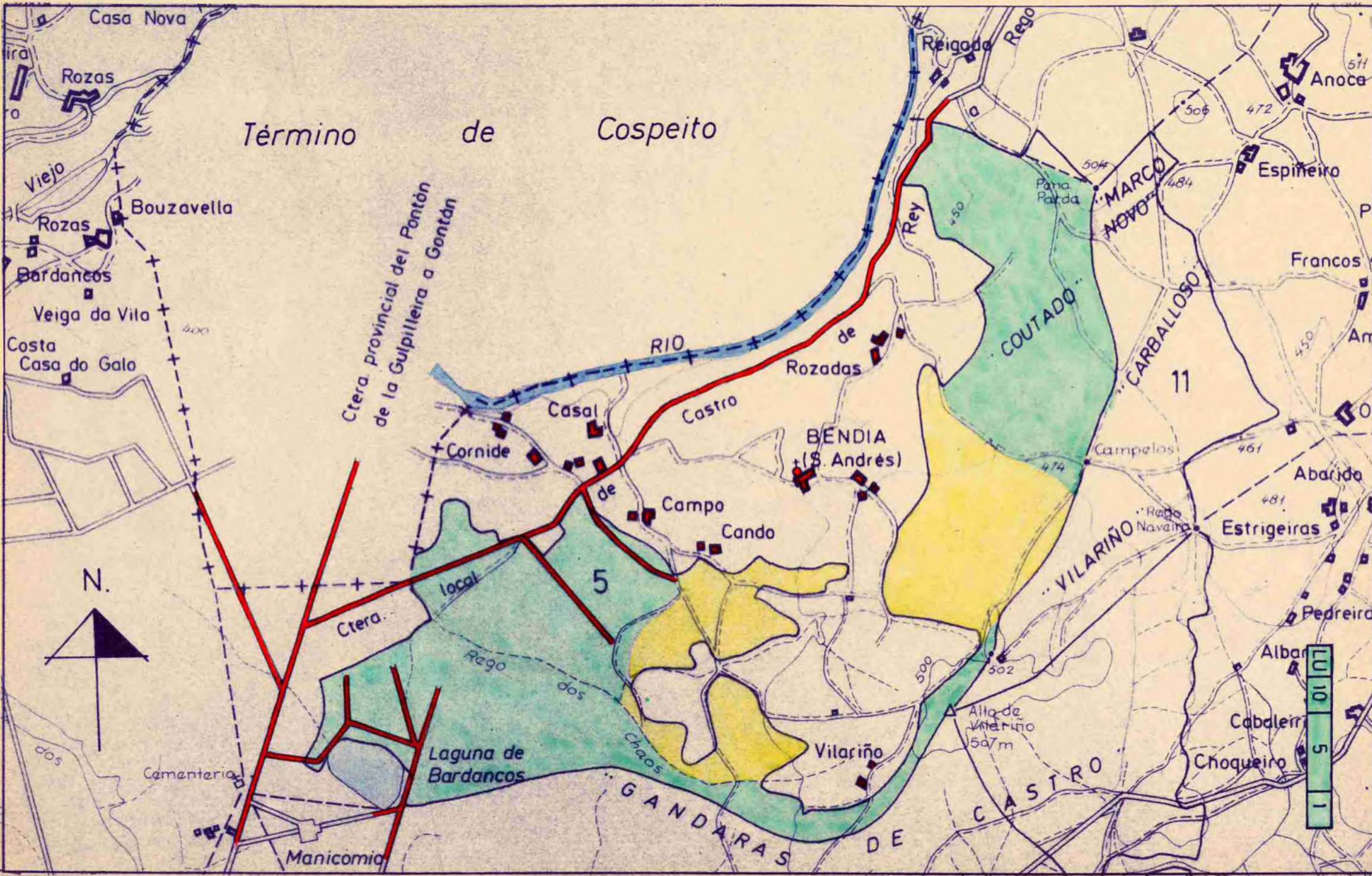

**VI. ANUNCIOS****A) ADMINISTRACIÓN AUTONÓMICA****CONSELLERÍA DO MEDIO RURAL E DO MAR**

*ANUNCIO do 3 de decembro de 2013, do Xurado Provincial de Clasificación de Montes Veciñais en Man Común de Lugo, polo que se comunica, aos posibles titulares de dereitos e intereses, o acordo adoptado por este xurado, relativo ao expediente 44/79.*

Na sesión celebrada polo Xurado Provincial, con data do 27 de novembro de 2013, figura o acordo seguinte:

Monte Gándaras de Castro, Coutado e Campela (expediente 44/79), pertencente aos veciños da parroquia de Bendia, no termo municipal de Castro de Rei, e clasificado como veciñal en man común pola resolución do Xurado Provincial con data do 1 de decembro de 1980. Como consecuencia da entrada en vigor da Lei 7/2012, de montes de Galicia, e coa finalidade de levar a cabo o establecido na disposición transitoria décimo terceira, con respecto á revisión de esbozos de montes veciñais en man común, o Xurado, na reunión do 17 de setembro de 2012, acordou solicitar do Servizo de Montes a realización de propostas de revisión e elaboración de cartografías actualizadas dos montes veciñais da provincia susceptibles de tal adecuación. Con data do 15 de xullo de 2013, o Servizo de Montes elabora unha proposta de novo esbozo para o monte Gándaras de Castro, Coutado e Campela, revisando a zona que abarcan os lotes do sector III de colonización (zona do Matodoso); o monte queda cunha superficie de 373,71 hectáreas, de conformidade coa nova cartografía. Examinada a devandita proposta, o Xurado, por unanimidade, acorda aceptala e proceder á oportuna incorporación do esbozo ao expediente, e constancia a nivel do Rexistro de Montes Veciñais en Man Común, de conformidade con el.

Por se descoñecer o nome e enderezo dos posibles titulares de dereitos e intereses sobre o referido monte, por medio do presente anuncio, e conforme o disposto no artigo 59.4 da Lei 30/1992, do 26 de novembro, de réxime xurídico das administracións públicas e do procedemento administrativo común, ponse no seu coñecemento o devandito acordo.

Lugo, 3 de decembro de 2013

José Ramón Losada Fernández  
Presidente do Xurado Provincial de Clasificación  
de Montes Veciñais en Man Común de Lugo



## **II. SITUACIÓN, PENDENTE, ORIENTACIÓN, ALTITUDE E ACCESOS.**

O monte consta dunha única parcela situada na parroquia de Bendía, ocupando as zonas leste, centro e sur do termo parroquial, ao nordés de Castro.

O terreo é pouco accidentado e de suaves pendentes. A altitude oscila entre os 420 e os 505 metros.

Ademais dos camiños de servizo dende as vilas, o monte ten acceso case directo pola estrada de Castro de Rei a Rego das Agullas, na ribeira do Miño.

## **III. SUPERFICIES.**

A superficie total do M.V.M.C. "Gándaras de Castro, Coutado e Campela" é de 373,71 ha, repartidas nunha única parcela.

## **IV. LÍMITES E PERÍMETROS.**

Son os detallados a continuación.

**Norte:** Predios particulares.

**Leste:** M.V.M.C. "Rodela e Touzón, Gándara de Castro" e predios particulares.

**Sur:** M.V.M.C. "Rodela, Gándaras de Castro e Granda de Abilleira".

**Oeste:** Límite co concello de Cospeito e predios particulares de concentración parcelaria.

## **V. ESTADO FORESTAL. APROVEITAMENTOS.**

O monte atópase ocupado principalmente por piñeirais, pradarias e matogueiras diversas.

## **VI. ESTADO SOCIOECONÓMICO.**

A parroquia de Bendía atópase no concello de Castro de Rei baixo a influencia socioeconómica da capital deste.

O sector primario é o sector maioritario na base económica local, se ben este sector ven mostrando una tendencia decrecente nos últimos tempos, con un aumento do sector servizos.

## **VII. CONCLUSIÓNS.**

Á vista de todo o anterior, propónse o novo esbozo para o monte das seguintes características:

Nome: "Gándaras de Castro, Coutado e Campela"

Pertenza: C.M.V.M.C. de Bendía

Parroquia: Bendía

Concello: Castro de Rei

Superficie: 373,71 ha

Lugo, 15 de xullo de 2013

O xefe de área



Fernando Rengifo Méndez-Núñez

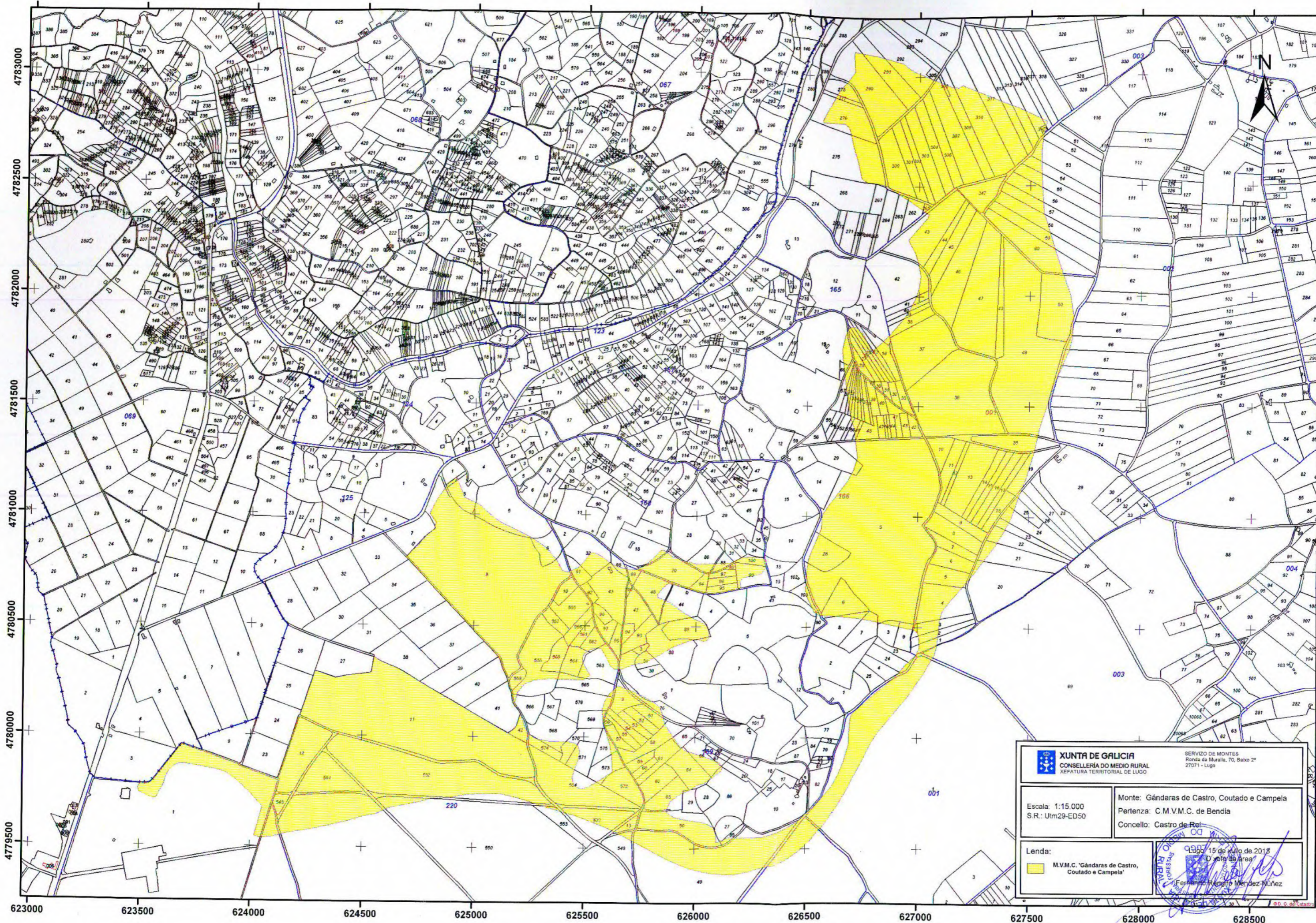

## VI. ANUNCIOS

### A) ADMINISTRACIÓN AUTONÓMICA

#### CONSELLERÍA DO MEDIO RURAL E DO MAR

*ANUNCIO do 2 de xullo de 2015, do Xurado Provincial de Clasificación de Montes Veciñais en Man Común de Lugo, polo que se comunican aos posibles titulares de dereitos e intereses os acordos adoptados por este xurado, relativos aos expedientes 76/80, 29/75, 103/80, 118/77, 44/79, 24/76 e 27/76.*

Na sesión celebrada polo Xurado Provincial con do data 30 de xuño de 2015 figuran os acordos seguintes:

Monte Ribón (expediente 76/80), pertencente aos veciños dos lugares de Orán, Penamazada e Rioxoán, da parroquia de Valonga, do concello de Pol, clasificado polo Xurado con data do 15 de xuño de 1981. Como consecuencia da entrada en vigor da Lei 7/2012, de montes de Galicia, e coa finalidade de levar a cabo o establecido na disposición transitoria décimo terceira, con respecto á revisión de esbozos de montes veciñais en man común, o Xurado, na reunión celebrada o 17 de setembro de 2012, acordou solicitar do Servizo de Montes a realización de propostas de revisión e elaboración de cartografías actualizadas dos montes veciñais da provincia susceptibles de tal adecuación. Con data do 6 de novembro de 2014 tivo entrada escrito presentado por Ramiro Vázquez Gómez, como secretario da Xunta Reitora do monte, no cal solicita que se proceda á revisión do esbozo conforme a documentación que xunta. Con data do 12 de maio de 2015, o Servizo de Montes elabora unha proposta de novo esbozo para o monte Ribón, quedando o monte cunha superficie de 87,98 hectáreas, de conformidade coa nova cartografía. Examinada a devandita proposta, o Xurado, por unanimidade, acorda aceptala e proceder á oportuna incorporación do esbozo ao expediente, e constancia a nivel do Rexistro de Montes Veciñais en Man Común, de conformidade con este.

Monte de Santa Cruz de Parga (expediente 29/75), pertencente aos veciños da parroquia de Santa Cruz de Parga, do concello de Guitiriz, clasificado polo Xurado con data do 31 de xullo de 1975. Como consecuencia da entrada en vigor da Lei 7/2012, de montes de Galicia, e coa finalidade de levar a cabo o establecido na disposición transitoria décimo terceira, con respecto á revisión de esbozos de montes veciñais en man común, o Xurado, na reunión celebrada o 17 de setembro de 2012, acordou solicitar do Servizo de Montes a realización de propostas de revisión e elaboración de cartografías actualizadas dos montes veciñais da provincia susceptibles de tal adecuación. Con data do 6 de agosto de 2014, tivo



(Decreto 46/1993, aprobado o 19 de febreiro de 1993). O monte queda cunha superficie de 314,33 hectáreas, de conformidade coa nova cartografía. Examinada a devandita proposta, o Xurado, por unanimidade, acorda aceptala e proceder á oportuna incorporación do esbozo ao expediente, e constancia a nivel do Rexistro de Montes Veciñais en Man Común, de conformidade con este.

**Monte Gándaras de Castro, Coutado e Campelo (expediente 44/79)**, pertencente aos veciños da parroquia de Bendia, do concello de Castro de Rei, clasificado polo Xurado con data do 1 de decembro de 1980. Como consecuencia da entrada en vigor da Lei 7/2012, de montes de Galicia, e coa finalidade de levar a cabo o establecido na disposición transitoria décimo terceira, con respecto á revisión de esbozos de montes veciñais en man común, o Xurado, na reunión celebrada o 17 de setembro de 2012, acordou solicitar do Servizo de Montes a realización de propostas de revisión e elaboración de cartografías actualizadas dos montes veciñais da provincia susceptibles de tal adecuación. Con data do 16 de xuño de 2015, o Servizo de Montes elabora unha proposta de novo esbozo para o monte Gándaras de Castro, Coutado e Campelo, como consecuencia de ter coñecemento, a Administración forestal, de que dentro do perímetro do esbozo aparecen incluídas parcelas que foron obxecto de concentración parcelaria (Decreto 102/1996, aprobado o 29 de febreiro de 1996, Decreto 306/1996, aprobado o 12 de xullo de 1996 e Decreto 105/1996, aprobado o 29 de febreiro de 1996), quedando o monte cunha superficie de **221,07 hectáreas**, de conformidade coa nova cartografía. Examinada a devandita proposta, o Xurado, por unanimidade, acorda aceptala e proceder á oportuna incorporación do esbozo ao expediente, e constancia a nivel do Rexistro de Montes Veciñais en Man Común, de conformidade con este.

Monte de Lamas (expediente 24/76), pertencente aos veciños da parroquia de Lamas, do concello de Friol, clasificado polo Xurado con data do 29 de abril de 1977, e monte de Friol (expediente 27/76), pertencente aos veciños da parroquia de Friol, do concello de Friol, clasificado polo Xurado con data do 29 de abril de 1977. Como consecuencia da entrada en vigor da Lei 7/2012, de montes de Galicia, e coa finalidade de levar a cabo o establecido na disposición transitoria décimo terceira, con respecto á revisión de esbozos de montes veciñais en man común, o Xurado, na reunión celebrada o 17 de setembro de 2012, acordou solicitar do Servizo de Montes a realización de propostas de revisión e elaboración de cartografías actualizadas dos montes veciñais da provincia susceptibles de tal adecuación. Con data do 13 de abril de 2015, o Servizo de Montes elabora unha proposta de novo esbozo, como consecuencia dunha investigación levada a cabo por persoal dese servizo e o Distrito Forestal, constatando a existencia dun erro na clasificación dunha parte do monte de Friol, que debería ter sido clasificado a nome dos veciños de Lamas, que o



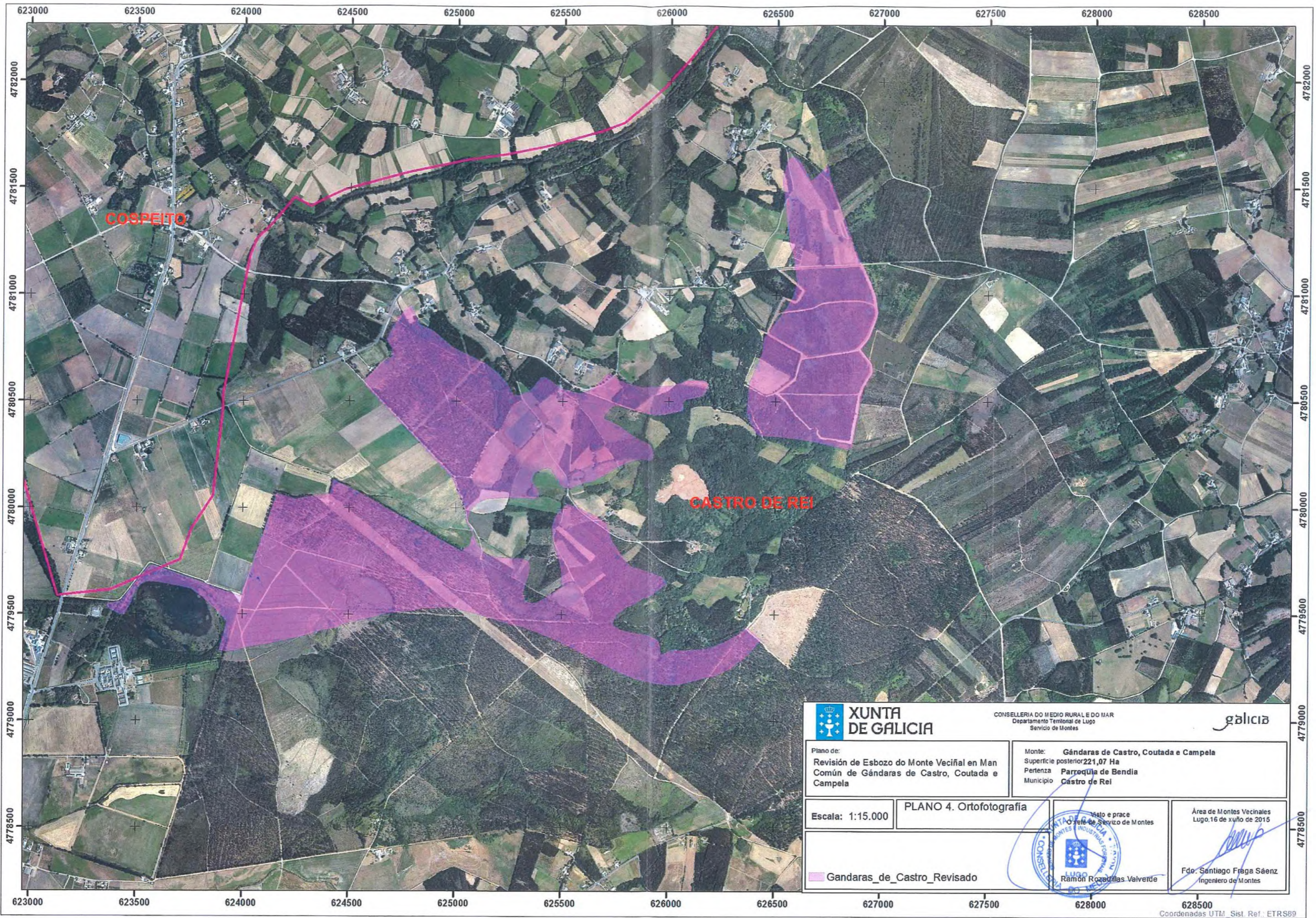

623000 623500 624000 624500 625000 625500 626000 626500 627000 627500 628000 628500

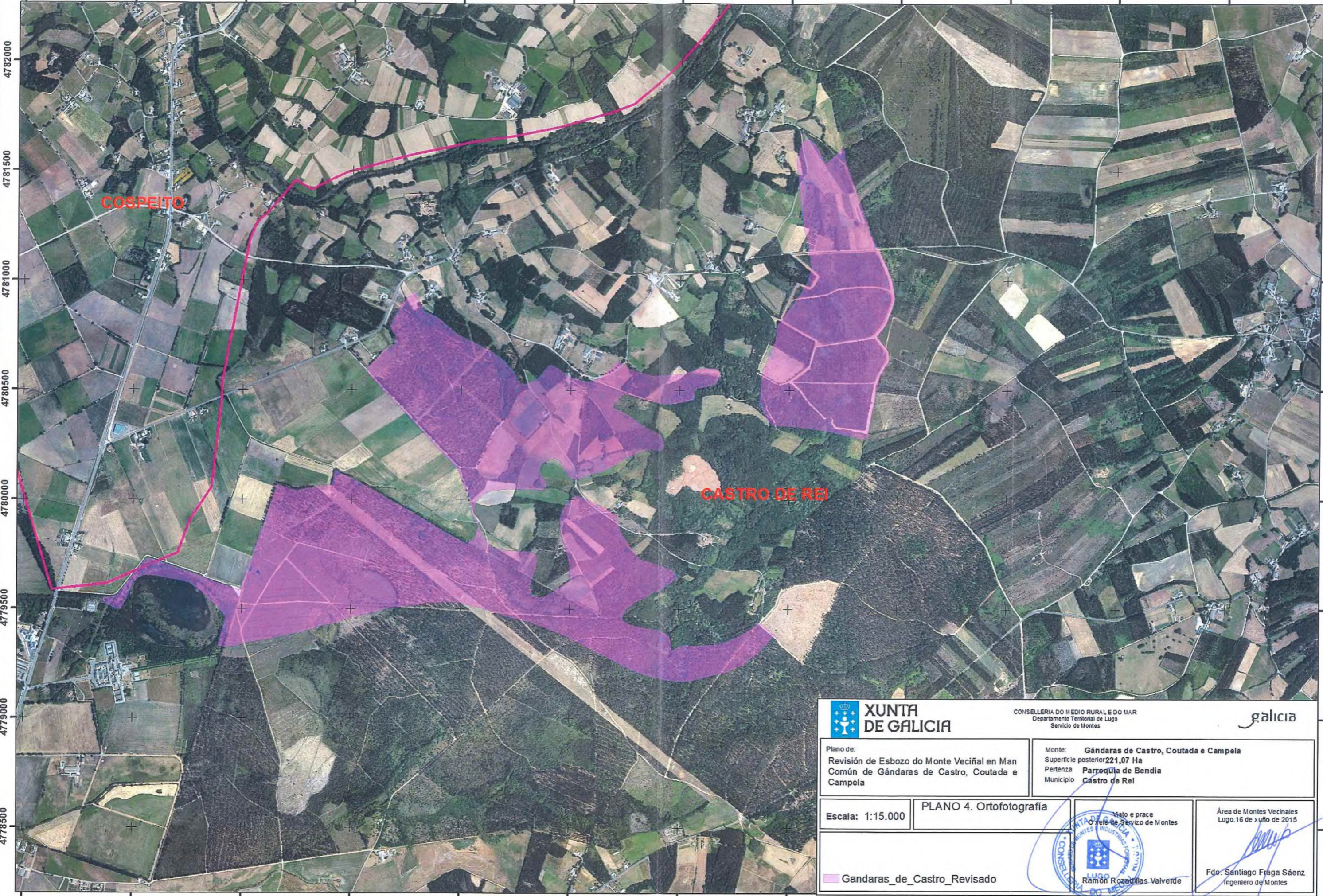

623000 623500 624000 624500 625000 625500 626000 626500 627000 627500 628000 628500

 <b>XUNTA DE GALICIA</b>		CONSELLERÍA DO MEDIO RURAL E DO MAR Departamento Territorial de Lugo Servicio de Montes		
Plano de: Revisión de Esbozo do Monte Veciñal en Man Común de Gándaras de Castro, Coutada e Campela		Monte: <b>Gándaras de Castro, Coutada e Campela</b> Superficie posterior <b>221,07 Ha</b> Pertenza <b>Parroquia de Bendia</b> Municipio <b>Castro de Rei</b>		
Escala: 1:15.000	PLANO 4. Ortofotografía		Visto e prace O xefe de Servizo de Montes	
				Área de Montes Veciñais Lugo. 16 de xuño de 2015   Fdo. Santiago Fraga Sáenz Ingeniero de Montes



Lucía Belver Quiroga, secretaria do xurado provincial de montes veciñais en man común,

CERTIFICO:

Que na sesión celebrada polo xurado provincial o día **30 de novembro de 2015**, figura o seguinte acordo:

<< **4. Varios:**

n) Monte **GANDARAS DE CASTRO, COUTADO E CAMPELA** (expediente 44/79), pertencente aos veciños da parroquia de **BENDIA**, no termo municipal de **CASTRO DE REI**, e clasificado como veciñal en man común por resolución do Xurado Provincial con data 1 de decembro de 1980 e monte **DE ARRIBA E DE ABAIXO** (expediente 36/79), pertencente aos veciños da parroquia de **GOBERNO**, no termo municipal de **CASTRO DE REI**, e clasificado como veciñal en man común por resolución do Xurado Provincial con data 14 de decembro de 1981. Con data 23 de xuño de 2015, ten rexistro de entrada escrito de Daniel Pollán Cabana, como presidente da comunidade de Goberno, achegando un acordo de **deslindamento de avinza** practicado entre estas comunidades, en canto ás liñas divisorias que separan os dous montes, aprobado mediante acto conciliatorio celebrado o 1 de abril de 2015, perante o Xulgado de Paz de Castro de Rei; xuntan acta do deslindamento, planos topográficos, acta de conciliación levantada no Xulgado e certificacións de aprobación por parte das comunidades implicadas. Dado traslado do devandito deslindamento ao Servizo de Montes, o 30 de outubro de 2015 emite un informe no que se especifican as modificacións de superficie que se producen como consecuencia da avinza. O monte **GANDARAS DE CASTRO, COUTADO E CAMPELA** queda cunha superficie de 221,04 hectáreas, e o monte **DE ARRIBA E DE ABAIXO** cunha superficie de 56,7 hectáreas. Examinada a documentación presentada, o Xurado, por unanimidade, **ACORDA**, aprobar o deslindamento por avinza practicado, e proceder ás oportunas modificacións nos expedientes respectivos. >>

E para que conste, para a súa remisión **a parte interesada**, e sen prexuízo da ulterior aprobación da **ACTA** da sesión á que se fai referencia, expido este certificado co visto e praxe do xefe territorial da Consellería do Medio Rural, presidente do xurado.



Lugo, 3 de decembro de 2015

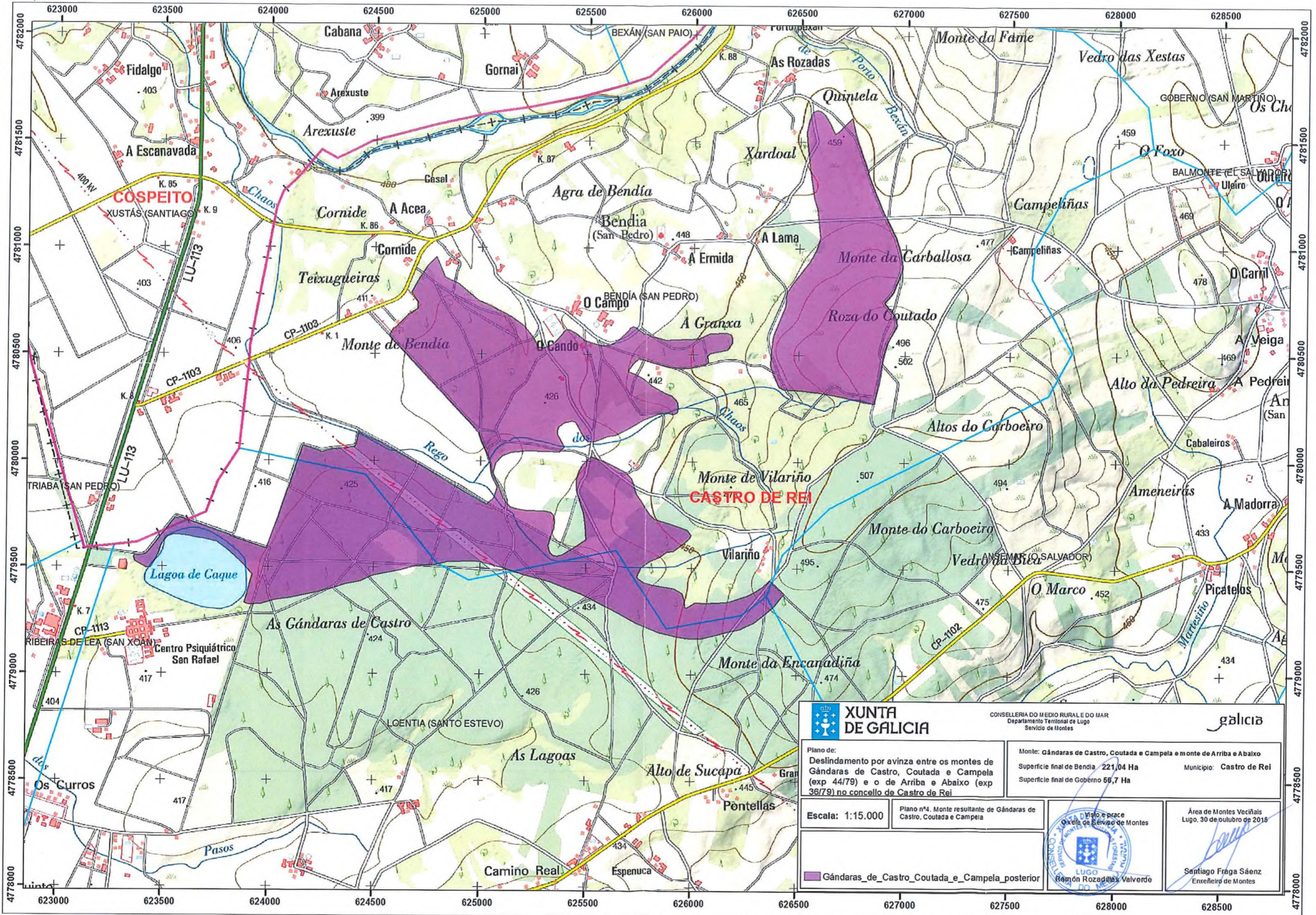

V. e pr.  
O xefe territorial  
Presidente do xurado

José Ramón Losada Fernández.

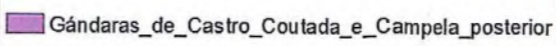

 <b>XUNTA DE GALICIA</b>		CONSELLERÍA DO MEDIO RURAL E DO MAR Departamento Territorial de Lugo Servizo de Montes			
Plano de: Deslindamento por avinza entre os montes de Gándaras de Castro, Coutada e Campela (exp 44/79) e o de Arriba e Abaixo (exp 36/79) no concello de Castro de Rei		Monte: Gándaras de Castro, Coutada e Campela e monte de Arriba e Abaixo Superficie final de Benda 221,04 Ha Superficie final de Goberno 56,7 Ha		Municipio: Castro de Rei	
Escala: 1:15.000		Plano nº4. Monte resultante de Gándaras de Castro, Coutada e Campela			
		Área de Montes Veciñais Lugo, 30 de outubro de 2015		Santiago Fraga Sáenz Enxeñeiro de Montes	



Juan Carlos López Seijas, secretario en funcións do Xurado Provincial de Montes Veciñais en Man Común de Lugo,

CERTIFICO:

Que na sesión celebrada polo xurado provincial o día **6 de marzo de 2018**, figura o seguinte acordo:

Monte RODELA, GÁNDARAS DE CASTRO E GRANDA DE ABILLEIRA (expediente 42/79), pertencente aos veciños da parroquia de **LOENTIA** e monte GÁNDARAS DE CASTRO, COUTADO E CAMPELA (expediente 44/79), pertencente aos veciños da parroquia de **BENDIA** ambos no termo municipal de CASTRO DE REI, e clasificados como veciñais en man común por resolucións do Xurado Provincial con data 1 de decembro de 1980. Con data 10 de febreiro de 2017, ten rexistro de entrada escrito de María del Carmen Lázare González, como presidenta da comunidade de Loentia, achegando un acordo de deslindamento de avinza practicado entre estas comunidades, en canto ás liñas divisorias que separan os dous montes, aprobado mediante acto conciliatorio celebrado o 16 de decembro de 2016, perante o Xulgado de Paz de Castro de Rei; xuntan acta do deslindamento, planos topográficos, acta de conciliación levantada no Xulgado e certificacións de aprobación por parte das comunidades implicadas. Dado traslado do devandito deslindamento ao Servizo de Montes, o 20 de febreiro de 2018 emite un informe no que se especifican as modificacións de superficie que se producen como consecuencia da avinza (nº 11/17). O monte RODELA, GÁNDARAS DE CASTRO E GRANDA DE ABILLEIRA queda cunha superficie de 634 hectáreas, e o monte GÁNDARAS DE CASTRO, COUTADO E CAMPELA cunha superficie de 221 hectáreas. Examinada a documentación presentada, o Xurado, por unanimidade, ACORDA aprobar o **deslindamento por avinza** practicado, e proceder ás oportunas modificacións nos expedientes respectivos.

Para que conste, expido este certificado co visto e praxe da xefa territorial da Consellería do Medio Rural, presidenta do xurado.





Lucía Belver Quiroga, secretaria do Xurado Provincial de Montes Veciñais en Man Común de Lugo,

CERTIFICO:

Que na sesión celebrada polo xurado provincial o día **27 de marzo de 2019**, figura o seguinte acordo:

*Monte GÁNDARAS DE CASTRO, COUTADO E CAMPELA (expediente 44/79), pertencente aos veciños da parroquia de BENDIA no termo municipal de CASTRO DE REI. O Servizo de Montes, en informe emitido o 15 de outubro de 2018, comproba un erro na superficie do monte derivado do deslindamento por avinza practicado coa comunidade de LOENTIA, e aprobado polo Xurado na reunión do 8 de marzo de 2018, no que non se recolleu correctamente a superficie resultante, figurando 221 ha, cando en realidade a superficie gráfica derivada da medición é de 199,6 ha. Procede adaptar a superficie de acordo co dito. Considerando o disposto no artigo 109.2 da lei 39/2015, que establece que as Administracións Públicas poderán rectificar, en calquera momento, de oficio ou a instancia dos interesados, os erros materiais, de feito ou aritméticos existentes nos seus actos, propónse **corrixir o erro quedando o monte cunha superficie de 199,6 ha**. En vista do anterior, o Xurado, por unanimidade, ACORDA rectificar o erro constatado e proceder ás oportunas correccións no expediente de conformidade co informe do Servizo de Montes.*

Para que conste, expido este certificado co visto e praxe da xefa territorial da Consellería do Medio Rural, presidenta do xurado.



PUNTO	COORDENADA X	COORDENADA Y
1	626003,98	4779304,048
2	625632,26	4779454,317
3	623985,22	4779523,475

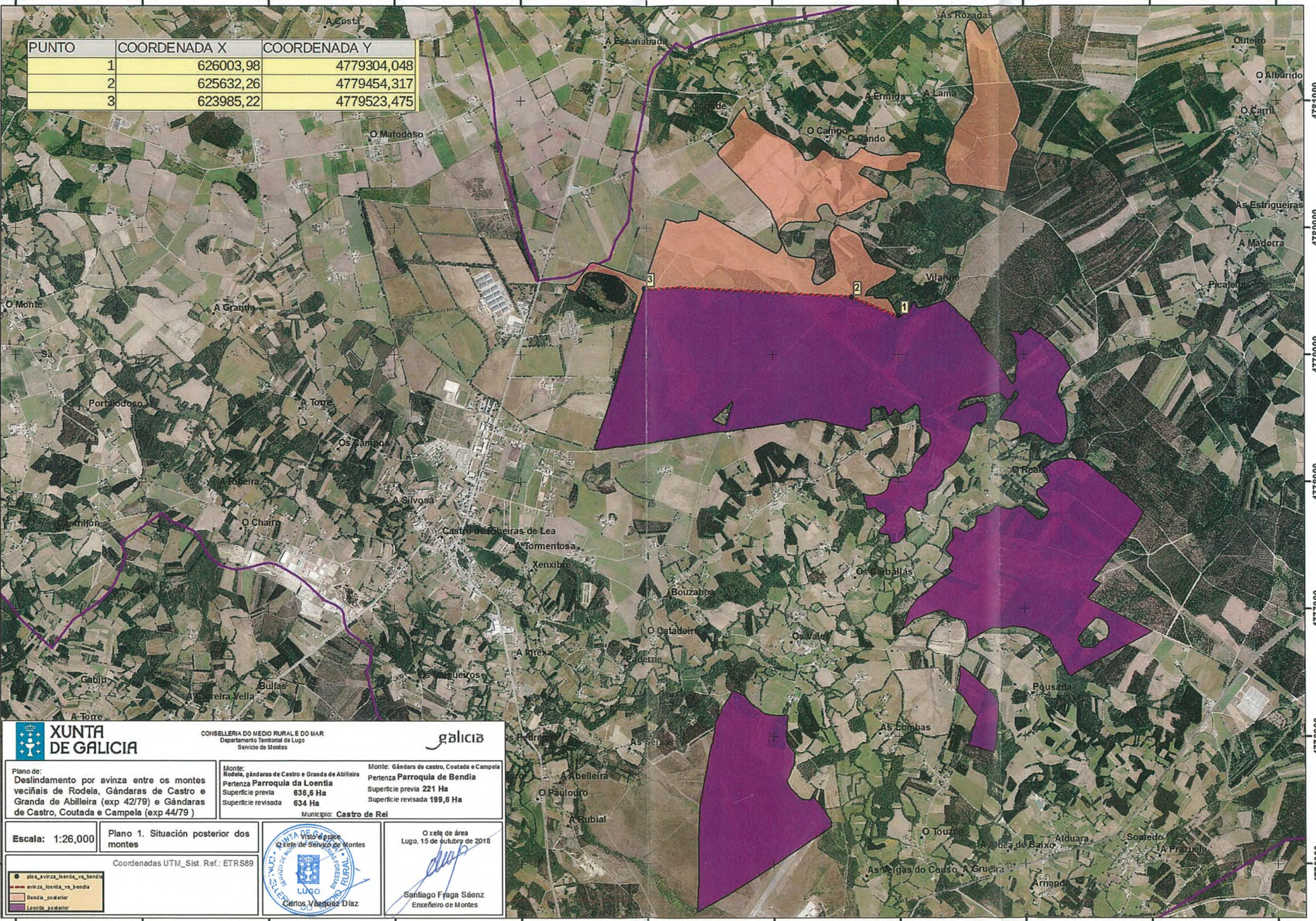

CONSELLERÍA DO MEDIO RURAL E DO MAR  
Departamento Territorial de Lugo  
Servizo de Montes

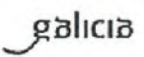

Plano de:  
Deslindamento por avinza entre os montes veciñais de Rodela, Gándaras de Castro e Granda de Abilleira (exp 42/79) e Gándaras de Castro, Coutada e Campela (exp 44/79)

Monte: Rodela, gándaras de Castro e Granda de Abilleira  
Pertenza Parroquia da Loentia  
Superficie previa 636,6 Ha  
Superficie revisada 634 Ha

Monte: Gándaras de castro, Coutada e Campela  
Pertenza Parroquia de Bendia  
Superficie previa 221 Ha  
Superficie revisada 199,6 Ha

Municipio: Castro de Rei

Escala: 1:26,000

Plano 1. Situación posterior dos montes



O xefe de área  
Lugo, 15 de outubro de 2018

Santiago Fraga Sáenz  
Enxeñeiro de Montes

- pto\_avinza\_loentia\_vs\_bendia
- avinza\_loentia\_vs\_bendia
- Bendia\_posterior
- Loentia\_posterior

Coordenadas UTM\_Sist. Ref.: ETRS89