

42/79

JURADO PROVINCIAL
DE
MONTES VECINALES EN MANO COMÚN
LUGO

En la ciudad de Lugo, a día primero de dici-
embre de mil novecientos ochenta, reunido el Jurado Provincial de --
Montes Vecinales en mano Común, en la Sala de Juntas del Gobierno Ci-
vil, acordó la clasificación, del monte, " RODELA, GARDARAS DE --
CASTRO Y GRANDA ABILLEIRA", como monte vecinal en mano común, a te-
nor de la siguiente resolución:

Visto en el día de la fecha, el expediente de clasificación, del,
monte, " RODELA, GARDARAS DE CASTRO Y GRANDA ABILLEIRA", expediente, --
nº 42/79, del ayuntamiento de Castro de Rey, ha promovido a instancia
de la Administración forestal y,

RESULTANDO .- que con fecha, 18 de junio de 1.979, el Jurado Pro-
vincial de Montes Vecinales en mano Común, acordó la iniciación y --
tramitación del expediente de clasificación, del monte, " RODELA, GAN-
DARAS DE CASTRO Y GRANDA ABILLEIRA", designando como instructor al, --
vocal DON MANUEL MARTINEZ GARRIDO.

RESULTANDO .- que con fecha, 23 de julio del.979, se dictó, pro-
videncia, por la que se da comienzo al expediente de clasificación, --
nº 42/79, poniendo por cabeza del mismo copia de acuerdo del Jurado --
Provincial, y la documentación aportada.

RESULTANDO .- que con fecha, 23 de julio de 1.979, se dictó, pro-
videncia, acordando requerir al ayuntamiento de Castro de Rey, para
que aportara:

a) Certificación, del Registro de la propiedad, relativa, a la ins-
cripción del monte, " RODELA, GARDARAS DE CASTRO Y GRANDA ABILLEIRA
de 744 ha, sito en la parroquia de Loertia, b) Certificación del in-
ventario de Bienes Municipales, relativa al monte, " RODELA, GARDARAS
DE CASTRO Y GRANDA ABILLEIRA", c) Certificación del acuerdo municipal
relativo, al Consorcio, con la Administración Forestal, para la re-
población de dicho monte.

RESULTANDO .- que con fecha, 23 de julio de 1.979, se acordó, re-
cabar, de la Administración Forestal, I.C.O.F.A., certificación, re-
lativa, a si el monte, " RODELA, GARDARAS DE CASTRO Y GRANDA ABILLE-
IRA", figura incluido en el catálogo de los de utilidad Pública de,
la provincia de Lugo.

RESULTANDO .- que con fecha, 23 de julio de 1.979, se remitió, --
edicto, al ayuntamiento de Castro de Rey, poniendo en conocimiento, --
de todos los interesados, la incoación del presente expediente de, --
clasificación, a fin de que pudieran comparecer e intervenir en él, --
en defensa de sus derechos e intereses.

RESULTANDO .- que con fecha, 1 de octubre del.979, se recibió, --
certificación, del instituto nacional, para la Conservación de la Na-
turaleza, en la que consta, que el monte, " RODELA, GARDARAS DE CAS-
TRO Y GRANDA ABILLEIRA", sito en la parroquia de Loertia, ayuntamien-
to, de Castro de Rey, se incluye en parte en los denominados, " GARD-
RAS DE CASTRO" y "RODELA Y TOZOR", nº 34 - A y 35 del catálogo de,
los de utilidad pública de la provincia de Lugo.

RESULTANDO .- que con fecha 16 de junio de 1.980, se recibió, cer-
tificación, del ayuntamiento de Castro de Rey, en la que consta, que
en el inventario de bienes municipales, aparece una finca dedicada a
monte, denominada, " NORTE DE RODELA", y otra denominada, " GRANDA --

tario de Bienes de este Ayuntamiento.

Asimismo certifica, que no aparecen inscritos en el registro de la Propiedad, los bienes comunales de las distintas parroquias.

Consta, asimismo, acuerdo de consorcio, de parte de los montes de "RODELA Y ROZON", en las parroquias de Ludric, Loentia Ansemar y Villadonga, y acuerdo de consorcio de 474 ha, y 60 ares del monte, "GALDARAS DE CASTRO", superficie que se halla, distribuida entre las parroquias de Loentia, warria, Bendia, Ansemar y Villadonga.

RESULTANDO.- Que con fecha, 16 de junio de 1.980, se recibió, certificación del Ayuntamiento de Castro de Rey, en la que consta, que el edicto, permaneció expuesto al público por espacio de 15 días.

RESULTANDO.- no se recibió, ninguna reclamación, contra la, clasificación, del citado monte.

RESULTANDO.- que en el expediente de investigación que figura unido, en cuerda floja, consta comparecencia de vecinos que, manifiestan:

que en términos, de esta parroquia de Loentia, comprendidos, dentro de los linderos que se citan, hay unos montes que en conjunto, pueden ser llamados, "RODELA", "GALDARAS DE CASTRO", Y GRANDA DE ABILLEIRA, que desde tiempo, inmemorial, están en la posesión del común de vecinos, que hizo en ellos todos los aprovechamientos, libremente para el pastoreo y por parcelas, para la rozada natural y cavadas para siembra, en todo lo abierto y no sembrado se hacía un pastoreo libre.

Gran parte de los montes, "RODELA Y GALDARAS DE CASTRO", fueron ocupados, por la repoblación forestal, hecha por el patrimonio forestal del Estado.

Otra parte de Galdarás de Castro, fué ocupado, por el antiguo, según, expropiación que haría con el Ayuntamiento.

Parte, del monte, "GRANDA DE ABILLEIRA", fué, expropiado, por el campo de aviación, un resto ha quedado indiviso y abierto.

Los montes no ocupados, por la repoblación y demás ocupaciones, siguen con los aprovechamientos tradicionales entre vecinos en la forma citada.

RESULTANDO.- Que en la instrucción del expediente de clasificación, se han cumplido los trámites y formalidades que establece, la Ley de Montes Vecinales en Manó Común de 27 de julio, de 1.968, y su Reglamento de 26 de febrero de 1.970, así como la Ley de Procedimiento Administrativo de 17 de 1.958.

Vistas las citadas Leyes y Reglamento y disposiciones, de pertinente aplicación.

CONSIDERANDO.- Que el Jurado Provincial de montes vecinales en mano común, tiene competencia y jurisdicción para conocer, del expediente, el cual fué promovido por la Administración forestal, con capacidad y legitimación, para ello, habiéndose formulado la iniciación y tramitación del expediente en lugar, forma y tiempo, todo ello a tenor de lo dispuesto en los artículos 10 y 11 de la Ley de Montes vecinales en mano común, y 10 y 18 de, su Reglamento.

CONSIDERANDO.- Que para determinar, si un monte, merece la, calificación, de vecinal en mano común, se hace preciso constatar, si en el mismo concurren los requisitos reales que establecen, la Ley de Montes Vecinales en Manó Común, de su artículo 1º así como el artículo 1º de su reglamento a saber:

a) Que su pertenencia, está atribuida a determinados vecinos agrupados, en aldeas, lugares o parroquias, en calidad de tales, en proindivisión, con independencia de su origen en comunidad, germánica o mano común, b) Que tal comunidad de vecinos, no esté, constituida, formalmente en entidad municipal.

CONSIDERANDO.- Que el monte, "RODELA, GALDARAS DE CASTRO Y

GRANJA ABILLEIRA", está perfectamente identificado, tanto por el ayuntamiento de Castro de Rey, como por la Administración forestal y en tal concepto, fué consueciado, asimismo fué identificado, por los vecinos, que comparecieron en el expediente de investigación unido, los cuales se consideran con derecho a los aprovechamientos, que sobre el citado monte, puedan obtenerse a partes iguales.

CONSIDERANDO .- Que cualquiera, que hubiese sido, la propiedad, de muerte, en tiempos remotos, los efectos de la prescripción, extraordinaria, reglada por el artículo 1.959 del código civil, legitiman, la titularidad de los actuales aprovechadores.

Este Jurado Provincial, a la vista de los antecedentes y consideraciones, reseñadas, ha acordado:

1.- Clasificar, el monte, "RODELA, GARDARAS DE CASTRO Y GRANJA ABILLEIRA", como se describe, en el expediente, n° 42/79, como, monte vecinal en mano común, perteneciente a los vecinos de la parroquia de Loentia, del ayuntamiento de Castro de Rey.

2.- Que se emita certificación, de la resolución, firme de este Jurado, al Registrador de la Propiedad, para la inscripción, del monte, a nombre de la comunidad titular del mismo, a tenor de lo dispuesto, en el apartado a) del artículo 3º del Reglamento de montes vecinales en Mano Común.

The bottom half of the document features several handwritten signatures and stamps. On the left, there is a blue ink signature that appears to be 'R. L. S.' with a large flourish. To its right is a green circular stamp. Further right, there is a large, stylized blue signature that reads 'J. B. S.' followed by another blue signature that reads 'Rubio S. de'. Below these, there is a long horizontal blue line.

CLAVE DEL MONTE

Prov.º	Munic.º	Comunidad Prop.º	N.º monte
LU	10	12	1

3.- ESTADO FISICO

Ref. Índice

3.1 SITUACION. ALTITUD. ACCESOS.

Estos montes de la parroquia de LOENTIA están formados por tres parcelas principales, independientes entre sí, separadas por las fincas particulares de los valles y del centro de la parroquia; están situados en las zonas periféricas del término parroquial:

- "RODELA", en la esquina S.E. del término parroquial, formado por suaves lomas y laderas que suben hacia el E. en punta hasta Marco Vello, entre los montes del mismo nombre de la parroquia de Ansemar por el E. y de la de Ludrie por el S.
- "GANDARAS DE CASTRO", en toda la zona N. del término parroquial, también formado por suaves lomas y laderas que suben hacia el N. hasta la divisoria de aguas con términos y montes de la parroquia de Bendia.
- "GRANDA DE ABILLEIRA" en la esquina S.O. del término parroquial, formado por suaves laderas que se introducen "en cuña" hacia el S.O. entre los montes del mismo nombre de la parroquia de Duarría por el O. y de Mondríz por el S.

El terreno es muy poco accidentado, con pendientes muy suaves, prácticamente llano, con altitudes comprendidas entre los 420 y 507 m.

Además de los caminos de servicio desde los pueblos, enlazados con los caminos vecinales que cruzan los términos de la parroquia, enlazados por el S. con la carretera de Lugo-Ribadeo, el "Gándara de Castro" está cruzado en su zona baja por el mismo camino vecinal de Balmonte y Loentia, enlazado por el E. con la carretera N. 640, trozo de Lugo a Ribadeo, y por el O. con la carretera provincial del Pontón de la Gulpilleita a Gontán.

Prov.*	Monte.*	Cantidad Prop.*	N.º monte
LU	10	12	1
Ref. Índice	CLAVE DEL MONTE		
3.2	SUPERFICIE.		
	En conjunto, 744 Has., obtenidas mediante planimetrado sobre 1/25.000.		
3.3	LINDEROS.		
	Los del término parroquial son:		
	N.- Términos y montes de la parroquia de Bendia.		
	E.- Términos y montes de la parroquia de Ansemar.		
	S.- Términos y montes de las parroquias de Ludrio y de Mondriz.		
	O.- Términos y montes de la parroquia de Duarria.		
3.4	DESCRIPCION DEL PERIMETRO.		
	Los únicos límites destacable en el perímetro de estos montes de la parroquia de LOENTIA son:		
	- El "RODELA" divide por el S. con la parroquia de Ludrio subiendo de O. a E. según una línea de marcos por Pena de Saaveira a Marco Vello. Por el E. divide con monte del mismo nombre de la parroquia de Ansemar desde Marco Vello bajando hacia el N. según una línea de marcos en dirección a Alto de Vilarriño, llegando hasta las fincas particulares en el arroyo Martesiño.		
	- El "GANDARAS DE CASTRO" divide por el N. con monte del mismo nombre de la parroquia de Bendia, desde el Sanatorio subiendo hacia el E. según una línea de marcos por toda la loma hasta el Alto de Vilarriño, donde empieza a dividir por el E. con monte del mismo nombre de la parroquia de Ansemar, con el que baja hacia el S. según otra línea de marcos en dirección a Marco Vello, bajando hasta las fincas particulares en el citado arroyo Martesiño.		
	- El "GRANDA DE ABILLEIRA" divide con los montes colindantes del mismo nombre según líneas de		

Prov.*	Munic.*	Comunidad Pop.*	N° monte
LU	10	12	1

Ref. Indice

CLAVE DEL MONTE

3.4

marcos, por el S. con el de la parroquia de Mondriz, cruzando hacia el O. hasta donde concurren tambien las parroquias de Dumpín y Guarría, y con ésta por el O. bajando hacia el N. hasta los cierres de las fincas particulares.

- Por los demás aires de los montes citados, dividen con fincas particulares.

3.5

OBSERVACION SOBRE LIMITE CON FINCAS PARTICULARES

El límite de estos montes con fincas particulares no puede ser muy preciso si se tiene en cuenta que algunas de éstas ocupan antiguos terrenos de monte comunal; en consecuencia, se ha llegado con los límites de éste hasta donde existe seguridad o duda razonable de que puede pertenecer al mismo.

En el caso de que estos montes lleguen a ser calificados como vecinales en mano común, tal vez resulte necesario un deslinde parcial en tal coincidencia con particulares, siguiendo los mismos criterios tenidos en cuenta en tal calificación.

3

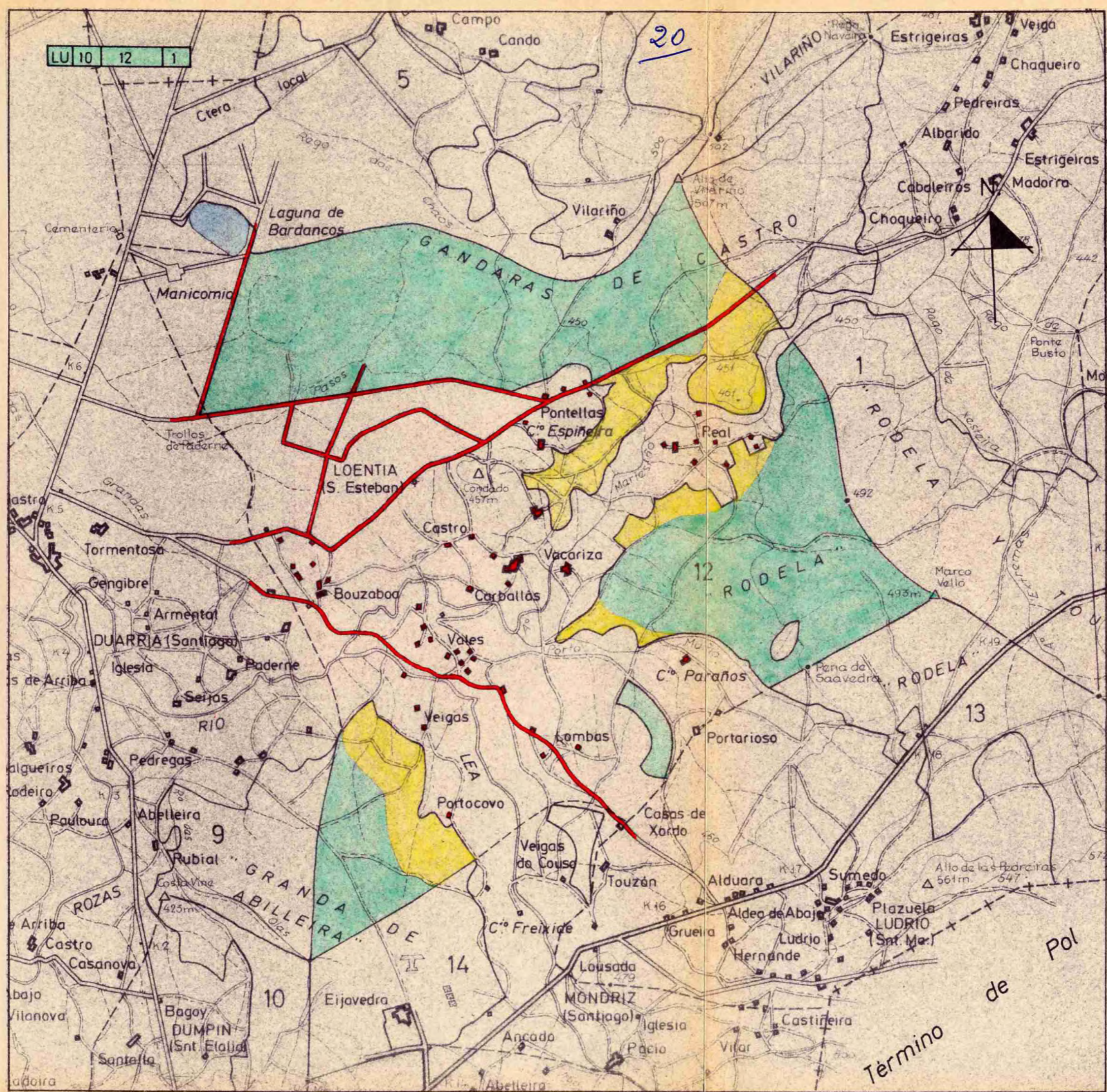



**DONA ANA MANUELA BELINCHÓN JIMÉNEZ, SECRETARIA DO XURADO
PROVINCIAL DE MONTES VECIÑAIS EN MAN COMÚN,**

CERTIFICA:

Que na sesión celebrada polo Xurado Provincial coa data do vinteseite de xuño de dous mil sete, figura o acordo seguinte:

<< 4. **Varios:**

- a) Monte: **RODELA** (expediente 40/79), pertencente aos veciños da parroquia de **LUDRIO**, no termo municipal de **CASTRO DE REI**, e clasificado como veciñal en man común por resolución con data 1 de decembro de 1980, Monte **RODELA e TOUZÓN** (expediente 41/79), pertencente aos veciños da parroquia de **VILADONGA**, no termo municipal de **CASTRO DE REI**, e clasificado como veciñal en man común por resolución con data 1 de decembro de 1980, Monte **RODELA, GÁNDARAS DE CASTRO e GRANDA DE ABILLEIRA** (expediente 42/79), pertencente aos veciños da parroquia de **LOENTIA**, no termo municipal de **CASTRO DE REI**, e clasificado como veciñal en man común por resolución con data 1 de decembro de 1980, e Monte **RODELA e TOUZÓN e GÁNDARA DE CASTRO** (expediente 43/79), pertencente aos veciños da parroquia de **ANSEMAR**, do mesmo termo municipal de **CASTRO DE REI**, e clasificado como veciñal en man común por resolución con data 1 de decembro de 1980. Con data 21 de decembro de 2006 tivo entrada escrito asinado por un representante da empresa **GIMENA INGENIERÍA S.L.**, dando traslado dun acordo de **deslinde de avinza** practicado entre estas comunidades, en canto ás liñas divisorias que separan os catro montes, aprobado mediante acto conciliatorio celebrado o 29 de novembro de 2006, perante o Xulgado de Primeira Instancia nº 6 de Lugo; xunta memoria técnica do deslinde, planos topográficos, acta de conciliación levantada no Xulgado e certificacións de aprobación por parte de tódalas comunidades implicadas. Dado traslado do devandito deslinde ao Servizo de Montes e Industrias Forestais, recíbese nota interior, con data 13 de abril de 2007, na que se especifican as modificacións da superficie que se producen como consecuencia da avinza, así como os lindeiros resultantes, concluíndo que a superficie total dos catro montes resultante tras a avinza, é lixeiramente inferior á inicial, sumando un total de 1482,36 ha., presentando unha diferenza inferior ao 1%. Examinada a documentación referida, o Xurado, por unanimidade, **ACORDA**, aceptando o deslinde practicado, proceder ás oportunas modificacións no expediente, e constancia a nivel do Rexistro de Montes Veciñais en Man Común, de conformidade co mesmo.

(...) >>

E para que conste, para a súa remisión a **D. JOSÉ OTERO YÁÑEZ**, e sen prexuízo da ulterior



aprobación da **ACTA** da sesión á que se fai referencia, expido a presente co V. e Pr. do Sr. Delegado Provincial da Consellería do Medio Rural, Presidente do Xurado, en Lugo, a cinco de xullo de dous mil sete.



Vº e Pr.
**O DELEGADO PROVINCIAL
PRESIDENTE DO XURADO,**

Asdo: Emilio López Pérez.



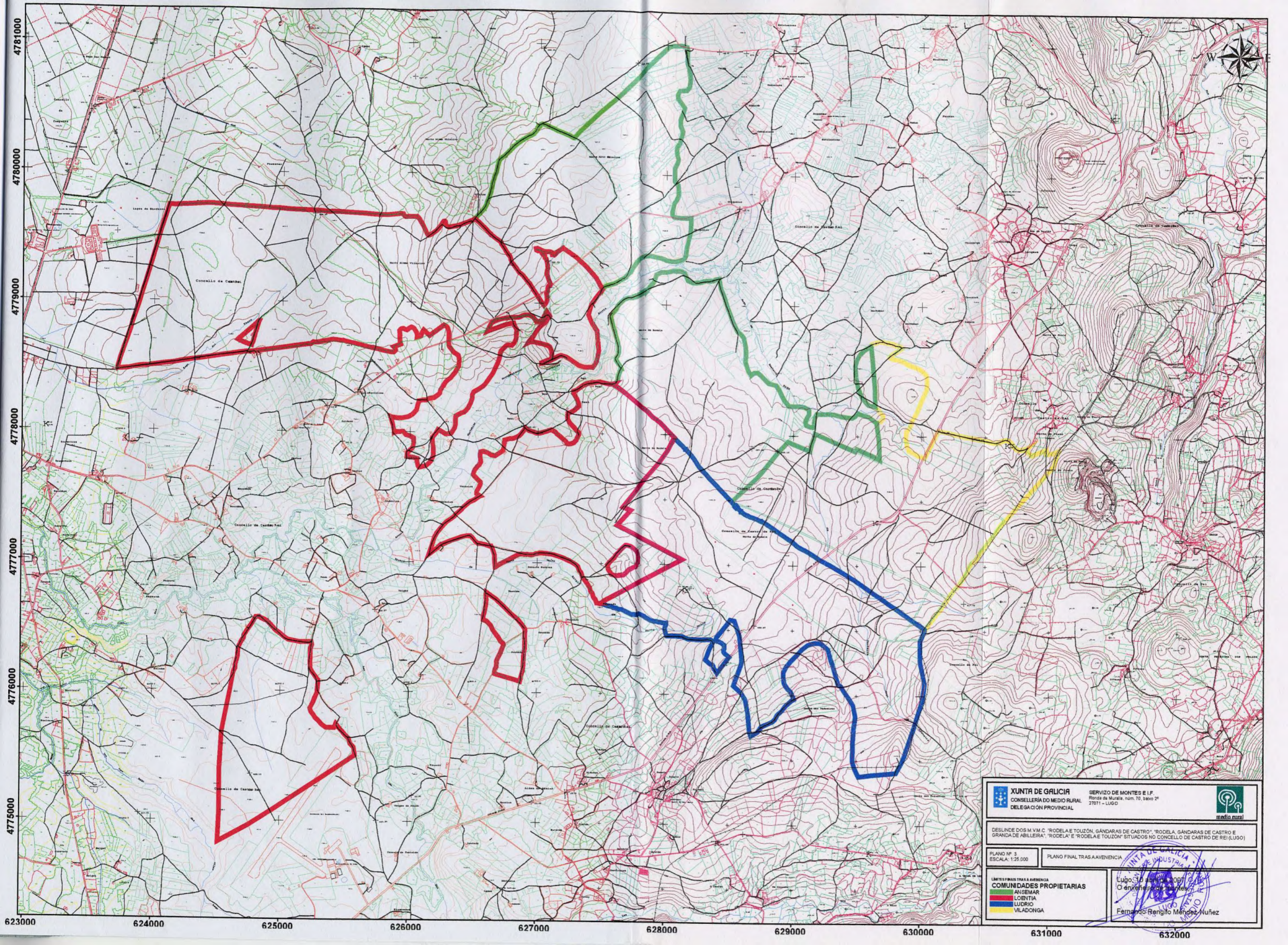

 XUNTA DE GALICIA CONSELLERÍA DO MEDIO RURAL DELEGACIÓN PROVINCIAL	SERVIZO DE MONTES E I.F. Ronda da Muralla, núm. 70, baixo 2º 27011 - LUGO	
DESLINDE DOS M.V.M.C. "RODELA E TOUZÓN, GÁNDARAS DE CASTRO", "RODELA, GÁNDARAS DE CASTRO E GRANDA DE ABILLEIRA", "RODELA" E "RODELA E TOUZÓN" SITUADOS NO CONCELLO DE CASTRO DE REI (LUGO)		
PLANO Nº 3 ESCALA: 1:25.000	PLANO FINAL TRAS AAVENENCIA	
LIMITES FINAIS TRAS AAVENENCIA COMUNIDADES PROPIETARIAS ANSEMAR LOENTIA LUDRIO VILADONGA		



Juan Carlos López Seijas, secretario en funcións do Xurado Provincial de Montes Veciñais en Man Común de Lugo,

CERTIFICO:

Que na sesión celebrada polo xurado provincial o día 6 de marzo de 2018, figura o seguinte acordo:

Monte RODELA, GÁNDARAS DE CASTRO E GRANDA DE ABILLEIRA (expediente 42/79), pertencente aos veciños da parroquia de LOENTIA e monte GÁNDARAS DE CASTRO, COUTADO E CAMPELA (expediente 44/79), pertencente aos veciños da parroquia de BENDIA ambos no termo municipal de CASTRO DE REI, e clasificados como veciñais en man común por resolucións do Xurado Provincial con data 1 de decembro de 1980. Con data 10 de febreiro de 2017, ten rexistro de entrada escrito de María del Carmen Lázare González, como presidenta da comunidade de Loentia, achegando un acordo de deslindamento de avinza practicado entre estas comunidades, en canto ás liñas divisorias que separan os dous montes, aprobado mediante acto conciliatorio celebrado o 16 de decembro de 2016, perante o Xulgado de Paz de Castro de Rei; xuntan acta do deslindamento, planos topográficos, acta de conciliación levantada no Xulgado e certificacións de aprobación por parte das comunidades implicadas. Dado traslado do devandito deslindamento ao Servizo de Montes, o 20 de febreiro de 2018 emite un informe no que se especifican as modificacións de superficie que se producen como consecuencia da avinza (nº 11/17). O monte RODELA, GÁNDARAS DE CASTRO E GRANDA DE ABILLEIRA queda cunha superficie de 634 hectáreas, e o monte GÁNDARAS DE CASTRO, COUTADO E CAMPELA cunha superficie de 221 hectáreas. Examinada a documentación presentada, o Xurado, por unanimidade, ACORDA aprobar o deslindamento por avinza practicado, e proceder ás oportunas modificacións nos expedientes respectivos.

Para que conste, expido este certificado co visto e prace da xefa territorial da Consellería do Medio Rural, presidenta do xurado.

Asinado por: IGLESIAS FONTAL, MARIA OLGA
Cargo: Xefa Territorial, Presidenta do Xurado Provincial de MVMC
Data e hora: 15/03/2018 12:08:09

Asinado por: LÓPEZ SEIJAS, JUAN CARLOS
Cargo: Secretario en funcións do Xurado Provincial de Montes Veciñais en Man Común de Lugo
Data e hora: 15/03/2018 10:47:56

CVE: aXRRZWM29
Verificación: <https://sede.xunta.gal/cve>





Juan Carlos López Seijas, secretario en funcións do Xurado Provincial de Montes Veciñais en Man Común de Lugo,

CERTIFICO:

Que na sesión celebrada polo xurado provincial o día **6 de marzo de 2018**, figura o seguinte acordo:

Monte RODELA, GÁNDARAS DE CASTRO E GRANDA DE ABILLEIRA (expediente 42/79), pertencente aos veciños da parroquia de LOENTIA e monte RODELA (expediente 40/79), pertencente aos veciños da parroquia de LUDRIO, ambos no termo municipal de CASTRO DE REI, e clasificados como veciñais en man común por resolucións do Xurado Provincial con data 1 de decembro de 1980. Con data 10 de febreiro de 2017 (completado con data 12 de abril de 2017), ten rexistro de entrada escrito de María del Carmen Lázare González, como presidenta da comunidade de Loentia, achegando un acordo de deslindamento de avinza practicado entre estas comunidades, en canto ás liñas divisorias que separan os dous montes, aprobado mediante acto conciliatorio celebrado o 16 de decembro de 2016, perante o Xulgado de Paz de Castro de Rei; xuntan acta do deslindamento, planos topográficos, acta de conciliación levantada no Xulgado e certificacións de aprobación por parte das comunidades implicadas. Dado traslado do devandito deslindamento ao Servizo de Montes, o 21 de febreiro de 2018 emite un informe no que se especifican as modificacións de superficie que se producen como consecuencia da avinza (nº 12/17). O monte RODELA, GÁNDARAS DE CASTRO E GRANDA DE ABILLEIRA queda cunha superficie de 609,6 hectáreas, e o monte RODELA cunha superficie de 287,7 hectáreas. Examinada a documentación presentada, o Xurado, por unanimidade, **acorda aprobar o deslindamento por avinza practicado**, e proceder ás oportunas modificacións nos expedientes respectivos.

Para que conste, expido este certificado co visto e praxe da xefa territorial da Consellería do Medio Rural, presidenta do xurado.

Ainado por: IGLESIAS FONTAL, MARIA OLGA
Cargo: Xefa Territorial, Presidenta do Xurado Provincial de MVNC
Data e hora: 15/03/2018 12:08:09

Ainado por: LÓPEZ SEIJAS, JUAN CARLOS
Cargo: Secretario en funcións do Xurado Provincial de Montes Veciñais en Man Común de Lugo
Data e hora: 15/03/2018 10:47:55

CVE: m5TTHxWNEO
Verificación: <https://sede.xunta.gal/cve>



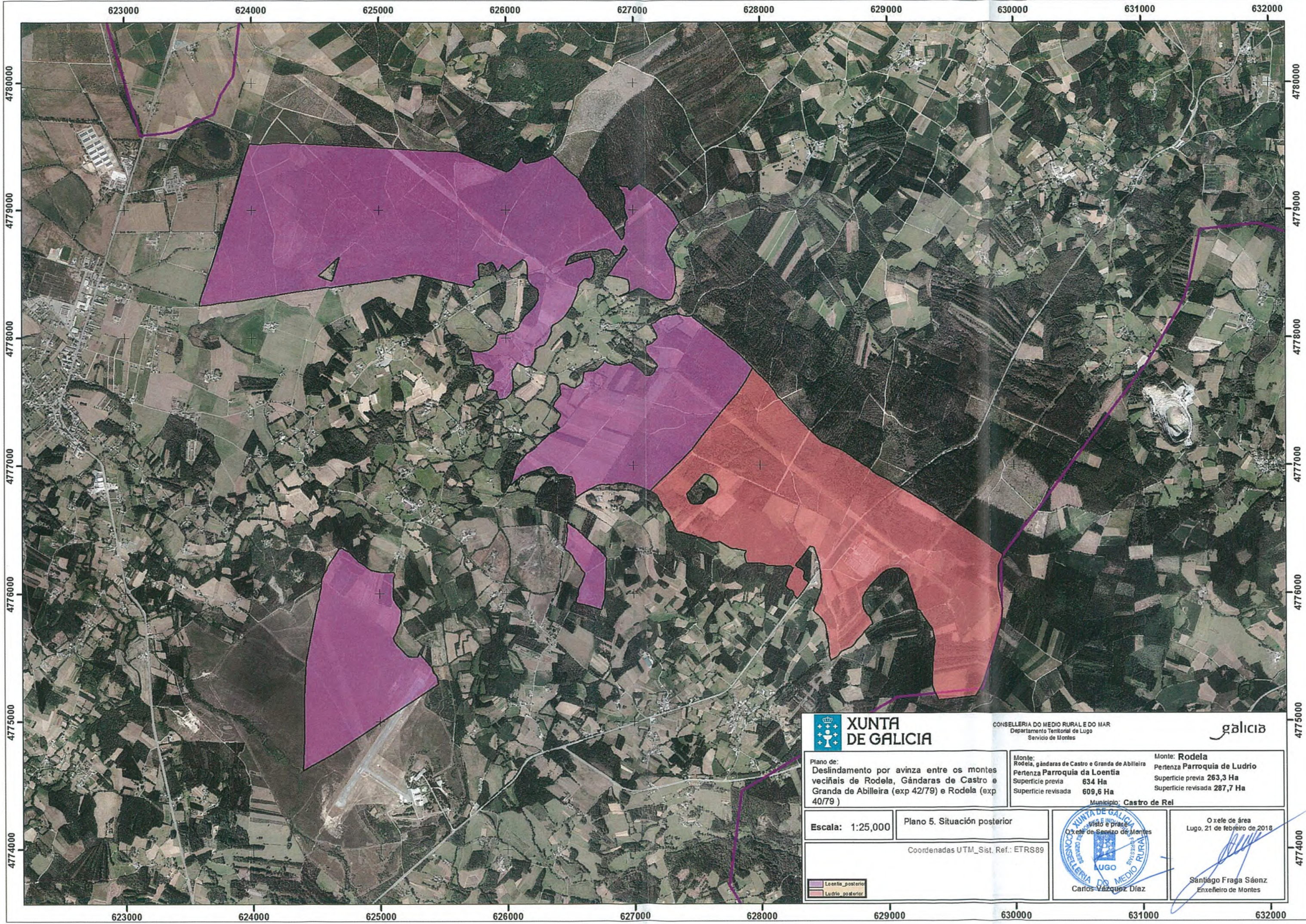

CONSELLERÍA DO MEDIO RURAL E DO MAR
Departamento Territorial de Lugo
Servizo de Montes

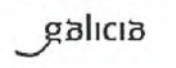

Plano de:
Deslindamento por avinza entre os montes
veciñais de Rodela, Gándaras de Castro e
Granda de Abilleira (exp 42/79) e Rodela (exp
40/79)

Monte:
Rodela, gándaras de Castro e Granda de Abilleira
Pertenza Parroquia da Loentia
Superficie previa 634 Ha
Superficie revisada 609,6 Ha

Monte: Rodela
Pertenza Parroquia de Ludrio
Superficie previa 263,3 Ha
Superficie revisada 287,7 Ha

Municipio: Castro de Rei

Escala: 1:25,000

Plano 5. Situación posterior

Coordenadas UTM_Sist. Ref.: ETRS89

Loentia_posterior

Ludrio_posterior

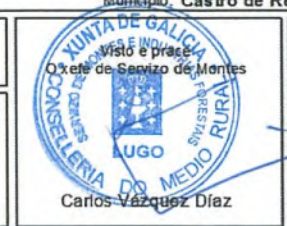

O xefe de área
Lugo, 21 de febreiro de 2018

Santiago Fraga Sáenz
Enxeñeiro de Montes