

JURADO PROVINCIAL
DE
MONTES VECINALES EN MANO COMÚN
LUGO

40/79

En la ciudad de Lugo, a día primero de diciembre de mil novecientos ochenta, reunido el Jurado Provincial de montes vecinales en mano común, en la Sala de Juntas del Gobierno Civil, acordó, la clasificación del monte, "RODELA", como monte vecinal en mano común, a tenor de la siguiente resolución:

Visto en el día de la fecha el expediente de clasificación del monte, "RODELA", expediente, n.º 40/79, del ayuntamiento de Castro de Rey, ha promovido a instancia de la Administración Forestal y,

RESULTADO .- Que con fecha, 18 de junio de 1.979, el Jurado Provincial de montes vecinales en mano común, acordó la iniciación y tramitación del expediente de clasificación del monte, "RODELA", designando como instructor al vocal D.º MANUEL MARTÍNEZ GARRIDO.

RESULTADO .- que con fecha, 23 de julio de 1.979, se dictó, providencia, por la que se da comienzo al expediente de clasificación, n.º 40/79, poniendo por cabeza del mismo, copia de acuerdo del Jurado Provincial y la documentación aportada.

RESULTADO .- Que con fecha, 23 de julio de 1.979, se dictó, providencia, acordando requerir al ayuntamiento de Castro de Rey para que aportara:

a) Certificación del Registro de la propiedad, relativa a la inscripción del monte, "RODELA", de 215 ha. sito en la parroquia de Ludrio, b) Certificación del inventario de Bienes Municipales relativa, al monte, "RODELA", c) Certificación del acuerdo municipal, relativo al consorcio, con la Administración Forestal, para la repoblación de dicho monte.

RESULTADO .- que con fecha 23 de julio de 1.979, se acordó, recibir, de la Administración Forestal, I.C.O.N.A., certificación relativa, a si el monte, "RODELA", figura incluido en el Catálogo de los de utilidad pública de la provincia de Lugo.

RESULTADO .- Que con fecha, 23 de julio de 1.979, se remitió edicto, al ayuntamiento de Castro de Rey, poniendo en conocimiento, de todos los interesados la incoación del presente expediente de clasificación, a fin de que pudieran comparecer e intervenir, en él, en defensa de sus derechos e intereses.

RESULTADO .- que con fecha, 1 de octubre de 1.979, se recibió certificación, del Instituto Nacional, para la Conservación de la Naturaleza, en la que consta, que el monte, "RODELA", sito, en la parroquia de Ludrio, ayuntamiento de Castro de Rey, se incluye en parte, en el denominado, "RODELA Y TOUZO", n.º 25 del, catálogo de los de utilidad pública de la provincia de Lugo.

RESULTADO .- Que con fecha, 16 de junio de 1.980, se recibió certificación, del ayuntamiento, de Castro de Rey, en la que consta, que en el inventario de Bienes Municipales, al n.º 230, aparece un terreno a monte, en el punto denominado, "MONTADA RODELA, CARRO DO CAMIÑO, FIBROSA, ROZO, REGA DA CROZ E LANANOS".

Igualmente, certifica, que en este ayuntamiento, no tiene inscriptos, en el registro de la propiedad, los bienes comunales, de las distintas parroquias.

Consta, asimismo, acuerdo del consorcio, de parte del monte, "RODELA Y TOUZO".

RESULTANDO .- que con fecha, 16 de junio de 1.980, se recibió, certificación, del ayuntamiento, de Castro de Rey, en la que consta, que el edicto, permaneció expuesto al público - por espacio de 15 días.

RESULTANDO .- No se recibió, ninguna reclamación, contra, - la clasificación, del citado monte.

RESULTANDO .- Que en el expediente, de investigación, que, - figura, unido en cuerda floja, consta comparecencia de vecinos, de la parroquia de Ludrio, que manifiestan:

Que en términos, de esta parroquia de Ludrio, comprendido, - dentro de los linderos, que se citar, haynos montes, con muchos nombramientos, que en general, pueden ser llamados, " RODELA".

Estos montes, estaban en gran parte, parcelados, entre, veci- nos, desde el año, 1.950, según estas parcelas, se realizar, la totalidad de los aprovechamientos.

El monte que permaneció indiviso fué ocupado por la repobla- ción forestal hecha por el antiguo patrimonio forestal del Es- tado. una zona lindante con la repoblación que ya estaba parce- lada fué ocupada, también con un pastizal.

Sobre los posibles beneficios de tal repoblación se conside- ran, con derecho todos los vecinos de la parroquia en la for- ma establecida por la Ley de Montes Vecinales en Mano Común.

RESULTANDO .- que en la instrucción del expediente de clasi- ficación, se han cumplido los tráites y formalidades que esta- blece, la Ley de Montes, vecinales en mano común, de 27 de ju- lio de 1.968, y su Reglamento de 26 de febrero de 1.970, así - como la Ley de Procedimiento Administrativo de 17 de julio de - 1.958.

vistas las citadas Leyes y Reglamento y disposiciones de per- tinente aplicación.

CONSIDERANDO .- Que para determinar, si un monte, merece la - calificación de vecinal en mano común se hace preciso concretar si en el mismo, concurren los requisitos reales, que establece la Ley de Montes Vecinales en Mano Común, de su artículo 1º, - así como el artículo 1º de su Reglamento a saber:

a) Que su pertenencia, está atribuida a determinados vecinos - agrupados, en aldeas, lugares o parroquias, en calidad de tales en proindivisión, con independencia de su origen encomunidad, - germánica o mano común, b) Que tal comunidad de vecinos no es - té constituido, formalmente en entidad municipal.

CONSIDERANDO .- Que el monte, " RODELA", está perfectamen- te identificado, tanto por el ayuntamiento de Castro de Rey, co- mo por la Administración forestal, y en tal concepto fué con- sultado, asimismo fué identificado, por los vecinos, que com- parecieron en el expediente de investigación unido, los cuales, - se consideran con derecho a los aprovechamientos que sobre el - citado monte pueden obtenerse a partes iguales.

CONSIDERANDO .- Que cualquiera que hubiese sido la propie- dad de monte, en tiempos remotos, los efectos de la precrip- ción extraordinaria regulada por el artículo 1.959 del código ci- vil, legitiman la titularidad de los actuales aprovechadores.

Este Jurado provincial a la vista de los antecedentes y con- sideraciones reseñadas, ha acordado:

1º .- Clasificar, el monte, " RODELA", como se describe en - el expediente, nº 40/79, como monte vecinal en mano común, per- tenecente a los vecinos de la parroquia de Ludrio, del ayun- tamiento de Castro de Rey.

2º .- que se emita certificación, de la resolución, firme, - de este Jurado, al registrador de la propiedad, para la inscrip- ción del monte a nombre de la comunidad titular del mismo, a - tenor de lo dispuesto, en el apartado a) del artículo 30 del -

Reglamento de Montes Vecinales en mano común.



The image contains several handwritten marks in black, blue, and green ink. On the left, there is a black scribble consisting of vertical lines within a roughly triangular shape. To its right is a blue scribble that looks like a cursive 'S' or 'L' followed by a large loop. Below these are two more blue scribbles: one is a circular scribble with diagonal lines, and the other is a large, complex scribble that resembles a signature or a stylized letter. A green scribble, consisting of a large loop and a vertical line, is positioned between the black and blue scribbles. On the right side, there is a blue signature that appears to read 'Antonio de...' followed by a horizontal line and a vertical line crossing it.

Dist.*	Munic.*	Comunidad Prop.*	N.º monte
LU	10	13	1

CLAVE DEL MONTE

• 3.- ESTADO FISICO

Pol. Ludrio

3.1 SITUACION. ALTITUD. ACCESOS.

El monte "RODELA" de la parroquia de LUDRIO está situado en la zona del N.E. del término parroquial, llegando a los límites con montes del mismo nombre de las parroquias de Loentia, Ansemar y Villadonga.

El terreno, aunque accidentado, es de pendientes bastante suaves, con altitudes comprendidas entre los 450 y 572 m.

Tiene acceso directo por la carretera N.640 de Lugo a Ribadeo, que lo cruza.

3.2 SUPERFICIE.

215 Has., obtenidas mediante planimetrado sobre 1/25.000.

3.3 LINDEROS.

N.- Montes "Rodela y Touzón" de las parroquias de Ansemar y de Villadonga.

E.- Término municipal de Pol.

S.- Término municipal de Pol y fincas particulares.

O.- Monte "Rodela" de la parroquia de Loentia.

3.4 DESCRIPCION DEL PERIMETRO.

Los únicos límites destacables en el perímetro de este monte "RODELA" de la parroquia de LUDRIO

Prov.*	Munic.*	Demanda Prop.*	N.º monte
LU	10	13	1

Ref.º Indices	CLAVE DEL MONTE
3.4	<p>son:</p> <ul style="list-style-type: none"> - Por el O. divide con el monte "Rodela" de la parroquia de Loentia subiendo de hacia Portarioso hacia el N.E. según una línea de marcos por Pena de Saavedra hasta Marco Vello. - Por el N. divide con los montes "Rodela y Touzón", primero con el de la parroquia de Ansemar desde Marco Vello siguiendo hacia el S.E. una línea de marcos hasta Marco Novo, donde ya entre el de la parroquia de Villadonga con el que llega al cierre de la Chousa de D. Manuel Cortón, ya en el límite con término municipal de Pol. - Por el E. sigue la mojonera con término municipal de Pol desde Chousa de D. Manuel Cortón hacia el S. por Tras da Chousa de Valcarcel hasta el Marco de Trasmonte. - Por el S., baja en un tramo la mojonera con Pol desde Tras Monte hacia el O. hasta el cierre de las fincas particulares, cuya poligonal sigue hacia el O. hasta la línea de marcos de Portarioso a Pena Saavedra.
3.5	<p>OBSERVACION SOBRE LIMITE CON FINCAS PARTICULARES</p> <p>El límite de este monte "RODELA" de la parroquia de LUDRIO con fincas particulares no puede ser muy preciso, si se tiene en cuenta que algunas de éstas ocupan antiguos terrenos del monte comunal; en consecuencia, se ha llegado con los límites del monte hasta donde existe seguridad o duda razonable de que puede pertenecer al mismo.</p> <p>En el caso de que este monte llegue a ser calificado como vecinal en mano común, tal vez resulte necesario un deslinde parcial en tal colindancia con particulares, siguiendo los mismos criterios que en la calificación.</p>



**DONA ANA MANUELA BELINCHÓN JIMÉNEZ, SECRETARIA DO XURADO
PROVINCIAL DE MONTES VECIÑAIS EN MAN COMÚN,**

CERTIFICA:

Que na sesión celebrada polo Xurado Provincial coa data do vinteseite de xuño de dous mil sete, figura o acordo seguinte:

<< 4. **Varios:**

- a) Monte: **RODELA** (expediente 40/79), pertencente aos veciños da parroquia de **LUDRIO**, no termo municipal de **CASTRO DE REI**, e clasificado como veciñal en man común por resolución con data 1 de decembro de 1980, Monte **RODELA e TOUZÓN** (expediente 41/79), pertencente aos veciños da parroquia de **VILADONGA**, no termo municipal de **CASTRO DE REI**, e clasificado como veciñal en man común por resolución con data 1 de decembro de 1980, Monte **RODELA, GÁNDARAS DE CASTRO e GRANDA DE ABILLEIRA** (expediente 42/79), pertencente aos veciños da parroquia de **LOENTIA**, no termo municipal de **CASTRO DE REI**, e clasificado como veciñal en man común por resolución con data 1 de decembro de 1980, e Monte **RODELA e TOUZÓN e GÁNDARA DE CASTRO** (expediente 43/79), pertencente aos veciños da parroquia de **ANSEMAR**, do mesmo termo municipal de **CASTRO DE REI**, e clasificado como veciñal en man común por resolución con data 1 de decembro de 1980. Con data 21 de decembro de 2006 tivo entrada escrito asinado por un representante da empresa **GIMENA INGENIERÍA S.L.**, dando traslado dun acordo de **deslinde de avinza** practicado entre estas comunidades, en canto ás liñas divisorias que separan os catro montes, aprobado mediante acto conciliatorio celebrado o 29 de novembro de 2006, perante o Xulgado de Primeira Instancia nº 6 de Lugo; xunta memoria técnica do deslinde, planos topográficos, acta de conciliación levantada no Xulgado e certificacións de aprobación por parte de tódalas comunidades implicadas. Dado traslado do devandito deslinde ao Servizo de Montes e Industrias Forestais, recíbese nota interior, con data 13 de abril de 2007, na que se especifican as modificacións da superficie que se producen como consecuencia da avinza, así como os lindeiros resultantes, concluíndo que a superficie total dos catro montes resultante tras a avinza, é lixeiramente inferior á inicial, sumando un total de 1482,36 ha., presentando unha diferenza inferior ao 1%. Examinada a documentación referida, o Xurado, por unanimidade, **ACORDA**, aceptando o deslinde practicado, proceder ás oportunas modificacións no expediente, e constancia a nivel do Rexistro de Montes Veciñais en Man Común, de conformidade co mesmo.

(...) >>

E para que conste, para a súa remisión a **D. JOSÉ OTERO YÁÑEZ**, e sen prexuízo da ulterior



aprobación da **ACTA** da sesión á que se fai referencia, expido a presente co V. e Pr. do Sr. Delegado Provincial da Consellería do Medio Rural, Presidente do Xurado, en Lugo, a cinco de xullo de dous mil sete.



Vº e Pr.
**O DELEGADO PROVINCIAL
PRESIDENTE DO XURADO,**

Asdo: Emilio López Pérez.



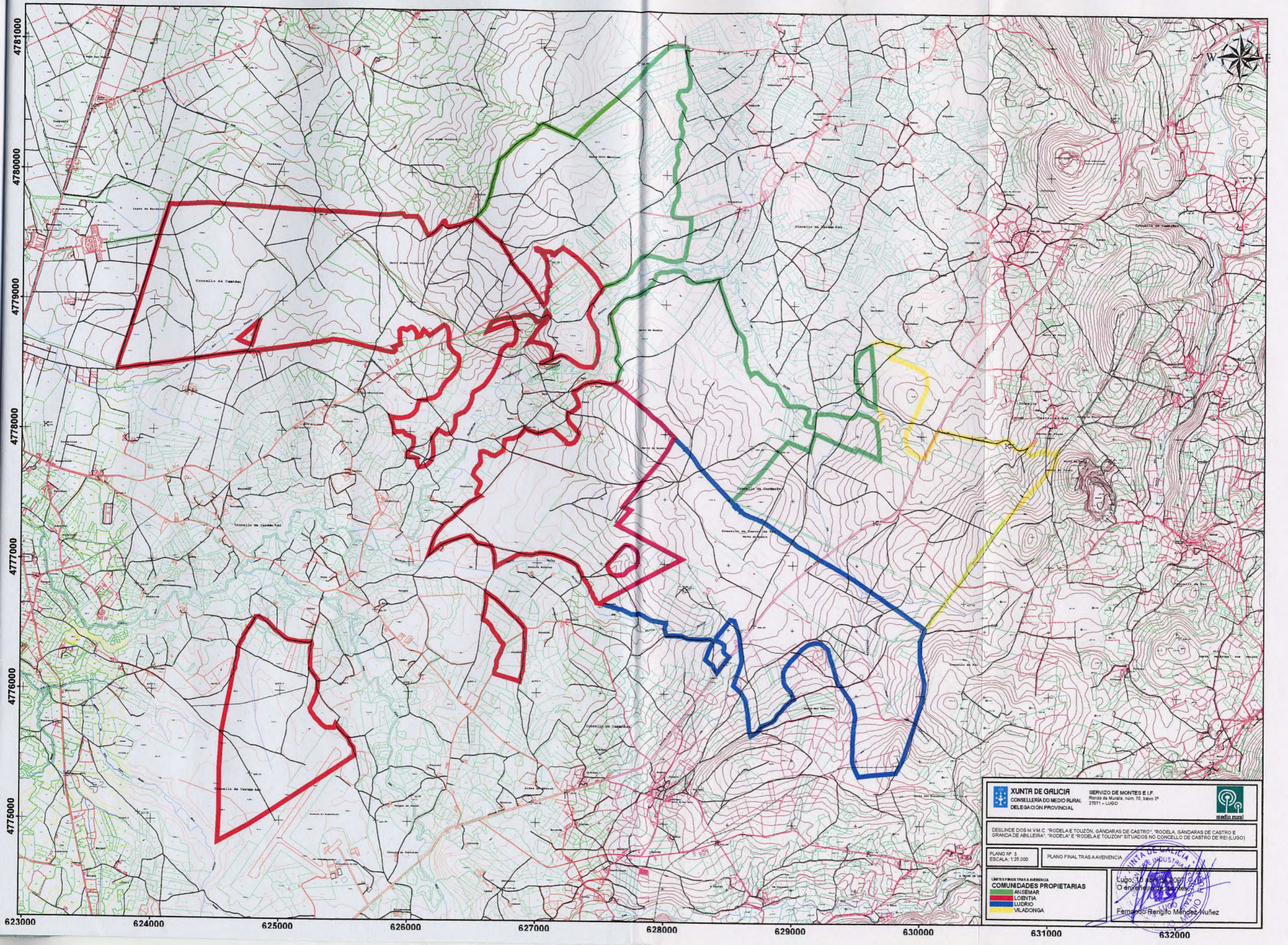

4781000
4780000
4779000
4778000
4777000
4776000
4775000

623000 624000 625000 626000 627000 628000 629000 630000 631000 632000

 XUNTA DE GALICIA CONSELLERÍA DO MEDIO RURAL DELEGACIÓN PROVINCIAL		SERVIZO DE MONTES E I.F. Ronda da Muralla, núm. 70, baixo 2º 27011 - LUGO		
DESLINDE DOS M.V.M.C. "RODELA E TOUZÓN, GÁNDARAS DE CASTRO", "RODELA, GÁNDARAS DE CASTRO E GRANDA DE ABILLEIRA", "RODELA" E "RODELA E TOUZÓN" SITUADOS NO CONCELLO DE CASTRO DE REI (LUGO)				
PLANO Nº 3 ESCALA: 1:25.000		PLANO FINAL TRAS AAVENENCIA		
LIMITES FINAIS TRAS AAVENENCIA COMUNIDADES PROPIETARIAS ANSEMAR LOENTIA LUDRIO VILADONGA		 Lugo, 30 de Maio de 2007 O enxeñeiro de Montes, Fernando Rengifo Méndez Nuñez		



Juan Carlos López Seijas, secretario en funcións do Xurado Provincial de Montes Veciñais en Man Común de Lugo,

CERTIFICO:

Que na sesión celebrada polo xurado provincial o día **6 de marzo de 2018**, figura o seguinte acordo:

Monte RODELA, GÁNDARAS DE CASTRO E GRANDA DE ABILLEIRA (expediente 42/79), pertencente aos veciños da parroquia de LOENTIA e monte RODELA (expediente 40/79), pertencente aos veciños da parroquia de LUDRIO, ambos no termo municipal de CASTRO DE REI, e clasificados como veciñais en man común por resolucións do Xurado Provincial con data 1 de decembro de 1980. Con data 10 de febreiro de 2017 (completado con data 12 de abril de 2017), ten rexistro de entrada escrito de María del Carmen Lázare González, como presidenta da comunidade de Loentia, achegando un acordo de deslindamento de avinza practicado entre estas comunidades, en canto ás liñas divisorias que separan os dous montes, aprobado mediante acto conciliatorio celebrado o 16 de decembro de 2016, perante o Xulgado de Paz de Castro de Rei; xuntan acta do deslindamento, planos topográficos, acta de conciliación levantada no Xulgado e certificacións de aprobación por parte das comunidades implicadas. Dado traslado do devandito deslindamento ao Servizo de Montes, o 21 de febreiro de 2018 emite un informe no que se especifican as modificacións de superficie que se producen como consecuencia da avinza (nº 12/17). O monte RODELA, GÁNDARAS DE CASTRO E GRANDA DE ABILLEIRA queda cunha superficie de 609,6 hectáreas, e o monte RODELA cunha superficie de 287,7 hectáreas. Examinada a documentación presentada, o Xurado, por unanimidade, **acorda aprobar o deslindamento por avinza practicado**, e proceder ás oportunas modificacións nos expedientes respectivos.

Para que conste, expido este certificado co visto e praxe da xefa territorial da Consellería do Medio Rural, presidenta do xurado.



Asinado por: IGLESIAS FONTAL, MARIA OLGA
Cargo: Xefa Territorial, Presidenta do Xurado Provincial de MVNC
Data e hora: 15/03/2018 12:08:09

Asinado por: LÓPEZ SEIJAS, JUAN CARLOS
Cargo: Secretario en funcións do Xurado Provincial de Montes Veciñais en Man Común de Lugo
Data e hora: 15/03/2018 10:47:55

CVE: m5TTHxWNEO
Verificación: <https://sede.xunta.gal/cve>

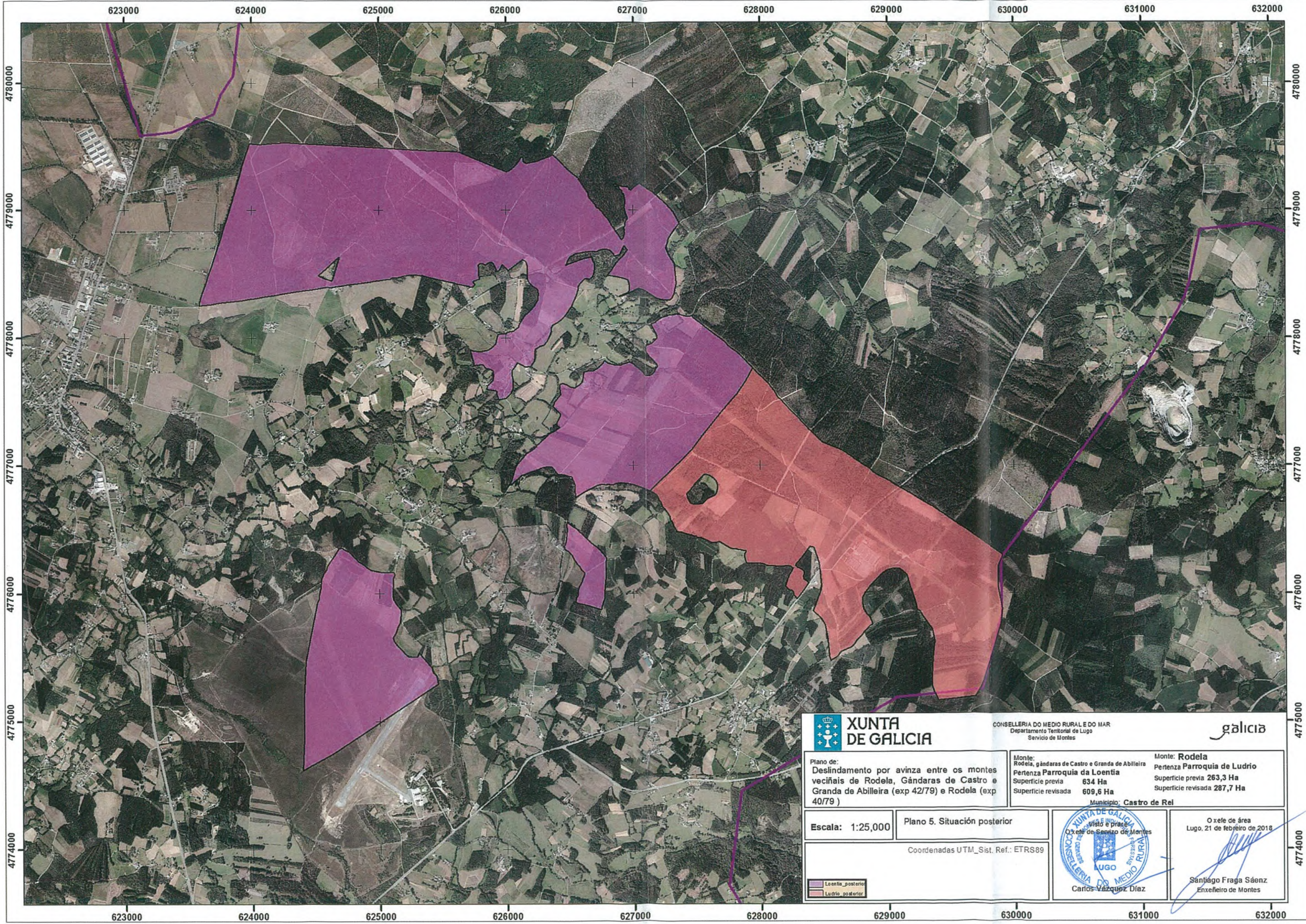

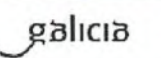
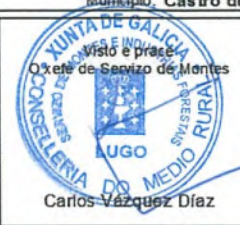

 XUNTA DE GALICIA		CONSELLERÍA DO MEDIO RURAL E DO MAR Departamento Territorial de Lugo Servicio de Montes			
Plano de: Deslindamento por avinza entre os montes veciñais de Rodela, Gándaras de Castro e Granda de Abilleira (exp 42/79) e Rodela (exp 40/79)		Monte: Rodela, gándaras de Castro e Granda de Abilleira Pertenza Parroquia da Loentia Superficie previa 634 Ha Superficie revisada 609,6 Ha		Monte: Rodela Pertenza Parroquia de Ludrio Superficie previa 263,3 Ha Superficie revisada 287,7 Ha	
		Municipio: Castro de Rei			
Escala: 1:25,000	Plano 5. Situación posterior				O xefe de área Lugo, 21 de febreiro de 2018  Santiago Fraga Sáenz Enxeñeiro de Montes
Coordenadas UTM_Sist. Ref.: ETRS89					