

50 / 2

JURADO PROVINCIAL  
DE  
MONTES VICINALES EN MARCHA COMÚN  
1978

En la ciudad de Lugo a dieciséis de diciembre de mil novecientos setenta y nueve, reunido el Jurado Provincial de Montes Vecinales en Marcha Común, en la Sala de Juntas del Gobierno Civil, acordó la clasificación del monte "DE VIRA", como monte vecinal en marcha común, a tenor de la siguiente resolución:

-Visto en el día de la fecha el expediente de clasificación del monte "DE VIRA", expediente n° 50/78, del ayuntamiento de Bóveda, ha promovido a instancia de la Administración Forestal

RESOLUCIÓN.- Que con fecha 31 de marzo de 1.978, el Jurado Provincial de Montes Vecinales en Marcha Común, acordó la iniciación y tramitación del expediente de clasificación del monte "DE VIRA", designando como Instructor al Vocal D. D. CARBALLO LLERAS TELLO.

RESOLUCIÓN.- Que con fecha 5 de mayo de 1.978, se dictó providencia por la que se da comienzo al expediente de clasificación del monte "DE VIRA", expediente n° 50/78, por medio por el que se hace del mismo copia de acuerdo del Jurado Provincial y la documentación apartada.

RESOLUCIÓN.- Que con fecha 5 de mayo de 1.978, se dictó providencia acordando requerir al ayuntamiento de Bóveda, para que aporte:

- a) Certificación del registro de las propiedades, relativo a la inscripción del monte "DE VIRA" de 111 ha, sito en la parroquia de Ven, b) Certificación del Inventario de Bienes Municipales, relativo al monte "DE VIRA", c) Certificación del acuerdo municipal relativo al convenio con la Administración Forestal, para la repoblación de dicho monte.

RESOLUCIÓN.- Que con fecha 5 de mayo de 1.978, se acordó recabar de la Administración Forestal I.N.I.C.F.A., certificación relativa a si el monte "DE VIRA", figura incluido en el Catálogo de los de Utilidad Pública de la provincia de Lugo.

RESOLUCIÓN.- Que con fecha 5 de mayo de 1.978, se repitió edicto al ayuntamiento de Bóveda, poniendo en conocimiento de todos los interesados la incoación del presente expediente de clasificación, a fin de que pudieran comparecer e intervenir en él, en defensa de sus derechos e intereses.

RESOLUCIÓN.- Que con fecha 12 de julio de 1.978, se recibió certificación del Instituto Nacional para la Conservación de la Naturaleza, en la que consta que el monte "DE VIRA", sito en la parroquia de Ven, ayuntamiento de Bóveda, no forma parte de monte alguno de los del Catálogo de Utilidad Pública de la provincia de Lugo.

RESOLUCIÓN.- Que con fecha 19 de junio de 1.978, se recibió certificación del ayuntamiento de Bóveda, en la que consta, que en el inventario de bienes municipales de este ayuntamiento, no aparece comprendido ningún monte vecinal en la parroquia de Ven.

RESOLUCIÓN.- Que con fecha 19 de junio de 1.978, se recibió certificación del ayuntamiento de Bóveda, en la que consta que el dicto permaneció expuesto al público en el tablón de edictos de este ayuntamiento durante el tiempo correspondiente.

ra unido en cuerda floja, consta que en el caso presente no hicieron declaración alguna los vecinos interesados.

RESULTANDO.- No se recibió ninguna reclamación contra la clasificación del citado monte.

RESULTANDO.- Que el Vocal Instructor, en cumplimiento de lo dispuesto en el artículo 23 del Reglamento de Montes Vecinales en Mano Común, propone al Jurado Provincial se adopte el acuerdo de clasificar el monte "DE VER", como monte vecinal en mano común, perteneciente a los vecinos de la parroquia de Ver, ayuntamiento de Bóveda.

RESULTANDO.- Que en cumplimiento del acuerdo del Jurado de fecha 30 de octubre de 1.978, en el apartado 12 se requirió al ayuntamiento de Bóveda, para que ampliase información sobre el verdadero nombre y delimitación de los montes.

RESULTANDO.- se recibió escrito del Sr. Alcalde de Bóveda, fecha 6 de octubre de 1.979, en el que dice que los nombres de los montes de la parroquia de Ver de 111 ha, son: "VAL DE AGUEROS, O CHAO, OS TROLLLOS, MONTE RREDONDO, A SILLA, CAMINO BLANCO, REGO DO SAN ROQUE, O NAVALLO, VAL DE RODELA O BELON, A LAGOA, O AMEDO, SENTID, O LOURO, O GORGOLLO Y A COSTA".

Cumplimentando lo ordenado por el Jurado Provincial en sesión de 30 de octubre de 1.978.

RESULTANDO.- Que el vocal instructor, ratificando la propuesta, hecha con fecha 28 de julio de 1.978, propone al Jurado Provincial de Montes Vecinales en Mano Común, se adopte el acuerdo de clasificar como monte vecinal en mano común el monte "VAL DE AGUEROS, O CHAO, OS TROLLLOS, MONTE RREDONDO, A SILLA, CAMINO BLANCO, REGO DO SAN ROQUE, O NAVALLO, VAL DE RODELA, O BELON, A LAGOA, O AMEDO, SENTID, O LOURO, O GORGOLLO Y A COSTA", perteneciente a los vecinos de la parroquia de Ver, ayuntamiento de Bóveda.

RESULTANDO.- Se incluye diligencia, en la que se hace constar que por acuerdo del Jurado Provincial de fecha 26 de noviembre, se incluye en el expediente de clasificación del monte "DE VER", las parcelas de monte denominadas "CHA Y SUBCORTIÑAS".

RESULTANDO.- Que con fecha 20 de diciembre de 1.979, se recibió escrito firmado por DON LEONARDO GARCIA, y DON BENIGNO GOYALES GONZALEZ, que dicen:

1º.- que en ambos lados de la carretera de Madela a Campos de Vila, existe el monte denominado "A CHA", de Ver, que desde tiempo inmemorial ha sido disfrutada por los vecinos de dicha parroquia.

Adjunto enviamos croquis.

2º.- Que el monte denominado "SUBCORTIÑAS", siempre ha sido destinado por los vecinos de la parroquia a campo de Fútbol y Pastos.

3º.- Que existen montes perfectamente delimitados pertenecientes a la comunidad parroquial. Existen pequeños esclavamientos de propiedades particulares perfectamente delimitadas y dichos montes se les conoce por los nombres de:

Val de Agueiros, O Chao, Os Trolllos, Monterredondo, A Silla, Camino Blanco, Rego do San Roque, O Navallo, Val de Rodela, O Belon, A Lagoa, O Amedo, Sentid, O Louro, O Gorgollo y A Costa.

El primero de los exponentes desea que lo que precede se incorpore al referido expediente.

RESULTANDO.- Que en la instrucción del expediente de clasificación, se han cumplido los trámites y formalidades que establece la Ley de Montes Vecinales en Mano Común de 27 de julio de 1.968 y su Reglamento de 26 de febrero de 1.970, a-

sí como la Ley de Procedimiento Administrativo de 17 de Julio de 1.958.

Vistas las citadas Leyes y Reglamento y disposiciones de -  
pertinente aplicación.

CONSIDERANDO.- Que el Jurado Provincial de Montes Vecinales  
en Manero Común, tiene competencia y jurisdicción para conocer -  
del expediente el cual fué promovido por la Administración For-  
restal con capacidad y legitimación para ello, habiéndose for-  
mulado la iniciación y tramitación del expediente en lugar, -  
forma y tiempo, todo ello a tenor de lo dispuesto en los artí-  
culos 10 y 11 de la Ley de Montes Vecinales en Manero Común y -  
10 y 18 de su Reglamento.

CONSIDERANDO.- Que para determinar si un monte merece la -  
calificación de vecinal en manero común, se hace preciso concre-  
tar si en el mismo concurren los requisitos reales que esta-  
blece la Ley de Montes Vecinales en Manero Común de su artícu-  
lo 1º, así como el artículo 1º de su Reglamento a saber:

a) Que su pertenencia está atribuida a determinadas vecinas o  
grupos en aldeas, lugares parroquiales, en calidad de tales -  
en proindivisión con independencia de su origen en comunidad -  
garménica o manero común, b) Que tal comunidad de vecinos no es-  
te constituida formalmente en entidad municipal.

CONSIDERANDO.- Que el monte "DE VER", está perfectamente -  
identificado, tanto por el ayuntamiento de Sávada, como por -  
la Administración Forestal y en tal concepto fué consorciado -  
asimismo fué identificado por los vecinos que comparecieron -  
en el expediente de investigación unido, los cuales se consi-  
deren con derecho a los aprovechamientos que sobre el citado -  
monte puedan obtenerse a partes iguales.

CONSIDERANDO.- Que cualquiera que hubiese sido la propie-  
dad de monte en tiempos remotos, los efectos de la prescrip-  
ción extraordinaria regulada por el artículo 1.959 del Código -  
civil, legitiman la titularidad de los actuales aprovechado-  
res.

Este Jurado Provincial a la vista de los antecedentes y --  
consideraciones reseñadas, ha acordado:

1º.- Clasificar el monte "VAL DE AGUERRAS, O SIAO, OS TRO-  
LLOS, "MONTAÑEDORADO, A SILLA, CAÑINO BLANCO, REGO DO SAA RO-  
CHE, O LA SILLA, VAL DE ROCHA, O BULO", LAGO, O LA BOLA, SEN-  
RID, O LORIS, O GORRICO Y LA COSTA, CHA Y SUBCORTILOS", como -  
se describe en el expediente nº 50/78, como monte vecinal en -  
manero común, perteneciente a los vecinos de la parroquia de --  
Ver, del ayuntamiento de Sávada.

2º.- Que se emita certificación de la resolución firme de -  
este Jurado al Registrador de la Propiedad, para la inscrip-  
ción del monte a nombre de la comunidad titular del mismo, a -  
tenor de lo dispuesto en el apartado a) del artículo 30 del -  
Reglamento de Montes Vecinales en Manero Común.

*[Handwritten signatures and stamps]*



# GOBIERNO CIVIL DE LA PROVINCIA DE LUGO

JURADO PROVINCIAL DE MONTES VECINALES EN MANO COMÚN

En la ciudad de Lugo a cinco de Diciembre de mil novecientos ochenta, reunido el Jurado Provincial de Montes Vecinales en Mano Común, en la Sala de Juntas del Gobierno Civil, acordó rectificar la resolución de fecha diecisiete de Diciembre de mil novecientos ochenta y nueve, referida al monte " VAL DE AGUEROS; O CHAO; OS TROLLOS; MONTERREDONDO; A SILLA; CAMINO BLANCO; REGO DO SAN ROQUE; O NAVALLO; VAL DE RODELA; O BELON; A LAGOA; O AMEDO SEVILLO; O LOUTO; O GORGOLO; A COSTA; CHA Y SUBCORTIÑAS ", expediente - 50/78, del municipio de Bóveda, a tenor de la siguiente resolución complementaria.

RESULTANDO. Que con fecha seis de Junio de mil novecientos ochenta, se recibió escrito de recurso de reposición suscrito por D. Rafael Felipe Benavente Saenz, funcionario del Cuerpo Especial de Ingenieros de Caminos/ Canales y Puertos, Director de la Confederación Hidrográfica del Norte de España, actuando en representación de ésta, en el que termina suplicando - en el punto primero, se rectifique la descripción del monte en el expediente, de modo que por su viento Sur linde con los terrenos propiedad de la Confederación Hidrográfica del Norte de España - Dirección de Obras Hidráulicas - a las cuales se contrae el plano y certificación registral unidos al citado escrito; y en el segundo, excluir en todo caso de la superficie del monte a clasificar, las fincas o terrenos propios de la citada Confederación Hidrográfica del Norte de España, a que se contrae el apartado precedente.

RESULTANDO. Que el Jurado Provincial de Montes Vecinales en Mano Común en sesión del día treinte de Junio de mil novecientos ochenta acordó a la vista del citado recurso de reposición, remitirlo juntamente con el expediente correspondiente a informe del Sr. Abogado del Estado.

RESULTANDO. Que con fecha veinte de Noviembre de mil novecientos ochenta se recibió informe del Sr. Abogado del Estado en el que se hace constar que visto el citado recurso, de acuerdo con el artículo 4º del Reglamento de Montes Vecinales en Mano Común, es de dictamen que procede extimar el recurso de acuerdo con la pretensión de la reclamante.

CONSIDERANDO. Que a tenor de lo preceptuado en el artículo 4º del Decreto 569/1970, de veintiseis de Febrero, por el que se aprueba el Reglamento de Montes Vecinales en Mano Común, y lo alegado por la parte reclamante/ o recurrente, al demostrar que las fincas a que se alude en su recurso, son de su exclusiva propiedad por haberlas adquirido en expediente expropiatorio tal y como manifiesta el informe de la Abogacía del Estado, procede extimar el recurso con la pretensión de la reclamante, en cuanto a la exclusión de las fincas de las que es titular el mismo, manteniéndose la resolución dictada por este Jurado en cuanto a la clasificación del resto del monte que nos ocupa.

Este Jurado Provincial, a la vista de los antecedentes y consideraciones reseñadas, ha acordado.

1º. Excluir de la superficie clasificada del citado monte, las fincas/ o terrenos propios de la citada Confederación Hidrográfica del Norte de España. El acuerdo adoptado deberá ser notificado a los recurrentes y publicado en el Boletín Oficial de la Provincia.

29. Que se emita certificación de la resolución firme de este Jurado al Registrador de la Propiedad, para la inscripción del monte a nombre de la Comunidad titular del mismo, a tenor de lo dispuesto en el apartado a) del artículo 30 del Reglamento de Montes Vecinales en Mano Común.

*[Handwritten signatures and scribbles in blue ink]*

*[Handwritten signature: Subvenciones]*

*[Handwritten signature: ...]*

*[Faint, mostly illegible text from the reverse side of the page, appearing as bleed-through or ghosting.]*

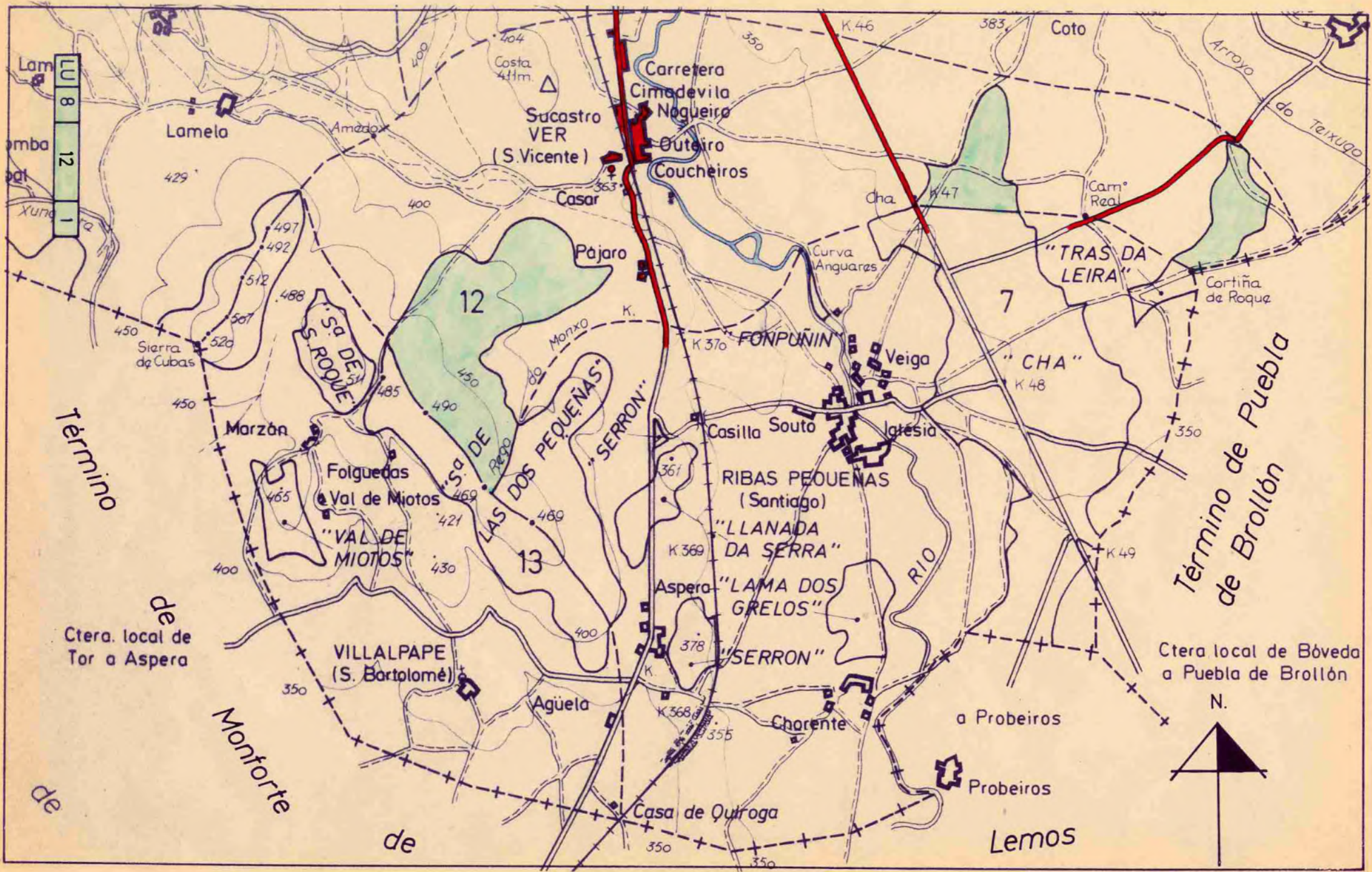

Lam  
omba  
ot  
Xun  
ra

LU 8  
12  
1

Término

Ctera. local de  
Tor a Aspera

de  
Montforte

de

Término de Puebla  
de Brollón

Ctera local de Bóveda  
a Puebla de Brollón



Lemos

# Boletín Oficial

## DE LA PROVINCIA DE LUGO

SE PUBLICA TODOS LOS DIAS, EXCEPTO LOS FESTIVOS

### PRECIOS DE SUSCRIPCIÓN

Para dentro de la provincia:	Al año .....	2.000 pesetas
	Al semestre .....	1.000 id.
Para el resto de España:	Al año .....	2.500 id.
	Al semestre .....	1.250 id.
Venta de ejemplares sueltos: por cada uno .....		25 id.
ANUNCIOS Y OTRAS INSERCCIONES		
Por cada línea de 13 cı́ceros o fracción .....		50 id.
Por el exceso sobre 13 cı́ceros se pagará en la misma proporción		
Las suscripciones y anuncios se harán previo pago de su importe		

### ADVERTENCIAS

No se admitirá ninguna clase de comunicaciones que no vengan registradas por conducto de las oficinas del Gobierno Civil de la provincia.

No se admitirá ningún edicto oficial que sea de pago sin que los interesados nombren persona que responda de su importe en la Administración de este periódico.

DEPOSITO LEGAL: LU 1 — 1981

## Administración Provincial

### GOBIERNO CIVIL

#### Jurado Provincial de Montes Vecinales en Mano Común de Lugo

Don José Zas Freire, Secretario del Jurado Provincial de Montes Vecinales en Mano Común,

Certifico: Que el Jurado Provincial en sesión del día 5 de diciembre de 1980, adoptó, entre otros, los acuerdos que a continuación se trasladan literalmente:

«7.º Dada cuenta por el señor Secretario del informe recibido del señor Abogado del Estado referido al recurso de reposición interpuesto por el representante de la Confederación Hidrográfica del Norte de España, contra el acuerdo de clasificación como vecinal en mano común del monte «Cha, Sierra de las dos Pequeñas, Lama de Grelas, Llanada da Serra, Serrón de Abajo, Serrón de Arriba, Fompuñín y Tras da Serra», del municipio de Bóveda, expediente 47/78, instruido por el señor Carballeira Tella, el Jurado acordó estimar el recurso de acuerdo con las pretensiones de la reclamante, y, en consecuencia, excluir de la superficie clasificada del citado monte, las fincas o terrenos propios de la citada Confederación Hidrográfica del Norte de España. El acuerdo adoptado deberá ser notificado a los recurrentes y publicado en el *Boletín Oficial* de la provincia».

«8.º Dada cuenta por el señor Secretario del informe recibido del señor Abogado del Estado referido

al recurso de reposición interpuesto por el representante de la Confederación Hidrográfica del Norte de España contra el acuerdo de clasificación como vecinal en mano común del monte «Val de Agueros, O Chao, Os Trollos, Monterredondo, A Silla, Camiño Blanco, Rego do San Roque, O Navallo, Val de Rodela, O Belón, A Lagoa, O Amedo, Sentido, O Louto, O Gorgolo, A Costa, Cha, y Subcortinas», del municipio de Bóveda, expediente 50 de 1978, instruido por el señor Carballeira Tella, el Jurado acordó estimar el recurso de acuerdo con las pretensiones de la reclamante y, en consecuencia, excluir de la superficie clasificada del citado monte, las fincas o terrenos propios de la citada Confederación Hidrográfica del Norte de España. El acuerdo adoptado deberá ser notificado a los recurrentes y publicado en el *Boletín Oficial* de la provincia».

«10. Dada cuenta por el señor Secretario del informe recibido del señor Abogado del Estado referido al recurso de reposición interpuesto contra el acuerdo de clasificación como vecinal en mano común del monte «De Papín», del municipio de Baralla, expediente 142/78, instruido por el señor Martínez Garrido, el Jurado acordó estimar el recurso, con revocación del acuerdo de clasificación de fecha 17 de diciembre de 1979, declarando que no procede la clasificación a la vista de la documentación aportada por los recurrentes. El acuerdo adoptado deberá ser notificado a los recurrentes y publicado en el *Boletín Oficial* de la provincia».

Y para que conste, a efectos de la debida publicidad, conocimiento y notificación a los interesados, a quienes se les advierte que contra la presente resolución, que agota la vía administrativa, podrán interponer recurso contencioso administrativo ante la Sala de lo Contencioso de la Excm. Audiencia Territorial de la Coruña, en el plazo de dos meses, contados a partir del día siguiente al de la notificación, sin perjuicio de que los interesados puedan ejercer cualquier otro que estimen oportuno, expido la presente certificación con el visto bueno del Excmo. Sr. Gobernador civil-Presidente del Jurado, en Lugo a 2 de febrero de 1981.—José Zas Freire.—V.º B.º.—El Gobernador civil-Presidente, José Manuel Matheo Luaces.

R. 347.

Don José Zas Freire, Secretario del Jurado Provincial de Montes Vecinales en Mano Común.

Certifico: Que el Jurado Provincial en los expedientes de clasificación que a continuación se relacionan, adoptó las resoluciones cuyas partes dispositivas se trasladan literalmente:

Expediente 58/80. Instructor don Manuel Martínez Garrido, el Jurado acordó: Clasificar el monte «Monte de Villarín», como se describe en el expediente 58/80, como monte vecinal en mano común, perteneciente a los vecinos de Villarín, en la superficie de 40 hectáreas, del municipio de Los Nogales.

Expediente 59/80. Instructor don Manuel Martínez Garrido, el Jura-



**DON CARLOS FERNÁNDEZ VALDIVIELSO, SECRETARIO DO XURADO PROVINCIAL DE MONTES VECIÑAIS EN MAN COMÚN,**

**CERTIFICA:**

Que na sesión celebrada polo Xurado Provincial coa data do oito de xuño de dous mil catro, figura o acordo seguinte:

**<< 4. Varios:**

- b) Monte **VAL DE AGÜEROS, O CHAO, OS TROLLOS, MONTERREDONDO, A SILLA, CAMIÑO BLANCO, REGO DO SAN ROQUE, O NAVALLO, VAL DA RODELA, O BELÓN, A LAGOA, O AMEDO, SENTID, O LOUTO, O GORGOLO, A COSTA, CHÁ e SUBCORTIÑAS** (expediente 50/78), pertencente ós veciños da parroquia de **VER**, ubicado no termo municipal de **BÓVEDA**, e clasificado como veciñal en man común por resolución con data 17 de decembro de 1979. Durante a tramitación do expediente, como consecuencia dun informe emitido polo Alcalde do Concello, ampliouse o alcance da clasificación a tódolos montes referidos no devandito informe, sendo recollidos finalmente na resolución, pero sen que se levase a cabo a adaptación do croquis e superficie ás súas novas dimensións. En reunión celebrada con data 9 de decembro de 1998, acordouse requirir ó Servicio de Montes e Industrias Forestais, para que realizase un estudio do expediente co fin de proceder a adapta-lo croquis e superficie ós nomes que figuran na resolución. Con data 29 de marzo de 2004, recíbese informe sobre a delimitación do monte xuntando croquis e documentación coas actuacións practicadas, que termina proponendo se aprobe a delimitación segundo as zonas que figuran no devandito croquis, que abarcaría unha superficie de 217 has. Examinado o devandito informe, o Xurado, por unanimidade, **ACORDA** aproba-la delimitación practicada, facendo no expediente de clasificación as oportunas modificacións de acordo coa mesma. >>

E para que conste, para a súa remisión a **D. JULIO RODRÍGUEZ CARREIRA**, e sen prexuízo da ulterior aprobación da **ACTA** da sesión á que se fai referencia, expido a presente co V. e Pr. do Sr. Delegado Provincial da Consellería de Medio Ambiente, Presidente do Xurado, en Lugo, a trinta de xuño de dous mil catro.

Vº e Pr.

**O DELEGADO PROVINCIAL  
PRESIDENTE DO XURADO,**

**Asdo: Luis González Vázquez.**



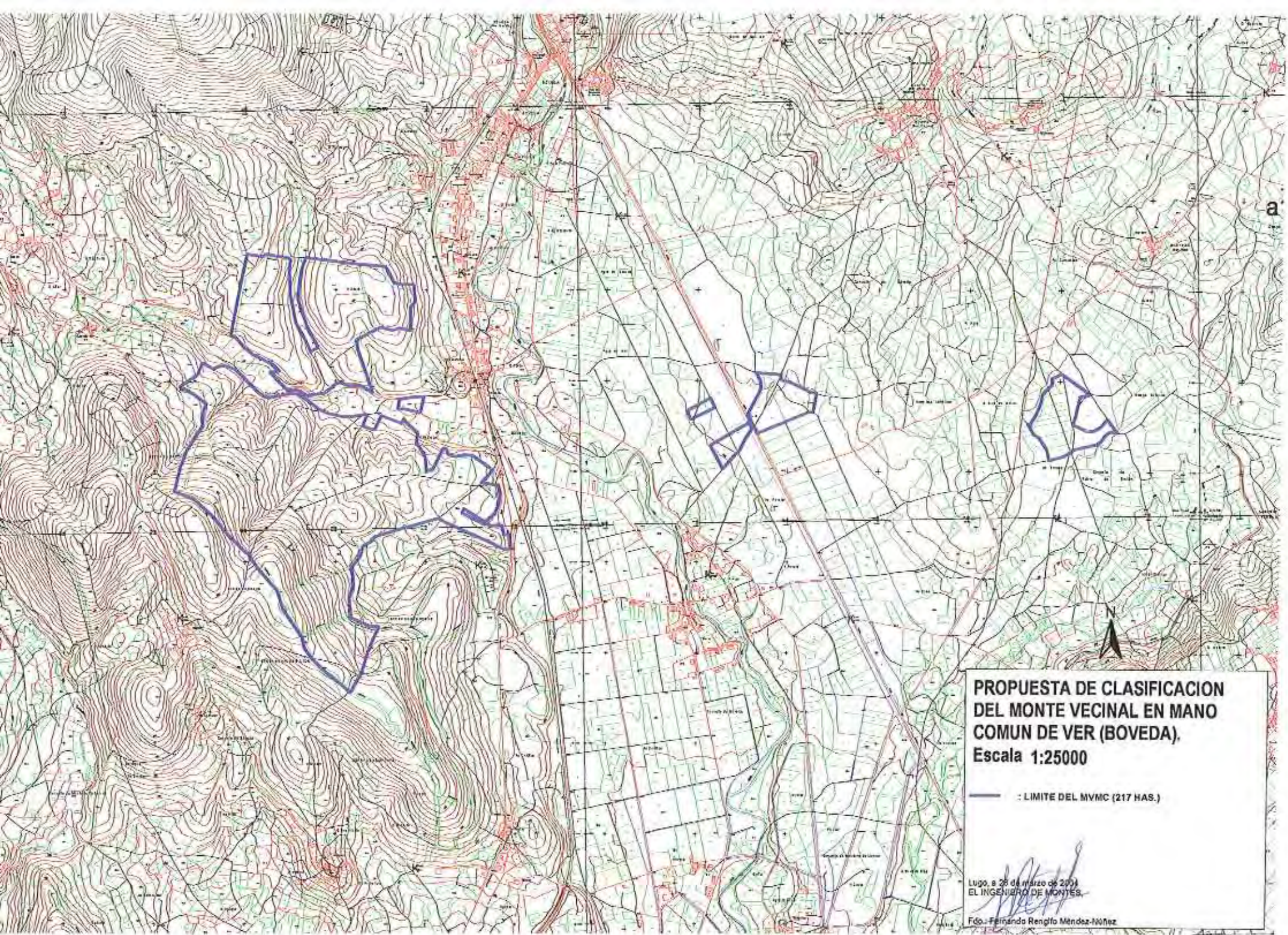

a

**PROPUESTA DE CLASIFICACION  
DEL MONTE VECINAL EN MANO  
COMUN DE VER (BOVEDA),  
Escala 1:25000**

— : LIMITE DEL MVMC (217 HAS.)

Lugo, a 28 de marzo de 2004  
EL INGENIERO DE MONTES

Fdo. Fernando Rengifo Méndez-Infante



**DON CARLOS FERNÁNDEZ VALDIVIELSO, SECRETARIO DO XURADO PROVINCIAL DE MONTES VECIÑAIS EN MAN COMÚN,**

**CERTIFICA:**

Que na sesión celebrada polo Xurado Provincial coa data do doce de novembro de dous mil catro, figura o acordo seguinte:

**<< 5. Varios:**

- a) Monte **VAL DE AGÜEROS, O CHAO, OS TROLLOS, MONTERREDONDO, A SILLA, CAMIÑO BLANCO, REGO DO SAN ROQUE, O NAVALLO, VAL DA RODELA, O BELÓN, A LAGOA, O AMEDO, SENTID, O LOUTO, O GORGOLO, A COSTA, CHÁ e SUBCORTIÑAS** (expediente 50/78), pertencente ós veciños da parroquia de **VER**, no termo municipal de **BÓVEDA**, e clasificado como veciñal en man común por resolución con data 17 de decembro de 1979 e Monte **CHÁ, SERRA DAS DÚAS PEQUENAS, LAMA DE GRELOS, LLANADA DA SERRA, SERRÓN DEBAIXO, SERRÓN DERRIBA, FOMPUÑÍN e TRAS DA LEIRA**, (expediente 47/78), pertencente ós veciños da parroquia de **RIBAS PEQUENAS**, no termo municipal de **BÓVEDA**, e clasificado como veciñal en man común por resolución da mesma data. Con data 7 de xullo de 2004 ten entrada escrito asinado por **D. JULIO RODRÍGUEZ CARREIRA e D. JOSÉ MANUEL CARBALLO PÉREZ**, como presidentes, respectivamente, das xuntas rectoras dos montes expresados, dando traslado do acordo de **deslinde de avenencia** practicado entrámbalas dúas comunidades, en cuanto á liña divisoria que separa os dous montes, aprobado mediante acto conciliatorio perante o Xulgado de Paz de Bóveda; xuntan descrición dos lindes segundo acordo, acta de conciliación, plano sinalando a liña de deslinde, e certificacións de aprobación por parte de ámbas-las dúas comunidades implicadas. Rematan solicitando se faga constar este linde, a tódolos efectos, no Rexistro de Montes Veciñais en Man Común. Dado traslado do devandito deslinde ó Servicio de Montes e Industrias Forestais, recíbese nota interior do Xefe de Servicio, con data 7 de setembro de 2004, na que se fai constar que, revisados os límites de ámbos-os dous montes, tendo en conta o deslinde de avenencia practicado, o monte da parroquia de **VER**, vería reducida a súa superficie en 17 has. quedando como superficie clasificada un total de 200 has. Pola súa banda, o monte da parroquia de **RIBAS PEQUENAS**, incrementaría a súa superficie en 17 has., resultando en total 237 has. Examinada a documentación referida o Xurado, por unanimidade, **ACORDA**, aceptando o deslinde practicado, proceder ás oportunas modificacións, e constancia a nivel do Rexistro de Montes Veciñais en Man Común, de conformidade co mesmo.

E para que conste, para a súa remisión ó **D. JULIO RODRÍGUEZ CARREIRA**, e sen prexuízo da ulterior aprobación da **ACTA** da sesión á que se fai referencia, expido a presente co V. e Pr. do Sr. Delegado Provincial da Consellería de Medio Ambiente, Presidente do Xurado, en Lugo, a dez de decembro de dous mil catro.

Vº e Pr.

**O DELEGADO PROVINCIAL  
PRESIDENTE DO XURADO,**

Asdo: Luis González Vázquez.



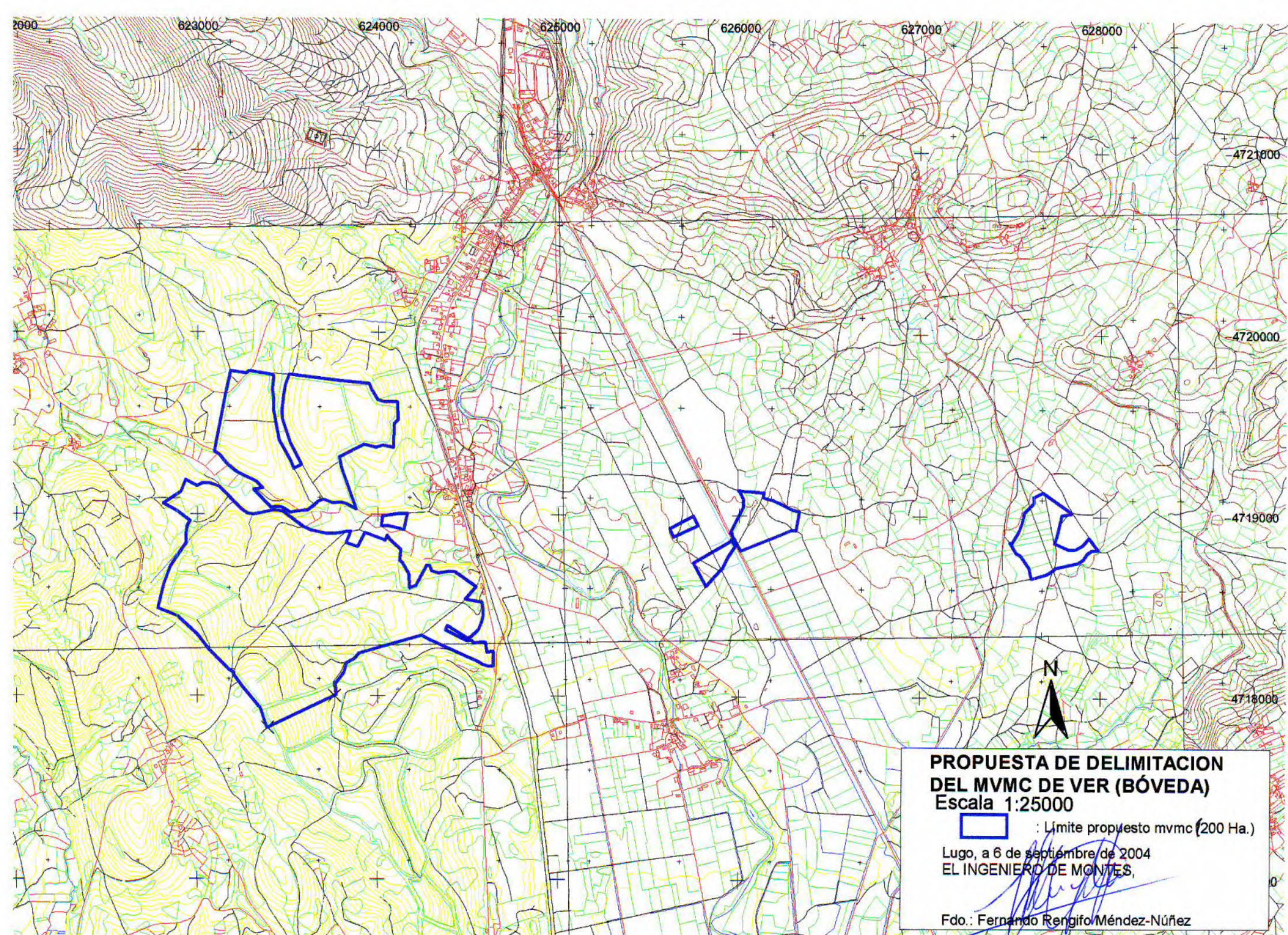

**PROPUESTA DE DELIMITACION  
DEL MVMC DE VER (BÓVEDA)  
Escala 1:25000**

 : Límite propuesto mvmc (200 Ha.)

Lugo, a 6 de septiembre de 2004  
EL INGENIERO DE MONTES,

  
Fdo.: Fernando Rengifo Méndez-Núñez



**DONA LUCÍA BELVER QUIROGA, SECRETARIA DO XURADO PROVINCIAL DE MONTES VECIÑAIS  
EN MAN COMÚN DE LUGO,**

**CERTIFICO:**

- a. Que na reunión celebrada con data do 14 de decembro de 2011, figura o acordo seguinte:

<< Monte **VALDEAGUEIROS, O CHAO, OS TROLLOS, MONTERREDONDO, A SILLA, CAMIÑO BRANCO, REGO DO SAN ROQUE, O NAVALLO, VAL DE RODELA, O BELON, A LAGOA, O AMEDO, SANTIA, O LOUTO, O GORGOLO e A COSTA** (expediente 50/78), pertencente aos veciños da parroquia de **VER**, no termo municipal de **BOVEDA**, e clasificado como veciñal en man común por resolución do Xurado Provincial con data 17 de decembro de 1979. Con data 11 de maio de 2011 ten entrada copia autenticada de sentenza firme ditada polo Xulgado de 1ª Instancia nº 5 de Lugo, con data 20 de outubro de 2008, recaída no Procedemento Ordinario 395/06, confirmada por sentenza da Audiencia Provincial de Lugo, do 20 de setembro de 2010, na que, estimando a demanda presentada, declárase: << que los terrenos, conocidos como A Veiga o As Veigas, de una superficie aproximada de 11 hectáreas, 48 áreas y 71 centiáreas, que se corresponden al Polígono 13 parcela 2, por el norte lindan con camino público; por el oeste lindan con Salustio López (polígono 13, parcela 220), con Flora Juiz (polígono 13, parcela 3) y con parte del polígono 14, parcela 183); por el este, la parcela linda con un camino público y con fincas particulares de vecinos de Guntín; y por el sur linda con el monte vecinal de Pino, en el termino municipal de Puebla de Brollón, **pertenecen** a los vecinos de Guntín; y que la comunidad del monte vecinal en mano común de Ver y los vecinos de Bóveda demandados carecen de derecho a la utilización, uso y aprovechamiento en cualquier forma de los referidos terrenos (...) >>. Dado traslado da documentación ao Servizo de Montes, con data 2 de decembro de 2011, recíbese nota interior, na que se especifica a superficie que se debe excluír do monte de Ver, e que pasa á propiedade dos veciños de Guntín. Xúntanse planos de cómo quedarían os montes de Ver e de Guntín de acordo coa devandita sentenza. Examinada a devandita sentenza e informe, o Xurado, por unanimidade, **ACORDA**, dar cumprimento ao establecido na mesma, procedendo ás correccións oportunas, coa incorporación do plano referido ao expediente de clasificación de Ver, e procedendo á inscrición do monte de A Veiga, a nome da comunidade de **Guntín**, na sección provincial do rexistro de montes veciñais en man común>>

- b. Que o devandito acordo é firme.

E para que conste, para a súa remisión ao **Servizo de Montes**, expido o presente certificado co visto e praxe do Sr. Xefe Territorial da Consellería do Medio Rural, presidente do xurado, en Lugo, a 24 de abril de 2012.

V. e Pr.  
**O XEFE TERRITORIAL  
PRESIDENTE DO XURADO**

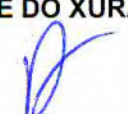

**José Ramón Losada Fernández**



4716000

4717000

4718000

4719000

4720000

622000

623000

624000

625000

626000

627000

628000

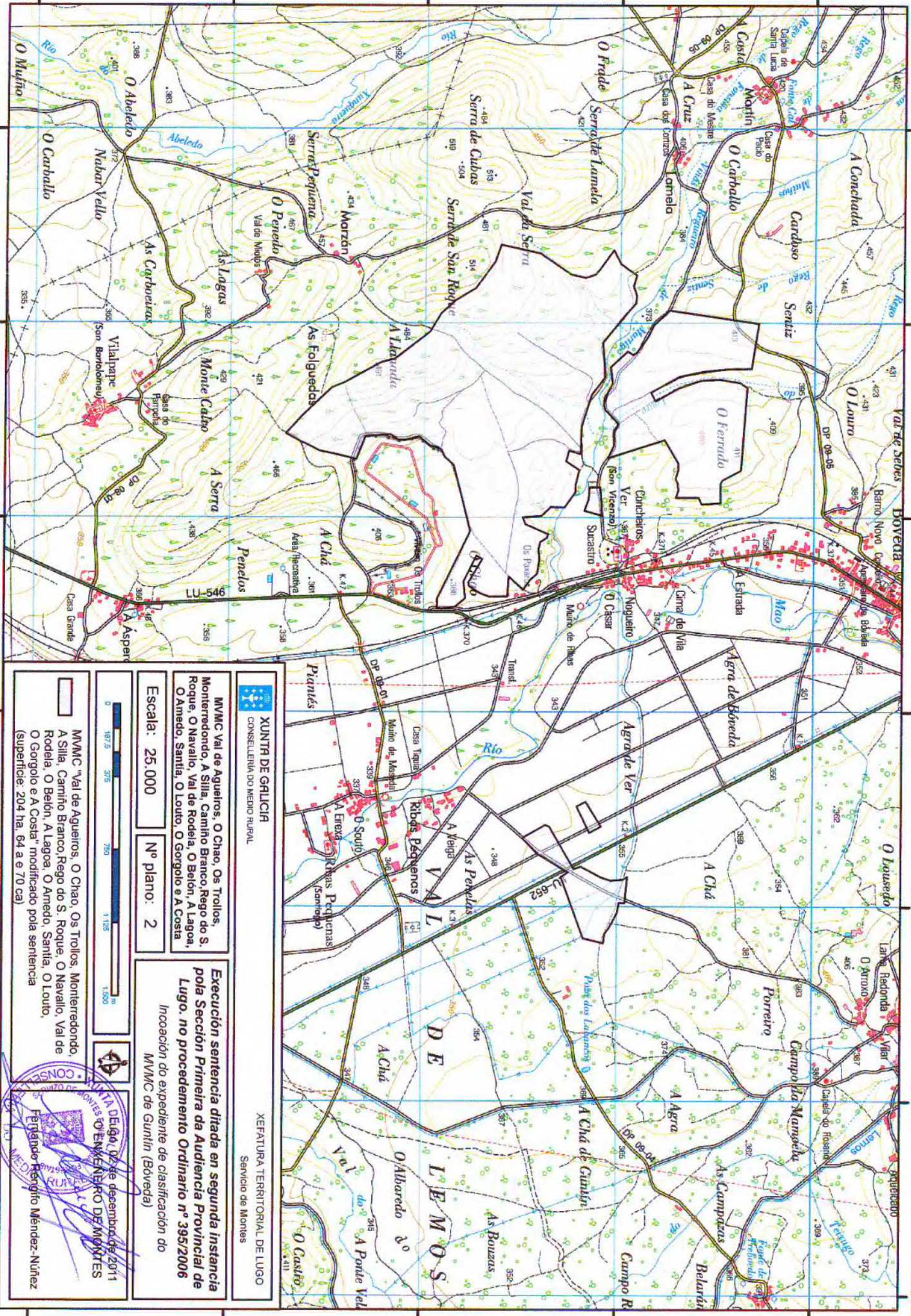

 XUNTA DE GALICIA  
CONSELLERÍA DO MEDIO RURAL

XEFATURA TERRITORIAL DE LUGO  
Servicio de Montes

MVMC Val de Aguiños, O Chao, Os Troiros, Monterredondo, A Silla, Camiño Branco, Rego do S. Roque, O Navallo, Val de Rodela, O Belón, A Lagoa, O Amedo, Santa, O Louro, O Gorgoio e A Costa

**Execución sentenza ditada en segunda instancia pola Sección Primeira da Audiencia Provincial de Lugo, no procedemento Ordinario nº 395/2006**  
Incoación do expediente de clasificación do MVMC de Gunfín (Bóveda)

Escala: 25.000  
Nº plano: 2

1:000  
1:125  
1:500

MVMC "Val de Aguiños, O Chao, Os Troiros, Monterredondo, A Silla, Camiño Branco, Rego do S. Roque, O Navallo, Val de Rodela, A Lagoa, O Amedo, Santa, O Louro, O Gorgoio e A Costa" modificado pola sentenza (superficie: 204 ha, 64 a e 70 ca)

  
Ferdinando Rengifo Méndez-Núñez



Lucía Belver Quiroga, secretaria do Xurado Provincial de Montes Veciñais en Man Común de Lugo,

CERTIFICO:

Que na sesión celebrada polo xurado provincial o día **15 de marzo de 2017**, figura o seguinte acordo:

<< Monte VAL DE AGUEIROS, O CHAO, OS TROLLOS, MONTERREDONDO, A SILLA, CAMIÑO BRANCO, REGO DO SAN ROQUE, O NAVALLO, VAL DE RODELA, O BELÓN, A LAGOA, O AMEDO, SENTID, O LOUTO, O GORGOLO, A COSTA, CHA E SUBCORTIÑAS (expediente 50/78), pertencente aos veciños da parroquia de VER, do concello de BÓVEDA, clasificado polo Xurado con data 17 de decembro de 1979. Como consecuencia da entrada en vigor da Lei 7/2012 de montes de Galicia, e coa finalidade de levar a cabo o establecido na Disposición transitoria décimo terceira, con respecto á **revisión de esbozos** de montes veciñais en man común, o Xurado, na reunión celebrada o 17 de setembro de 2012, acordou solicitar do Servizo de Montes a realización de propostas de revisión e elaboración de cartografías actualizadas dos montes veciñais da provincia susceptibles de tal adecuación. Con data 26 de decembro de 2016, o Servizo de Montes, elabora unha proposta de novo esbozo para este monte (nº 48/16), unha vez constatado un erro na planimetría resultante da exclusión por sentenza xudicial da parcela 2, polígono 13, aceptada polo Xurado en reunión do 14/12/2011, na que non se reflectía o deslindamento por avinza coa comunidade de Ribas Pequenas que fora anteriormente aprobado en reunión do 12/11/2014. Como consecuencia do anterior, o monte da parroquia de Ver queda cunha superficie de **189,05 hectáreas**, de conformidade coa nova cartografía. En vista do anterior, o Xurado, por unanimidade, ACORDA proceder a realizar os oportunos axustes no expediente, de conformidade co informe do Servizo de Montes. >>

Para que conste, expido este certificado co visto e praxe da xefa territorial da Consellería do Medio Rural, presidenta do xurado.

Lugo, 30 de marzo de 2017

V. e pr.  
A xefa territorial  
Presidenta do xurado

Mª Olga Iglesias Fontal



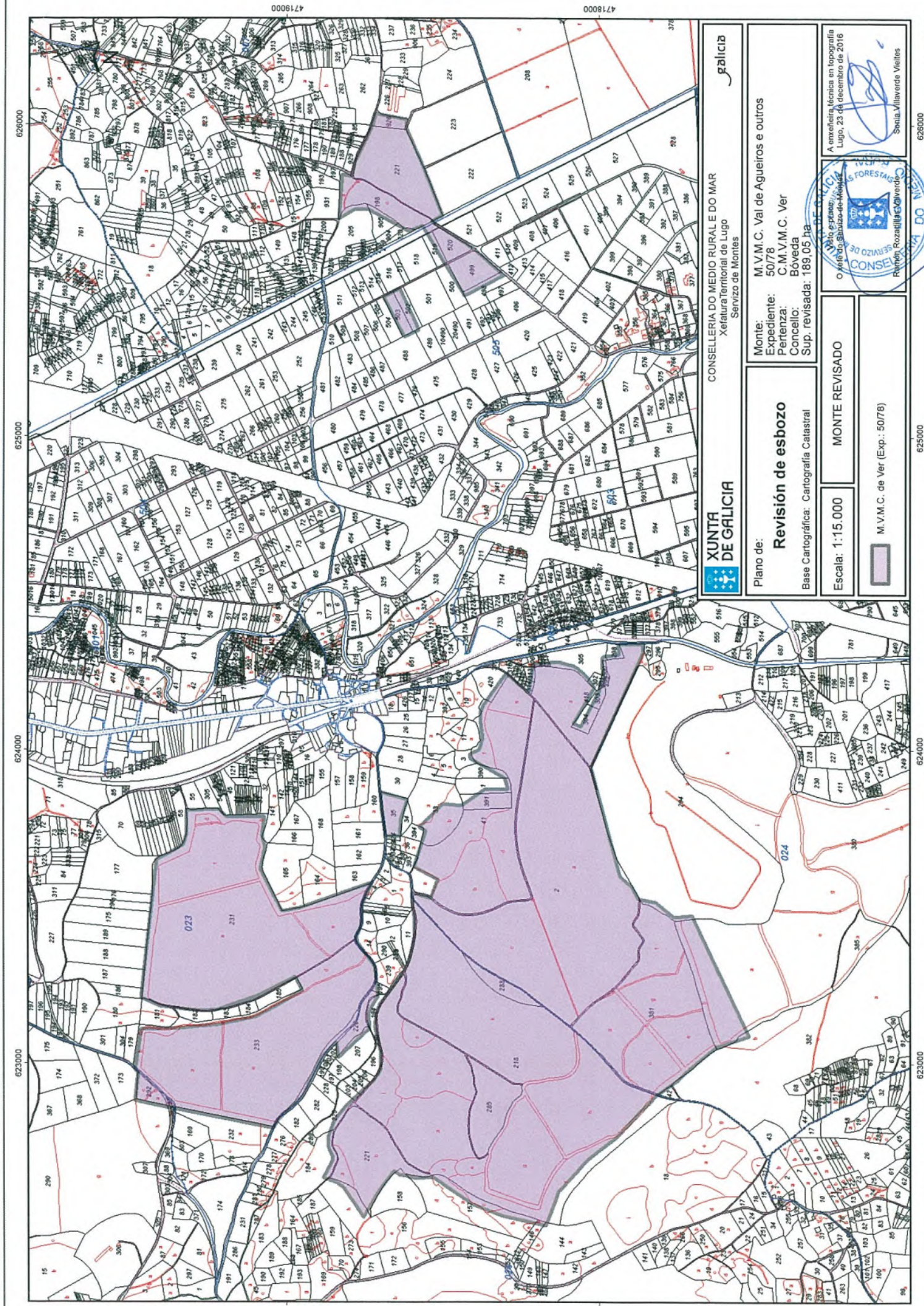

**XUNTA DE GALICIA**

CONSELLERÍA DO MEDIO RURAL E DO MAR  
Xefatura Territorial de Lugo  
Servizo de Montes

**galicia**

M.V.M.C. Val de Aqueiros e outros  
Monte: 50/78  
Expediente: C.M.V.M.C. Ver  
Perenza: Bóveda  
Concello: Sup. revisada: 189,05 ha

Plano de:

**Revisión de esbozo**

Base Cartográfica: Cartografía Catastral

Escaia: 1:15.000

MONTE REVISADO

M.V.M.C. de Ver (Exp.: 50/78)

Monte: M.V.M.C. Val de Aqueiros e outros  
Expediente: 50/78  
Perenza: C.M.V.M.C. Ver  
Concello: Bóveda  
Sup. revisada: 189,05 ha

**CONSEJO DE FORESTALES**

Centro de Lugo  
Rexión Rosallega Verde  
Sonia Villaverde Vieites

A enxeñeira técnica en topografía Lugo, 23 de decembro de 2016



Lucía Belver Quiroga, secretaria do Xurado Provincial de Montes Veciñais en Man Común de Lugo,

CERTIFICO:

Que na sesión celebrada polo xurado provincial o día **21 de xuño de 2017**, figura o seguinte acordo:

Monte SERRA DAS DÚAS PEQUENAS, CUBAS, VALDEMOITOS E SAN ROQUE (expediente 51/78), pertencente aos veciños da parroquia de VILALPAPE, do concello de BÓVEDA, clasificado polo Xurado con data 17 de decembro de 1979, e monte VAL DE AGUEIROS, O CHAO, OS TROLLOS, MONTERREDONDO, A SILLA, CAMIÑO BRANCO e outros (expediente 50/78), pertencente aos veciños da parroquia de VER, no termo municipal de BÓVEDA, e clasificado como veciñal en man común por resolución do Xurado Provincial con data 17 de decembro de 1979. Con data 15 de febreiro de 2017, ten rexistro de entrada escrito de Mario Casar Fernández e José María González Rodríguez, como presidentes das comunidades de Vilalpape e Ver, respectivamente, achegando un acordo de deslindamento de avinza practicado entre estas comunidades en canto ás liñas divisorias que separan os dous montes, aprobado mediante acto conciliatorio celebrado o 10 de febreiro de 2017, perante o Xulgado de Paz de Bóveda; xuntan acta do deslindamento, planos topográficos, acta de conciliación levantada no Xulgado e certificacións de aprobación por parte das comunidades implicadas. Dado traslado do devandito deslindamento ao Servizo de Montes, o 26 de abril de 2017 emite un informe no que se especifican as modificacións de superficie que se producen como consecuencia da avinza (nº 13/17). O monte de Vilalpape queda cunha superficie final de 87,1 hectáreas, e o monte de Ver cunha superficie de 187,4 hectáreas. Examinada a documentación presentada, o Xurado, por unanimidade, ACORDA aprobar o deslindamento por avinza practicado, e proceder ás oportunas modificacións nos expedientes respectivos.

Para que conste, expido este certificado co visto e praxe da xefa territorial da Consellería do Medio Rural, presidenta do xurado.

Lugo, 27 de xuño de 2017

V. e pr.  
A xefa territorial  
Presidenta do xurado  
M<sup>a</sup> Olga Iglesias Fontal



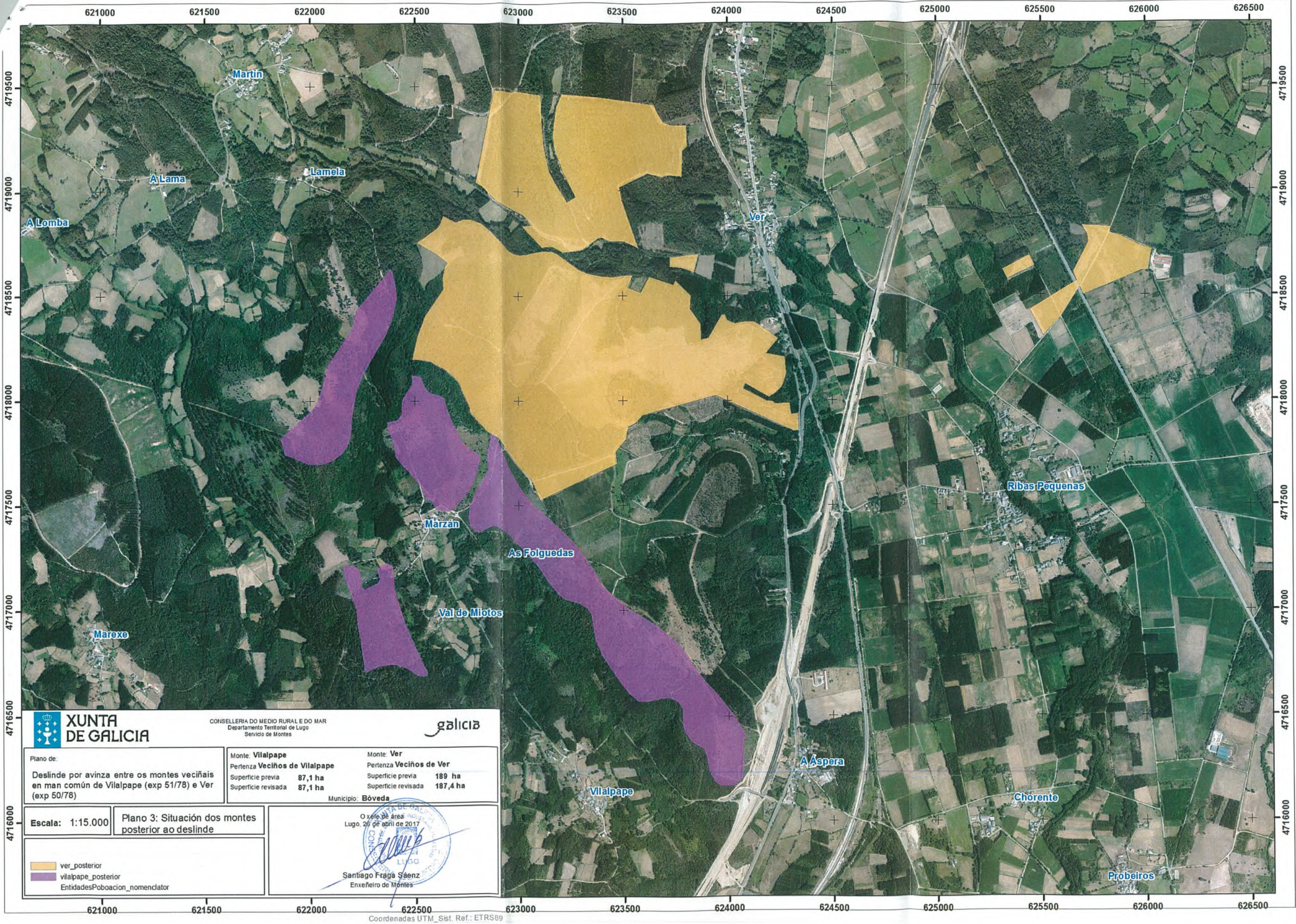

CONSELLERÍA DO MEDIO RURAL E DO MAR  
 Departamento Territorial de Lugo  
 Servizo de Montes

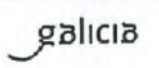

Piano de:  
 Deslinde por avinza entre os montes veciñais  
 en man común de Vilalpape (exp 51/78) e Ver  
 (exp 50/78)

Monte: <b>Vilalpape</b>	Monte: <b>Ver</b>
Pertenza <b>Veciños de Vilalpape</b>	Pertenza <b>Veciños de Ver</b>
Superficie previa <b>87,1 ha</b>	Superficie previa <b>189 ha</b>
Superficie revisada <b>87,1 ha</b>	Superficie revisada <b>187,4 ha</b>
Municipio: <b>Bóveda</b>	

Escala: 1:15.000

Piano 3: Situación dos montes  
 posterior ao deslinde

O xefe de área  
 Lugo, 26 de abril de 2017

Santiago Fraga Sáenz  
 Enxeñeiro de Montes

- ver\_posterior
- vilalpape\_posterior
- EntidadesPoboacion\_nomenclator