

JURADO PROVINCIAL
DE
MONTES VECINALES
EN
MANO COMUN

9/77

En la ciudad de Lugoa veintiocho de noviembre de mil novecientos setenta y siete, reunido el Jurado Provincial de Montes Vecinales en Mano Común en la Sala de Juntas del Gobierno Civil, acordó la clasificación de los montes CARBALLOSA; MONTE REDONDO; CAMPO DE VILLAFLORES; COSTA DE RAÑAL; COBAS Y RIBEIRAS, como montes vecinales en mano común, a tenor de la siguiente resolución:

Visto en el día de la fecha el expediente de clasificación el monte CARBALLOSA, MONTE REDONDO Y CAMPO DE VILLAFLORES; COSTA DE RAÑAL; COBAS Y RIBEIRAS, expediente 9/77 del ayuntamiento de Begonte, a promovido a instancia de la Administración Forestal y,

RESULTANDO.- Que con fecha diez de febrero de 1.977 el Jurado Provincial de Montes Vecinales en Mano Común acordó la iniciación y tramitación del expediente de clasificación del monte CARBALLOSA; MONTE REDONDO Y CAMPO DE VILLAFLORES; COSTA DE RAÑAL; COBAS Y RIBEIRAS, designando como Instructor al Vocal D. MANUEL MARTINEZ GARRIDO (Ingeniero Jefe de ICONA).

RESULTANDO.- Que con fecha 2 de marzo de 1.977 se dictó providencia por la que se da comienzo al expediente de clasificación nº 9/77 poniendo por cabeza del mismo, copia del Acuerdo del Jurado Provincial y la documentación aportada

RESULTANDO.- Que con fecha 2 de marzo de 1.977 se dictó providencia acordando requerir al ayuntamiento de BEGONTE, para que aportara:

a) Certificación del Registro de la Propiedad, relativa a la inscripción del monte CARBALLOSA; MONTE REDONDO Y CAMPO DE VILLAFLORES; COSTA DE RAÑAL; COBAS Y RIBEIRAS; b) Certificación del Inventario de Bienes Municipales relativa al monte CARBALLOSA; MONTE REDONDO; CAMPO DE VILLAFLORES; COSTA DE RAÑAL; COBAS; Y RIBEIRAS c) Certificación del acuerdo municipal, relativo al Consorcio con la Administración Forestal, para la repoblación de dicho monte.

RESULTANDO.- Que con fecha 2 de marzo de 1.977 se acordó recabar de la Administración Forestal I. C. O. N. A. certificación relativa a si el monte CARBALLOSA; MONTE REDONDO Y CAMPO DE VILLAFLORES; COSTA DE RAÑAL; COBAS Y RIBEIRAS de la parroquia de Pacios, del ayuntamiento de Begonte figura incluido en el Catálogo de los de Utilidad Pública.

RESULTANDO.- Que con fecha 2 de marzo de 1.977 se dictó providencia acordando la publicación de edicto en el B. O. de la provincia y en el Ayuntamiento de BEGONTE, poniendo en conocimiento a todos los efectos interesados de la incoación del presente expediente de clasificación, a fin de que pudieran comparecer e intervenir en el, en defensa de sus derechos e intereses publicación que se llevó a efecto en el B. O. de la provincia Nº 70 DE 26 DE marzo de 1.977 y en el Tablón de Anuncios del Ayuntamiento de Begonte, según certificación del secretario del mismo, de 6 de junio de 1.977.

RESULTANDO.- Que con fecha 21 de marzo de 1.977, se recibió certificación del Instituto Nacional para la Conservación de la Naturaleza, en la que se hace constar que el monte CARBALLOSA; MONTE REDONDO Y CAMPO DE VILLAFLORES; COSTA DE RAÑAL; COBAS Y RIBEIRAS; de la parroquia de Pacios, no forma parte de monte alguno incluido en el Catálogo de Montes de Utilidad Pública de la Provincia de Lugo.

RESULTANDO.- Se recibió certificación del ayuntamiento del acuerdo para el consorcio para la repoblación del monte CARBALLOSO. Se recibió asimismo certificación del inventario de bienes del ayuntamiento en el que consta la finca a monte denominada Carballoso de 400 Ha.

RESULTANDO.- Que se recibió certificación del ayuntamiento de Begonte en el que se hace constar que el monte de COBAS, MONTE REDONDO Y CAMPO DE VILLAFLORES; COSTA DE RAÑAL; COBAS Y RIBEIRAS figuran como montes comunales

RESULTANDO.- Se recibió certificación del ayuntamiento acreditativa de que los montes de referencia figuran inscritos en el Registro de la propiedad.

RESULTANDO.- Que se recibió certificación del ayuntamiento en el que consta el acuerdo para el consorcio con la Administración forestal, para la repoblación de los montes de referencia.

RESULTANDO.- Que en la instrucción del expediente, se han cumplido los trámites y formalidades que establecen la Ley de Montes Vecinales en Mano Común de 27 de julio de 1.968 y su Reglamento de 26 de febrero de 1.970 así como

caación.

CONSIDERANDO.- Que el Jurado Provincial de Montes Vecinales en Mano Común tiene competencia y jurisdicción para conocer del expediente, el cual fue promovido por la Administración Forestal con capacidad y legitimación para ello habiéndose formulado la iniciación y tramitación el expediente en lugar, forma y tiempo, todo ello a tenor de lo dispuesto en los artículos 10 y 18 de la Ley de Montes Vecinales en Mano Común y 10 y 18 de su Reglamento.

CONSIDERANDO.- Que para determinar si un monte merece la clasificación de vecinal en mano común, se hace preciso concretar si en el mismo concurren los requisitos reales que establecen la Ley de Montes Vecinales en Mano Común, de su artículo 1º Así como el artículo de su Reglamento a saber:

a) Que supertenencia esta atribuida a determinados vecinos agrupados en aldeas, lugares o parroquias en calidad de tales, en proindivisión, con independencia de su origen en comunidad germánica o mano común, b) Que tal comunidad de vecinos no esté constituida formalmente en entidad municipal.

CONSIDERANDO.- Que el monte CARBALLOSA; MONTE REDONDO; Y CAMPO DE VILLAFLORES; COSTA DE RAÑAL; COBAS Y RIBEIRAS, esta perfectamente identificado tanto por el ayuntamiento de Begonte, como por la Administración Forestal y en tal concepto fue consorciado, asimismo fue identificado por los vecinos que comparecieron en el expediente, de investigación unido, los cuales se consideran con derechos a los aprovechamientos que sobre el citado monte puedan obtenerse a partes iguales.

CONSIDERANDO.- Que cualquiera que hubiese sido la propiedad de monte en tiempos remotos, los efectos de la prescripción extraordinaria regulada por el artículo 1.959 del Código Civil, legitiman la titularidad de los actuales aprovechadores.

Este Jurado Provincial de Montes Vecinales en Mano Común en sesión del día de la fecha a la vista de los antecedentes y consideraciones reseñadas ha acordado:

1º Clasificar el monte CARBALLOSA; MONTE REDONDO Y CAMPO DE VILLAFLORES; COSTA DE RAÑAL; COBAS Y RIBEIRAS., como se describe en el expediente 9/77 como monte vecinal en mano común, perteneciente a los vecinos de la parroquia de Pacios del ayuntamiento de Begonte.

2º Que se remita certificación de la resolución firme de este Jurado, al Registrador de la propiedad, para la inscripción del monte a nombre de la comunidad del mismo, a tenor de lo dispuesto en el apartado a) del artículo 30 del Reglamento de Montes Vecinales en Mano Común.

Prov.*	Munic.*	Comunidad Prop.*	N. monte
LU	7	12	1

CLAVE DEL MONTE

● 3.- ESTADO FISICO

Ref. Índice

3.1 SITUACION. ALTITUD. ACCESOS.

Estos montes de la parroquia de PACIOS están formados por varias parcelas de muy diversa superficie, diseminadas por el término parroquial y alguna de ellas enclavadas entre fincas particulares.

Las más importantes en superficie son los llamados: "CARBALLOSA", situado en la esquina NE. del término parroquial, formado por lomas que suben hacia el E. hasta el alto del mismo nombre, y "MONTE REDONDO", situado en la esquina O. del término parroquial, formado por lomas y laderas que desde las fincas particulares bajan hacia el N. hasta el Regueiro Pequeno del Carmen (también llamado "Monte Redondo y Campo de Vilaflores").

Las otras parcelas enclavadas entre fincas particulares, son de menor superficie: "Costa de Rañal", al O. del pueblo de Rañal, "COBOS" al N. de Camino Real y de la carretera general, y "RIBERAS" en la margen izquierda del río Ladra, en-

Prov.*	Munic.*	Comunidad Prov.*	N.º monte
LU	7	12	1

Hof.º Indige

CLAVE DEL MONTE

3.1

tre este y las fincas de Pedroso.

El terreno aunque accidentado, es de pendientes relativamente suaves, con altitudes comprendidas entre los 425 y 540 m.

Además de los caminos de servicio desde los pueblos y alguna pista forestal en "Carballosa", estos montes de la parroquia de PACIOS tienen acceso casi directo desde las carreteras N-VI, Madrid-Coruña y la N-634 de Ribadeo a la N-VI.

3.2

SUPERFICIE

En conjunto 548 Has., obtenidas mediante planimetrado sobre 1/25.000.

3.3

LINDEROS.

Los del término parroquial son:

N.- Término municipal de Guitiriz.

E.- Monte "Barazoso" de la parroquia de Gaibor, "Monte Dos Boedos" de la parroquia de Illan y monte "Pedroso" o "Ribeira de Carballosa" de la de Castro.

S.- Río Farga, dividiendo con términos de la parroquia de Boveda.

Pres.	Monte	Gen. del Pto.	N.º montes
LU	7	12	1

Montes

CLAVE DEL MONTE

3.3

0.- Términos y monte de la parroquia de Beaumonde.

3.4 DESCRIPCION DEL PERIMETRO.

Los únicos límites destacables de estos montes de la parroquia de PACIOS son:

- El "CARBALLOSA" divide por el N. con término municipal de Guitiriz subiendo de O. E. según la mojonera, y por el E. con el monte "Barazoso" de la parroquia de Gaibor subiendo hacia el SE. por una loma hasta el Alto de Carballosa, donde ya entra el "Monte Dos Boedos" de la parroquia de Illan, con el que baja por otra loma hacia el SO., siguiendo en la misma dirección dividiendo en un corto tramo con el monte "Pedroso" o "Ribeira de Carballosa" de la parroquia de Prado hasta llegar a las fincas particulares.

- El "MONTE REDONDO Y CAMPO DE VILAFEDRES" divide por el S. con "Monte de Beaumonde" de la parroquia de este nombre subiendo hacia el NO. desde Greleire por una loma hasta Pico de Monte Redondo, desde donde baja hacia el N. según otra loma con término municipal de Guitiriz hasta el Regueiro Pequeno del Carmen.

Prov.º	Munic.º	Localidad Prov.º	N.º monte
LU	7	12	1

Ref. Índice

CLAVE DEL MONTE

3.5 OBSERVACION SOBRE LIMITE CON FINCAS PARTICULARES.

El límite de este monte con fincas particulares no puede ser muy preciso si se tiene en cuenta que éstas han invadido terrenos de monte que han sido parceladas. Se ha llegado con los límites de éste hasta donde existe seguridad o duda razonable de que pueda pertenecer al monte de referencia.

En caso de que este monte llegara a ser calificado como vecinal en mano común, tal vez fuera necesario un deslinde parcial en tal colindancia con particulares, siguiendo los criterios tenidos en cuenta en tal calificación.



XURADO PROVINCIAL DE MONTES VECIÑAIS EN MAN COMÚN.

Expediente nº: 11/2017

RESOLUCIÓN

PRESIDENTE:

M^a Olga Iglesias Fontal

VOGAIS:

Josefina Pereira de la Riera

Antonio José López-Acuña Herrero

Carlos Vázquez Díaz

SECRETARIA:

Lucía Belver Quiroga

Na cidade de Lugo, o día **8 de novembro de 2018**, o Xurado Provincial de Montes Veciñais en Man Común, constituído polas persoas que á marxe se relacionan, reunido na sala de xuntas da Xefatura Territorial da Consellería do Medio Rural, adoptou a seguinte **RESOLUCIÓN**:

Visto no día da data o expediente número 11/2017 para a posible clasificación como veciñal en man común do monte **PACIOS-AMPLIACIÓN**, no concello de **BEGONTE**, iniciado por acordo do xurado do 13 de decembro de 2017, sendo vogal instrutor Carlos Vázquez Díaz, e resultando os seguintes:

ANTECEDENTES DE FEITO

PRIMEIRO: Na sesión do 13-12-2017 o xurado acorda a iniciación do expediente 11/2017 a petición de Francisco Lorenzo Gayoso, secretario da comunidade de Pacios, propietaria do MVMC *Carballosa, Monte Redondo e Campo de Vilaflors, Costa de Rañal, Cobas e Ribeiras*. Na mesma sesión, Carlos Vázquez Díaz e é nomeado instrutor do expediente e acepta o cargo o 12-3-2018.

SEGUNDO: O 19-6-2018 solicítase ao Servizo de Montes, da Xefatura Territorial da Consellería do Medio Rural, certificación relativa a se o monte de referencia figura incluído ou non no catálogo dos de Utilidade Pública da provincia de **Lugo**.

TERCEIRO: O día 19-6-2018 recíbese un certificado do Servizo de montes, da Xefatura Territorial da Consellería do Medio Rural, no que consta que o monte **PACIOS (ampliación)** non figura incluído no catálogo dos de utilidade Pública da provincia de **Lugo**.

CUARTO: O día 19-6-2018 solicítanselle os seguintes documentos ao **Rexistro da Propiedade de Vilalba**:

- Certificación dos asentos que poidan afectar ao terreo en cuestión, con indicación do nome das persoas a favor das que estea inscrito, título de adquisición, liberdade de gravames ou cargas de calquera clase, inscritas ou anotadas, e que estean vixentes na actualidade, segundo os asentos
- Certificación de se algunha das devanditas cargas fora obxecto de transmisión ou estivese afecta a algunha responsabilidade, e as limitacións de dominio e condicións ou accións resolutorias ou rescisorias que estean vixentes na actualidade.

QUINTO: O día 3-7-2018 recíbese unha notificación do rexistro da propiedade na que fai constar que coas referencias catastrais facilitadas non figuran inscricións. Así mesmo, informa que hai un predio inscrito a nome de Antonio Grandío López, se ben non é posible asegurar que sexa algunha das parcelas obxecto de clasificación.

SEXTO: O día 17-9-2018 comunícaselle a iniciación do expediente ao **Servizo de Montes**, da Xefatura Territorial da Consellería do Medio Rural.



SÉTIMO: O día 18-9-2018 comunícaselle ao **Concello de Begonte** a iniciación do expediente con indicación de que figura como titular catastral da parcela **27007A018001000000GX**. Así mesmo, envíaselle un **edicto** para a súa colocación no taboleiro de anuncios do concello, nos lugares de costume e nos asentamentos dos lugares e parroquia aos que pertence o monte.

OITAVO: O día 17-9-2018 comunícase a iniciación do expediente a Cándida Alvariño Novo, presidenta da comunidade de Pacios.

NOVENO: O día 18-9-2018 comunícase a iniciación do expediente a **Antonio Grandío López**, por figurar como titular catastral da parcela **27007A021000190000GQ** e pola inscrición do predio denominado Campo Feira (núm. 4839 no Rexistro da Propiedade de Vilalba), que podería estar afectado.

DÉCIMO: O día 17-9-2018 comunícase a iniciación do expediente a **Herdeiros de Josefa Veiga Blanco**, por figurar como titular catastral da parcela **27007A021002010000GS**

DÉCIMO PRIMEIRO: O día 18-9-2018 comunícase a iniciación do expediente ao **Rexistro da Propiedade de Vilalba** e solicítase a **ANOTACIÓN PREVENTIVA**.

DÉCIMO SEGUNDO: O día 28-9-2018 é publicado no DOG número 186 o anuncio da iniciación do expediente de clasificación do monte **PACIOS (ampliación)**

DÉCIMO TERCEIRO: O día 28-9-2018 ten entrada un comunicado do Concello de Begonte no que informa sobre o acordo, tomado o 19-1-2006 pola corporación municipal, de declarar que as parcelas catastrais encravadas nos montes de Pacios, que figuran a nome do concello, non son de titularidade municipal e que deben incorporarse aos montes veciñais en man común de Pacios.

DÉCIMO CUARTO: O día 11-10-2018 comunícaselle á comunidade de San Breixo o dereito á elección de dúas persoas que poderán asistir (con voz pero sen voto) á reunión do xurado na que se estude o expediente do monte **PACIOS (ampliación)**.

DÉCIMO QUINTO: O día 22-10-2018 ten entrada un escrito da comunidade de Pacios mediante o que comunican que os vogais representantes para asistir á reunión do xurado serán: Javier López Fernández e Arturo Rodríguez Roca.

DÉCIMO SEXO: Non foron presentadas alegacións en contra.

FUNDAMENTOS DE DEREITO

1. O Xurado Provincial de Montes Veciñais en Man Común ten competencia e xurisdición para coñecer o expediente. Esta competencia élle atribuída polo artigo 9 da Lei 13/1989, do 10 de outubro, de montes veciñais en man común.
2. De acordo co artigo 1º da devandita lei, son montes veciñais en man común os que, con independencia da súa orixe, as súas posibilidades produtivas, o seu aproveitamento actual e a súa vocación agraria, pertencen á agrupacións veciñais na súa cualidade de grupos sociais e non como entidades administrativas, e se veñan aproveitando consuetudinariamente en réxime de comunidade sen asignación de cotas polos membros daquelas na súa condición de veciños.



3. Examinada a documentación do presente expediente, e posto que non constan alegacións en contra da clasificación, cabe manter o comprobado no estudo previo realizado polo Servizo de Montes coa elaboración da carpeta-ficha.

Vistos os antecedentes de feito e os fundamentos de dereito anteriores, o Xurado Provincial de Montes Veciñais en Man Común, **RESOLVE:**

CLASIFICAR como veciñal en man común o monte coas seguintes características:

Nome: PACIOS (ampliación)
Pertenza: Veciños da parroquia de Pacios
Parroquia: Pacios
Concello: Begonte
Superficie: 0,74 hectáreas

Parcelas de ampliación e estremas:

Parcelas a clasificar	Linde	Parcelas estremeiras
27007A021000190000GQ	Norte	27007A02100201
	Leste	27007A02109005 (camiño)
	Sur	27007A02109005 (camiño)
	Oeste	27007A02109017 (camiño)
27007A021002010000GS	Norte	27007A02100018
	Leste	27007A02100022 27007A02100023 27007A02100025
	Sur	27007A02109015 (nacional VI)
	Oeste	27007A02100200 27007A02100020
27007A018001000000GX	Norte	27007A02109017 (camiño)
	Leste	27007A02109017 (camiño)
	Sur	27007A01809008 (camiño)
	Oeste	27007A01800107

Tendo en conta esta ampliación, o **MVMC da comunidade de Pacios** conta cunha superficie de **537 hectáreas**.

Lugo, 8 de novembro de 2018



4781000

602500



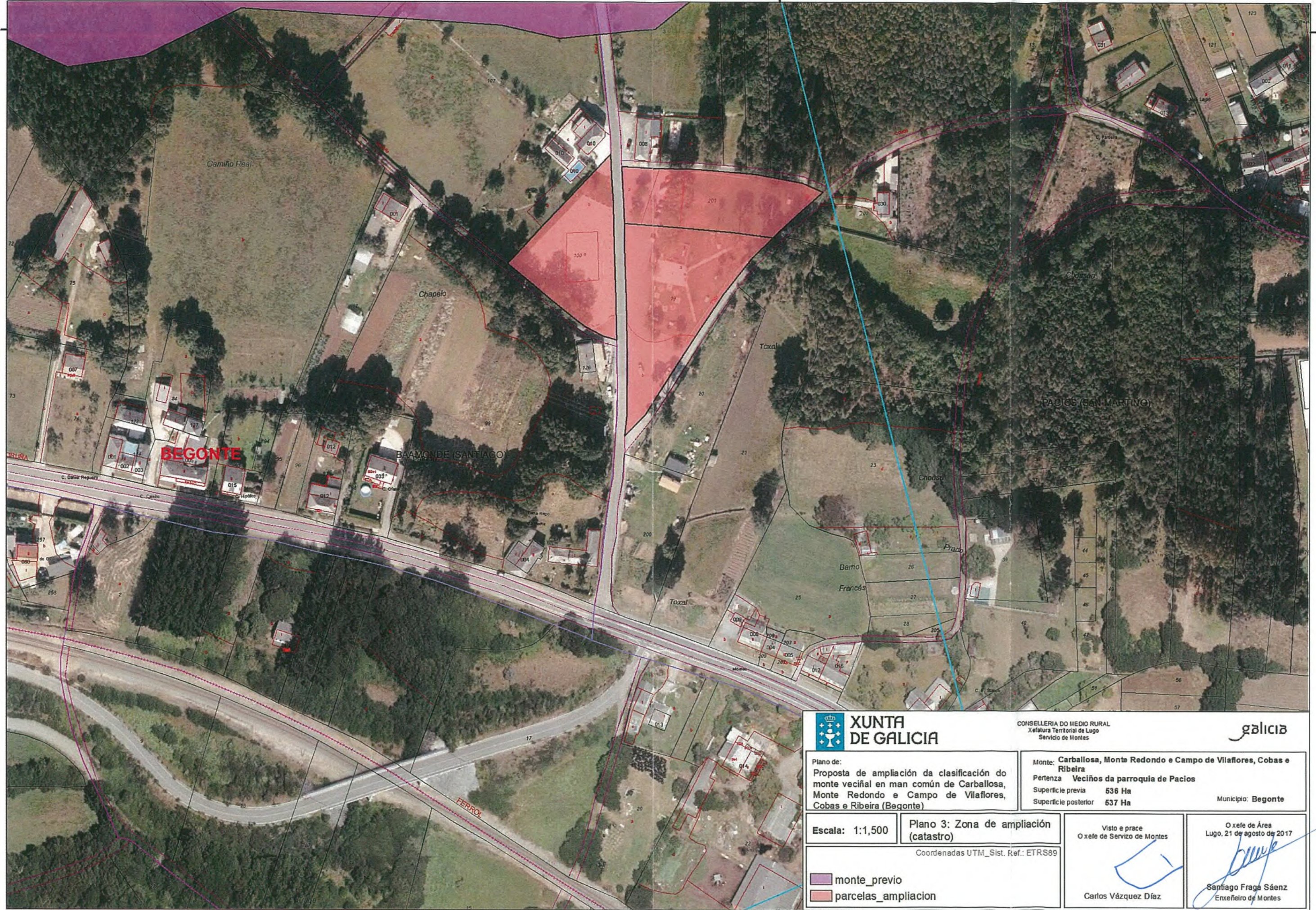

4781000

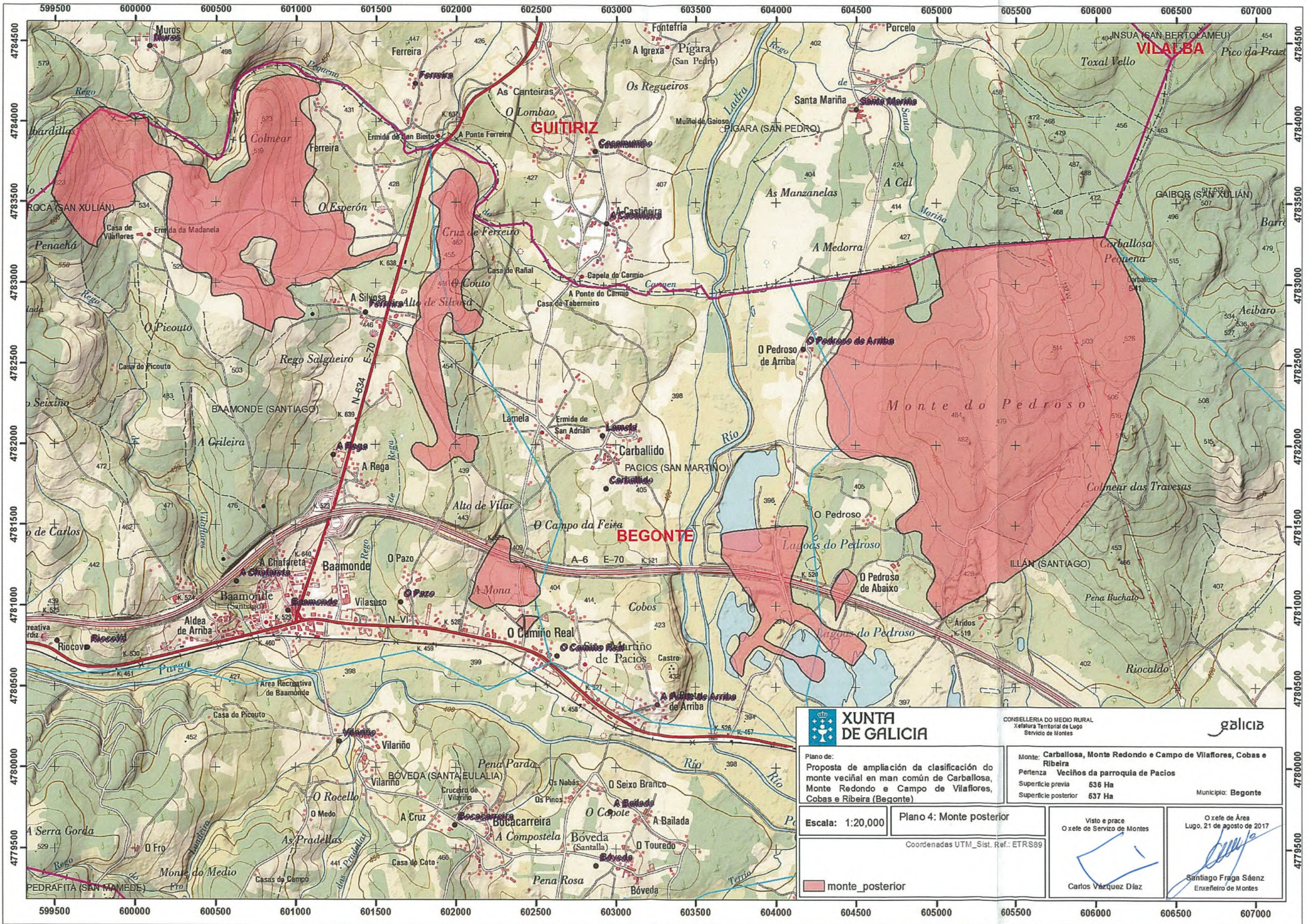

602500

 XUNTA DE GALICIA		CONSELLERÍA DO MEDIO RURAL Xefatura Territorial de Lugo Servizo de Montes		
Plano de: Proposta de ampliación da clasificación do monte veciñal en man común de Carballosa, Monte Redondo e Campo de Vilaflors, Cobas e Ribeira (Begonte)		Monte: Carballosa, Monte Redondo e Campo de Vilaflors, Cobas e Ribeira Pertenza: Veciños da parroquia de Pacios Superficie previa: 536 Ha Superficie posterior: 637 Ha		Municipio: Begonte
Escala: 1:1,500	Plano 3: Zona de ampliación (catastro) Coordenadas UTM_Sist. Ref.: ETRS89	Visto e prace O xefe de Servizo de Montes 		O xefe de Área Lugo, 21 de agosto de 2017 
monte_previo parcelas ampliacion		Carlos Vázquez Díez		Santiago Fraga Sáenz Enxeñeiro de Montes

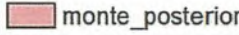

 XUNTA DE GALICIA		CONSELLERÍA DO MEDIO RURAL Xefatura Territorial de Lugo Servizo de Montes			
Plano de: Proposta de ampliación da clasificación do monte veciñal en man común de Carballosa, Monte Redondo e Campo de Vilaflores, Cobas e Ribeira (Begonte)		Monte: Carballosa, Monte Redondo e Campo de Vilaflores, Cobas e Ribeira Pertenza: Veciños da parroquia de Pacios Superficie previa: 536 Ha Superficie posterior: 537 Ha		Municipio: Begonte	
Escala: 1:20,000		Plano 4: Monte posterior		Visto e prace O xefe de Servizo de Montes  Carlos Vázquez Díaz	
Coordenadas UTM_Sist. Ref.: ETRS89		O xefe de Área Lugo, 21 de agosto de 2017  Santiago Fraga Sáenz Enxeñeiro de Montes			
 monte_posterior					