

17. Xunavouill. 28/10/12.

GOBIERNO CIVIL  
DE  
ORENSE

Jurado P. de Montes en Mano Común

En sesión celebrada en la fecha que se indica, se adoptó el siguiente

ACUERDO

En la Ciudad de Orense, a 28 de Mayo de 1.980.

Visto, en el día de la fecha, por el Jurado Provincial de Montes en Mano Común, con asistencia de los señores que constan en acta, el presente expediente de clasificación de los montes denominados: "CASTRO PUJANDO" y "TARDELES"

tramitado a instancia de la Administración Forestal, como perteneciente en régimen de comunidad germánica a los vecinos de Pardeconde.

RESULTANDO: Que por los Servicios de Investigación Forestal se confeccionó la carpeta-ficha de los montes objeto de este expediente, conteniendo el croquis "mosaico" de fotografías aéreas, la situación jurídico-administrativa, con un estudio histórico de la evolución de la propiedad colectiva vecinal, estado de los montes en relación al Catálogo, Inventario y Registro de la Propiedad y la posición de la Administración Municipal, situación de hecho, para llegar a la conclusión de que tales montes son claramente definibles como montes vecinales en mano común, porque la posesión vecinal es pacífica y no interrumpida, desde tiempo inmemorial, en concepto de dueños, porque tienen una procedencia foral, porque la propiedad ha permanecido indivisa y los aprovechamientos vienen siendo mancomunados, ligados a la condición de vecinos de sus beneficiarios, sin fijación de cuotas específicas; porque el Ayuntamiento presta aquiescencia a la posible calificación de vecinales en mano común.

RESULTANDO: Que en sesión del Jurado Provincial, de fecha 30 de Enero de 1.980 se acordó iniciar expediente para la clasificación de los montes de referencia, designando como instructor a Don OVIDIO CHAMOSA - SARANDESES - quien aceptó el cargo y procedió a su tramitación, librándose mandamiento para la anotación preventiva en el Registro de la Propiedad del Partido; también se acordó oír a todas las personas, organismos y corporaciones interesados, librándose comunicaciones a tal fin, dirigidas al Sr. Alcalde del Término municipal; Presidente de la Junta de Comunidad o Alcalde Pedáneo, Presidente de la Hermandad Sindical de Labradores y Ganaderos, Diputación Provincial y Sr. Ingeniero-Jefe del I. C. O. N. A., publicándose edictos en el Boletín Oficial de la Provincia y en el Tablón de Anuncios del Ayuntamiento. No habiendo comparecido ninguna de las partes afectadas.



RESULTANDO: Que en la tramitación del presente expediente se han cumplido las formalidades legales, especialmente cuanto dispone la Ley de Montes en Mano Común, de 27 de julio de 1968, y el Reglamento para su aplicación, de 26 de febrero de 1970, así como lo establecido en la Ley de Procedimiento Administrativo, de 17 de julio de 1958.

VISTOS, los preceptos citados y demás disposiciones de general aplicación.

CONSIDERANDO: Que el Jurado Provincial de Montes en Mano Común tiene jurisdicción y competencia para conocer del presente expediente de clasificación de los montes que tengan tal carácter, a tenor de lo dispuesto en el art.º 10 de la Ley citada y el art.º 10 de su reglamento.

CONSIDERANDO: Que la Administración Forestal es parte legítima para solicitar la iniciación del presente expediente de clasificación de los montes como vecinales en régimen de comunidad germánica o mano común, como así lo reconoce el art.º 11 de la citada Ley de Montes en Mano Común.

CONSIDERANDO: Que el tipo de comunidad germánica que instituye la Ley de Montes en Mano Común, inspirada en el reconocimiento que de esta comunidad ha hecho el Tribunal Supremo, entre otras, en las Sentencias de 22 de diciembre de 1926, 28 de diciembre de 1957, 30 de septiembre de 1958 y muy especialmente en la de 2 de febrero de 1965, tiene como características esenciales las siguientes: 1.ª) .- Los condóminos están unidos por vínculos personales de vecindad, agrupados en parroquias, aldeas, lugares, caseríos o barrios; no constituidos formalmente en Entidades Municipales. 2.ª) .- Que, por tanto, el número de titulares es variable e indeterminado. 3.ª) .- Que el patrimonio colectivo sea utilizado y aprovechado por la cualidad de miembro de la agrupación vecinal, faltando la idea de cuota en el sentido jurídico romano. 4.ª) .- Que el patrimonio y la participación es inalienable e intransferible y se pierde al perder la cualidad de vecino. 5.ª) .- La comunidad es indisoluble, los comuneros no pueden pedir ni ejercitar la "actio communi dividundo".

CONSIDERANDO: Que de las actuaciones practicadas resulta acreditado que el monte denominado "CASTRO PUJANDO" y "TARDELES", objeto de este expediente, reúnen todas las características anteriormente enumeradas que definen la propiedad colectiva, modalidad germánica o mano común, por haber venido siendo aprovechado, consuetudinariamente en régimen de comunidad y mancomunadamente por los integrantes de las agrupaciones vecinales de PARDECONDE; por lo que, de conformidad con la Ley de Montes Vecinales en Mano Común de 27 de Julio de 1.968, procede su clasificación como tal.

EL JURADO PROVINCIAL DE MONTES EN MANO COMUN, a la vista de los antecedentes y fundamentos de derecho expuestos, ACUERDA:

CLASIFICAR los montes denominados "CASTRO PUJANDO" y "TARDELES", de 283 Has., de superficie, cuyos linderos son: Norte, términos municipales de Nogueira de Ramuín y Parada del Sil desde Outeiro dos Cachós, por Marco Vello a Campo de Eirado; Este, Monte "Eirado" de Cacharrequille, "Fontes Vellas" de Reboreda y "Costa" de San Pedro, desde Campo Eirado, por Peñas Vastas hasta Trapeliñas; Sur, fincas particulares y términos de las parroquias de Junquera de Espadanedo y de Niñodagua (Paradela), desde Trapeliñas, por el S. de Tardeses y bordeando las fincas próximas a Pardeconde, hasta llegar al río das Seixas; y Oeste, término municipal de Esgos, por el río das Seixas hasta Outeiro dos Cachós. Se le clasifica como perteneciente, mancomunadamente, a los vecinos de PARDECONDE, en régimen de comunidad germánica o mano común. Inclúyasele en la relación de montes vecinales.

Notifíquese esta resolución al Sr. Alcalde, Presidente o Representante de la Comunidad y Sr. Ingeniero-Jefe del I. C. O. N. A., a los que se les hará saber que contra esta resolución pueden interponer el recurso contencioso-administrativo, ante la Sala correspondiente de la Audiencia Territorial de La Coruña, en el plazo de DOS MESES, previo el de reposición ante este Jurado Provincial, en el plazo de UN MES, a partir del día siguiente a su notificación.

Sr.

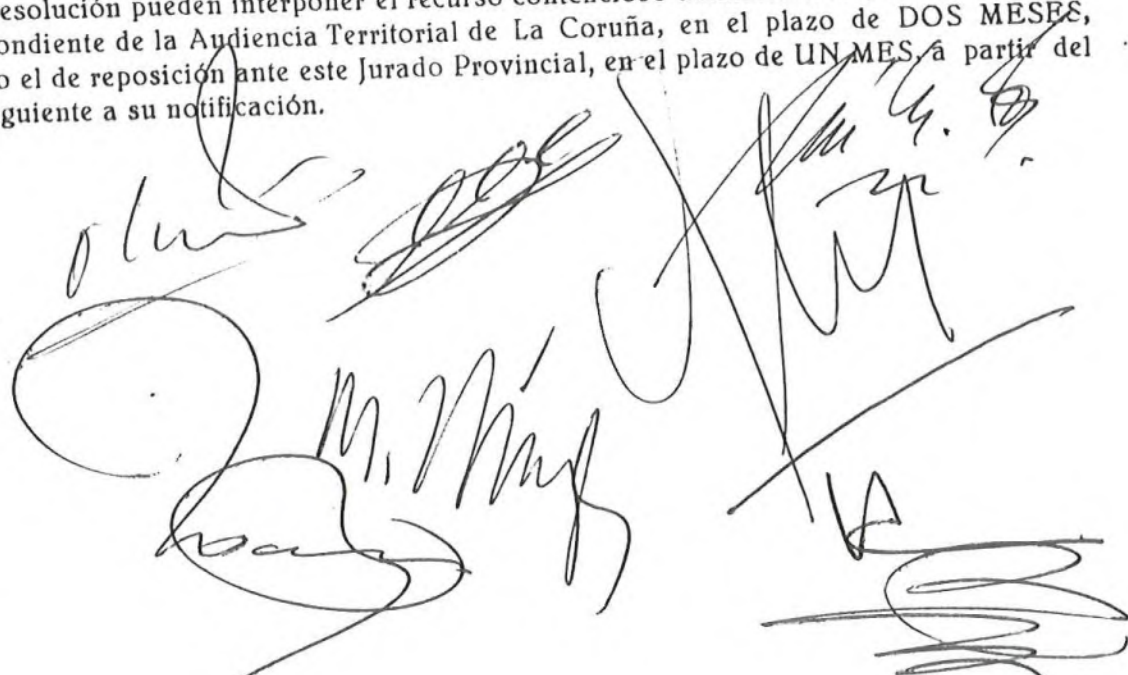
The bottom half of the document features several handwritten signatures in black ink. On the left, there is a circular stamp, partially obscured, with some illegible text inside. The signatures are written over the text and extend across the width of the page. One signature in the center appears to be 'M. N. N.' or similar. There are also some scribbles and lines that do not form clear signatures.

Fcl<sup>o</sup>: Saturnino Fdez. Gley.

Saturanio Resuñal

~~Hernando~~

Autonio Torres

GO



Jurado

N

Prov.*	Munic.*	Comunidad Prop.*	N.º monte
OR	38	3	1

CLAVE DEL MONTE

### 3.- ESTADO FISICO

R.C. Índice

#### 3.1 SITUACION. ALTITUD. ACCESOS.

Este monte "CASTRO PUJANDO" de vecinos de PARDE-  
CONDE está situado al E. y N. de este lugar y  
sus fincas particulares, formado por las lomas y  
ladetas que suben hacia el N. hasta la divisoria  
con los términos municipales de Nogueira de Ra-  
muán y Parada de Sil, por Outeiro dos Cachos,  
Marco Vello y Campo de Eirado, prolongándose ha-  
cia el E. con el también llamado monte "Eirado".

El terreno es bastante accidentado, con pendien-  
tes relativamente fuertes y altitudes comprendi-  
das entre los 750 y 1.154 m.

Además de los caminos de servicio desde Pardecon-  
de, tiene acceso por pistas forestales a través  
de este pueblo y por el alto a través de Noguei-  
ra de Ramuán y el monte "Carballos da Portela"  
de Parada de Sil.

#### 3.2 SUPERFICIE. ALTITUD. ACCESOS.

En conjunto, 283 Has., obtenidas mediante plani-  
metrado sobre 1/25.000.

#### 3.3 LINDEROS.

- N.- Términos municipales de Nogueira de Ramuán  
y de Parada de Sil.
- E.- Montes "Eirado" de vecinos de Cacharrequille,  
"Fontes Vellas" de vecinos de Reboreda, y  
"Costa" de vecinos de San Pedro.
- S.- Fincas particulares y términos de las parro-  
quias de Junquera de Espadafredo y de Niño-  
daguía (Paradela).
- O.- Término municipal de Espos.

Prov.	Muníc.	Comunidad Prop.	N.º monte
OR	38	3	1

Ref. in B. r

CLAVE DEL MONTE

3.4 DESCRIPCION DEL PERIMETRO.

El perímetro del conjunto de estos montes de PARDECONDE, que pueden ser llamados "CASTRO PUJANDO y TARDELES", puede describirse empezando por el extremo NO. en Outeiro dos Cachos, donde están las "tres rayas" de este término municipal de Junquera de Espadafedo, con los de Esgos y Nogueira de Ramuín.

Por el N. divide con término municipal de Nogueira de Ramuín desde Outeiro dos Cachos hasta Marco Vello, donde ya entra término municipal de Parada de Sil con el que sigue hasta Campo de Eirado.

Por el E. divide primero con el monte "Eirado" de vecinos de Cacharrequille, desde Campo de Eirado bajando hacia el S. por una vaguada y un camino hacia el río da Freca, por el que faldea por arriba de fincas particulares, siguiendo después con monte "Fontes Vellas" de vecinos de Reboreda faldeando a media ladera por Peñas Vastas, donde ya entra monte "Costa" de vecinos de San Pedro, con el que baja hasta Trapeliñas.

Por el S., desde Trapeliñas, sigue la poligonal de las fincas particulares hacia el O. por el S. de Tardeles y bordeando las fincas próximas al lugar de Pardeconde hasta llegar al río das Seixas.

Por el O. divide con término municipal de Esgos subiendo por el río das Seixas y llegando a Outeiro dos Cachos, donde se comenzó.

3.5 OBSERVACION SOBRE LIMITE CON FINCAS PARTICULARES

El límite de estos montes de PARDECONDE con fincas particulares no puede ser muy preciso si se tiene en cuenta que algunas de éstas ocupan antiguos terrenos del monte comunal; En consecuencia se ha llegado con los límites de éste hasta donde hay seguridad o duda razonable de que puede pertenecer al mismo.

En el caso de que estos montes lleguen a ser calificados como vecinales en mano común, tal vez

Prov.*	Munic.*	Comunidad Prop.*	N° monte

Ref \* Indice

CLAVE DEL MONTE

• • •  
3.5

necesario un deslinde parcial en tal colindancia con particulares, siguiendo los criterios tenidos en cuenta en tal calificación.

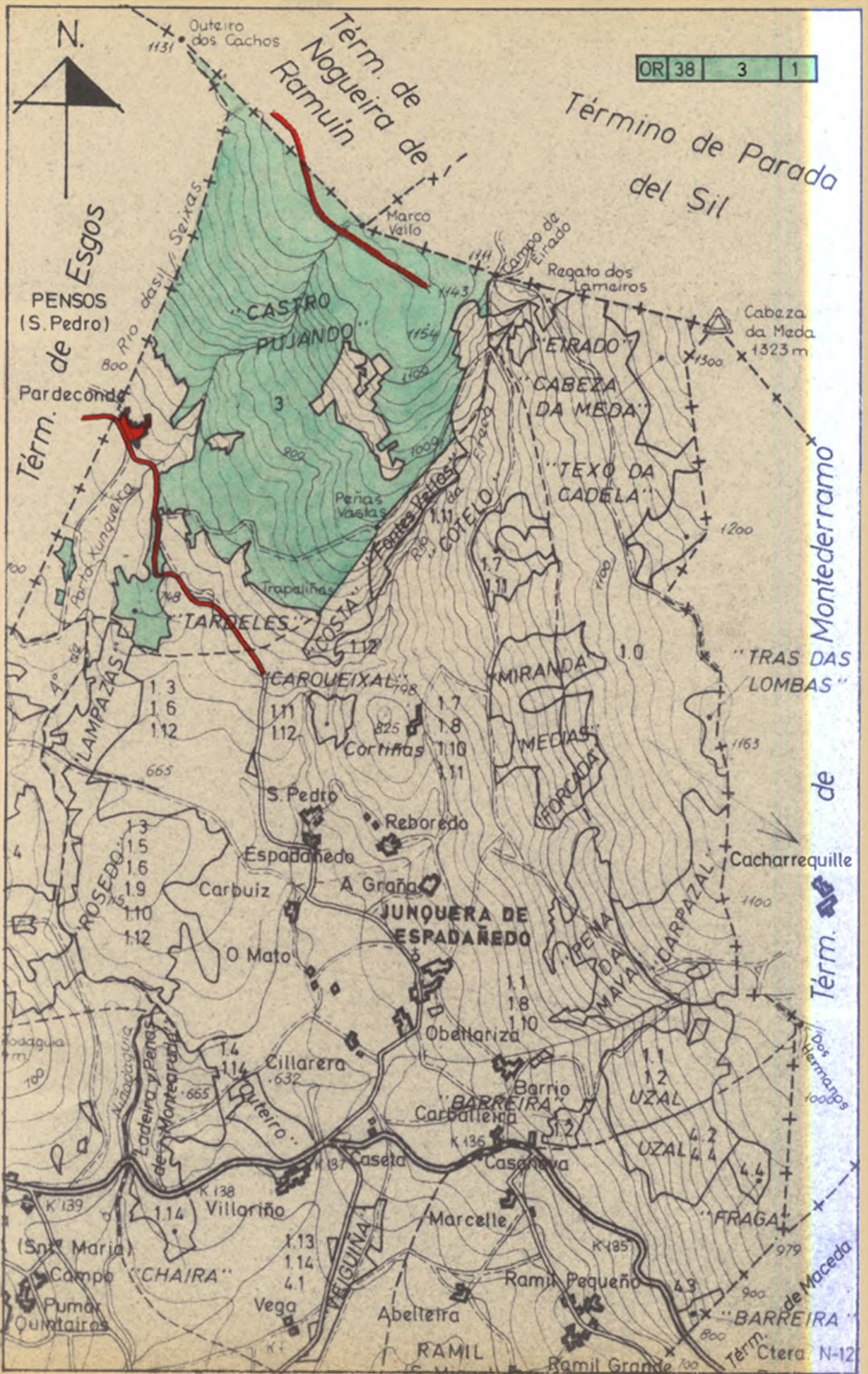

Término de Esgos  
PENSOS (S. Pedro)  
Pardeonda

Término de Nogueira de Ramuín

Término de Parada del Sil

Término de Montederrama de

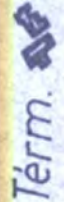

Término de Ctera N-12

"CASTRO PUJANDO"

"ETRADO"  
"CABEZA DA MEDA"

"TEXO DA CADELA"

"LAMPAZAS"

"CARQUEIXAL"

"MIRANDA"

"TRAS DAS LOMBAS"

"ROSEBO"

"S. Pedro"

"MEDIAS"

"Espadañado"

"JUNQUERA DE ESPADAÑEDO"

"FORCADA"

"Carbuiz"

"O Mato"

"PENADA MAYA"

"CARPAZAL"

"Ladeira y Penas des Montearuía"

"Cillarera"

"PEÑA MADA"

"Outeiro"

"Obellariza"

"BARREIRA"

"UZAL"

"UZAL"

"FRAGA"

"CHAIRA"

"Villoriño"

"Casela"

"Casanova"

"Marcelle"

"Abelleira"

"RAMIL"

"Ramil Pequeno"

"Ramil Grande"

"BARREIRA"

"RAMIL"

"RAMIL"

"RAMIL"

"de Maceda"

"Ctera N-12"

**Iván Rodríguez Jiménez**, secretario do Xurado Provincial de clasificación de montes veciñais en man común de Ourense

**CERTIFICO:**

Que na sesión do **23 de novembro de 2021** o Xurado adoptou, entre outros, o seguinte acordo:

**VIII.-** Solicitud de deslinde entre o MVMC "Castro Puxando e Tardelos" e o MVMC "A Freca", no Concello de Xunqueira de Espadañedo.

O Servizo de Montes, en data 19 de outubro de 2021, emitiu informe favorable sobre a referida solicitude, se ben coas seguintes consideracións:

- Obsérvase un erro material na coordenada X do vértice 1, xa que inclúe 7 cifras enteiras en lugar de 6 (X: 6.313.126,3). Cotexada a coordenada coa que figura no plano achegado, compróbase que a coordenada correcta é X: 613.126,3.

- O vértice 1 atópase nun terreo que non está clasificado coma MVMC; polo tanto, unicamente servirá de referencia para establecer a dirección na liña de deslindamento, sen considerarse a totalidade do tramo 1-2 coma límite entre MVMC.

Polo que o Xurado Provincial aprobou a solicitude de deslinde, de acordo co citado informe do Servizo de Montes.

Vº. e praxe  
O Presidente do Xurado

Luis Jorge Álvarez Ferro



**VI. ANUNCIOS****A) ADMINISTRACIÓN AUTONÓMICA****CONSELLERÍA DO MEDIO RURAL**

*ANUNCIO do 4 de febreiro de 2022, do Xurado Provincial de Clasificación de Montes Veciñais en Man Común de Ourense, polo que se publica a Resolución do 3 de febreiro de 2022 relativa ao acto de conciliación formulada polos representantes dos montes veciñais en man común MVMC Castro Puxando e Tardeles, pertencente á CMVMC de Pardeconde, e o MVMC A Freca, pertencente á CMVMC de San Pedro, A Reboreda, Carbuíz e Espadanedo, no concello de Xunqueira de Espadanedo.*

Examinada a solicitude de deslindamento formulada polos representantes do MVMC Castro Puxando e Tardeles, pertencente á CMVMC de Pardeconde, e o MVMC A Freca, pertencente á CMVMC de San Pedro, A Reboreda, Carbuíz e Espadanedo, no concello de Xunqueira de Espadanedo, resultan os seguintes

Feitos:

Primeiro. O día 7 de febreiro de 2018 a CMVMC de Pardeconde presentou un escrito (entrada 678/RX 319365) no Rexistro da Xefatura Territorial do Medio Rural, Área Forestal de Ourense. Nel solicita que se tramite o deslindamento realizado entre o MVMC Castro Puxando e Tardeles e o MVMC A Freca, no concello de Xunqueira de Espadanedo.

Coa solicitude achegou a seguinte documentación:

- Acta de deslindamento.
- Plano catastral sobre ortoimaxe a escala 1:14.000.
- Acta de conciliación levantada no Xulgado de Paz de Xunqueira de Espadanedo.
- Certificacións de aprobación das dúas comunidades.

Segundo. O informe do Servizo de Montes da Xefatura Territorial de Ourense de data 19 de outubro de 2021 fai constar que a documentación achegada corresponde ao deslindamento parcial do perímetro estremeiro entre o MVMC Castro Puxando e Tardeles, pertencente á CMVMC de Pardeconde, e o MVMC A Freca, pertencente á



CMVMC de San Pedro, A Reboreda, Carbuíz e Espadanedo, desde o vértice 1 (o situado máis ao L) ata o vértice 4 (o situado máis ao O).

O citado informe considera que a solicitude se axusta ao establecido no artigo 53 da Lei 7/2012, do 28 de xuño, de montes de Galicia.

Polo tanto, o Servizo de Montes propúxoselle ao Xurado a aprobación do deslindamento, ben que coas seguintes observacións:

– Obsérvase un erro material na coordenada X do vértice 1, xa que inclúe 7 cifras enteiras en lugar de 6 (X: 6.313.126,3). Cotexada a coordenada coa que figura no plano achegado, compróbase que a coordenada correcta é X: 613.126,3.

– O vértice 1 (situado nunha «rocha de gran tamaño») atópase nun terreo que non está clasificado como MVMC; polo tanto, unicamente servirá de referencia para establecer a dirección na liña de deslindamento, sen considerarse a totalidade do tramo 1-2 como límite entre MVMC.

Consideracións legais e técnicas:

Primeira. A presente resolución dítase ao abeiro do artigo 53 do Regulamento para a execución da Lei 13/1989, do 10 de outubro, de montes veciñais en man común, aprobado polo Decreto 260/1992, do 4 de setembro, e de conformidade co disposto na Lei 39/2015, do 1 de outubro, do procedemento administrativo común das administracións públicas.

Segunda. O artigo 53 da Lei 7/2012, do 28 de xuño, de montes de Galicia, recolle o procedemento que se deberá seguir no deslindamento entre montes veciñais en man común e establece que o xurado provincial de montes veciñais en man común, logo do exame da documentación presentada, ditará resolución, que será publicada no *Diario Oficial de Galicia* e notificada ás comunidades interesadas.

De acordo cos feitos e fundamentos de dereito expostos, o Xurado Provincial en Man Común acordou por unanimidade o día 23 de novembro de 2021:

Aprobar o acto de conciliación acadado polas xuntas reitoras dos MVMC Castro Puxando e Tardeles, pertencente á CMVMC de Pardeconde, e o MVMC A Freca, pertencente á CMVMC de San Pedro, A Reboreda, Carbuíz e Espadanedo, no Concello de Xunqueira de Espadanedo, de acordo coas consideracións realizadas no informe do Servizo de Montes do 19 de outubro de 2021.



Contra esta resolución, que pon fin á vía administrativa, poderase interpor recurso potestativo de reposición ante o Xurado Provincial de Clasificación de Montes Veciñais en Man Común de Ourense no prazo dun mes, ou ben directamente recurso contencioso-administrativo ante o Xulgado do Contencioso-Administrativo de Ourense, no prazo de dous meses contados desde o día seguinte ao desta notificación, de acordo co disposto nos artigos 123 e 124 da Lei 39/2015, do 1 de outubro, do procedemento administrativo común das administracións públicas, e nos artigos 8 e 46 da Lei 29/1998, do 13 de xullo, reguladora da xurisdición contencioso-administrativa.

Ourense, 4 de febreiro de 2022

Luis Jorge Álvarez Ferro  
Presidente do Xurado Provincial de Clasificación de Montes Veciñais  
en Man Común de Ourense



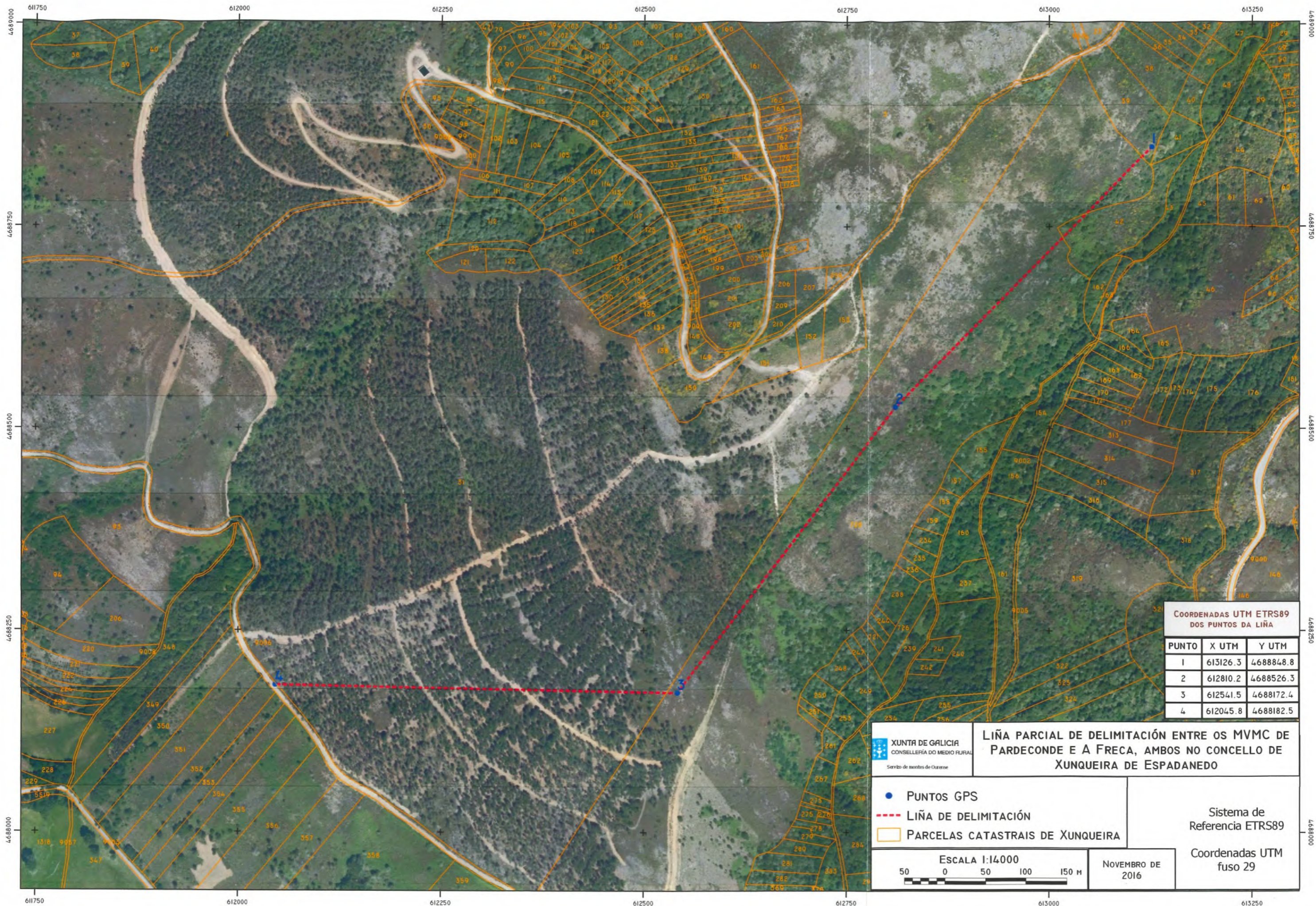

COORDENADAS UTM ETRS89  
DOS PUNTOS DA LIÑA

PUNTO	X UTM	Y UTM
1	613126.3	4688848.8
2	612810.2	4688526.3
3	612541.5	4688172.4
4	612045.8	4688182.5

**XUNTA DE GALICIA**  
CONSELLERÍA DO MEDIO RURAL  
Servizo de montes de Ourense

**LIÑA PARCIAL DE DELIMITACIÓN ENTRE OS MVMC DE PARDECONDE E A FRECA, AMBOS NO CONCELLO DE XUNQUEIRA DE ESPADANEDO**

- PUNTOS GPS
- LIÑA DE DELIMITACIÓN
- ▭ PARCELAS CATASTRAIS DE XUNQUEIRA

Sistema de Referencia ETRS89  
Coordenadas UTM fuso 29

ESCALA 1:14000  
50 0 50 100 150 M

NOVEMBRO DE 2016