

JURADO PROVINCIAL

DE

Montes Vecinales de Mano Común
LUGO

77/77

-En la ciudad de Lugo a treinta de octubre de mil novecientos setenta y ocho, reunido el Jurado Provincial de Montes Vecinales en Mano Común, en la Sala de Juntas del Gobierno Civil, acordó la clasificación del monte "RAIADOIRO" como monte vecinal en mano común a tenor de la siguiente resolución:

- Visto en el día de la fecha el expediente de clasificación del monte "RAIADOIRO" expediente nº 77/77 del ayuntamiento de Baralla, ha promovido a instancia de la Administración Forestal y,

- RESULTANDO.- que con fecha ocho de julio de mil novecientos setenta y siete, el Jurado Provincial de Montes Vecinales en Mano Común, acordó la iniciación y tramitación del expediente de clasificación del monte "RAIADOIRO" designando como Instructor al vocal DON MANUEL MARTINEZ GARRIDO.

RESULTANDO.- que con fecha 15 de septiembre de 1.977, se dictó providencia acordando requerir al ayuntamiento de Baralla, para que aporte:

a) Certificación del Registro de la Propiedad, relativa a la inscripción del monte "RAIADOIRO" de 134 Ha. sito en la parroquia de Villachambre.

b) Certificación del Inventario de Bienes Municipales, relativa al monte "RAIADOIRO", c) Certificación del acuerdo municipal relativo al Consorcio con la Administración Forestal para la repoblación de dicho monte.

- RESULTANDO.- que con fecha 15 de septiembre de 1.977, se acordó recibir de la Administración Forestal I.C.C.N.A. certificación relativa a si el monte "RAIADOIRO" figura incluido en el Catálogo de los de Utilidad Pública de la provincia de Lugo.

RESULTANDO.- que con fecha 15 de septiembre de 1.977, se dictó providencia acordando la publicación de edicto en el B.O. de la provincia y en el ayuntamiento de Baralla, poniendo en conocimiento de todos los interesados la incoación del presente expediente de clasificación a fin de que pudieran comparecer e intervenir en él, en defensa de sus derechos e intereses.

- RESULTANDO.- que con fecha 30 de septiembre de 1.977, se recibió certificación del Instituto Nacional para la Conservación de la Naturaleza, en la que consta que el monte "RAIADOIRO" sito en la parroquia de Villachambre, ayuntamiento de Baralla, no figura incluido en el Catálogo de los de Utilidad Pública de la provincia de Lugo.

- RESULTANDO.- que con fecha 29 de octubre de 1.977 se recibió ejemplar del B.O. de la provincia nº 248, en el que se inserta edicto del monte "RAIADOIRO", del ayuntamiento de Baralla.

RESULTANDO.- que con fecha 14 de noviembre de 1.977, se recibió escrito firmado por DON JOSE FERNANDEZ Y OTROS, vecinos del lugar de Riosubil, parroquia de San Martín, del municipio de Baralla, diciendo que en el monte denominado "RAIADOIRO" figura incluido los conocidos por "REIGADA" Y "TRIGARIZA" perteneciente a los comparecientes y distintas señeras que enumeran.

Los referidos montes "REIGADA" Y "TRIGARIZA", pertenecen en su casi totalidad a las tres casas de Riosubil que representan los comparecientes, según la proporción que a cada uno pertenece en el referido monte, roturándolo y dejándolo luego en proindiviso para dejarlo para esquilmo, leña y pasto de ganado.

Representan las tres expresadas casas cuarenta y siete sesenta y cuatro avas partes, mientras que los vecinos de Villachambre y Regengo en conjunto, representan solo en dicha propiedad diecisiete setenta y cuatro avas partes, en los febeos de sesenta y cuatro partes en que se divide el citado monte para su aprovechamiento.

Lo que consta en escritura que acompañan otorgada, en San Lorenzo de Lousoa del término de Baleira de 20 de septiembre de 1.887, ente

crito firmado por DON GUILLERMO CORDERO ARIAS, natural de Risubil parroquia de San Martín del municipio de Bralla, en el que comparece en expediente del monte de "RAMADOIRO" en el que dice estar integrado por los montes "REIGADA" y "TRIGARIZA" que a su vez--
- esten formados por senaras, distintas que enumera deca que:

- Aunque fueran incluidas dichas parcelas, desde tiempo inmemorial el viener siendo poseidas en concepto de condominio de tipo romano por la comunidad hereditaria de que forma parte de la casa de BAIXO y los titulares de otras casas que son los únicos vecinos del pueblo.

- Talina suplicando que se acuerde la exclusión de dichas parcelas ó senaras de dicho expediente de clasificación y alternatively piden que en caso de no accederse a la exclusión de los referidos montes "REIGADA" Y "TRIGARIZA", se incluya el reclamante, igual que los otros tres vecinos, en el monte "RAMADOIRO" -- como partícipes en el aprovechamiento de la totalidad de este monte igual que los vecinos de Vilachambre y Reguengo.

- RESULTANDO.- Que con fecha 17 de enero de 1.978, se recibió de bidamente diligenciado por el secretario del ayuntamiento el edicto, acreditando haber estado expuesto quince días al público.

- RESULTANDO.- Que con fecha 14 de enero de 1.978, se recibió -- certificación del ayuntamiento de Neira de José acreditativo de -- que figura inscripto en el Inventario de Bienes Municipales el -- monte "SIERRA DE RAMADOIRA" de una extensión de 217 ha.

- RESULTANDO.- Que con fecha 14 de enero de 1.978, se recibió -- se recibió certificación del ayuntamiento en en el que consta -- la inscripción en el registro de la propiedad del monte "SIERRA -- DE RAMADOIRO" como monte de la parroquia de Arrojo y otras.

- RESULTANDO.- Que con fecha 14 de enero de 1.978, se recibió -- certificado del ayuntamiento de Neira de José en el que consta lo -- acuerdo de la Corporación para Consorcio con la Diputación para la repoblación de 200 ha. del monte "RAMADOIRO".

- RESULTANDO.- Que con fecha 14 de marzo de 1.978, se puso de manifiesto por término de 15 días el expediente a los comparecientes DON JOSE FERNANDEZ FERNANDEZ y DON GUILLERMO CORDERO ARIAS, sin -- que hubiese hecho manifestación alguna.

- RESULTANDO.- Que con fecha 27 de marzo de 1.977, en el expediente de investigación que figure unido en cuerda floja consta con -- parecencia de vecinos de Reguengo, y Vilachambre que manifiestan -- que en términos de estos pueblos, hay unos montes con muchos nombres -- breamientos que en general puede ser llamado "RAMADOIRO", que desde tiempo inmemorial estuvo siempre en posesión del común de los -- vecinos que lo aprovecharon para pastoreo, roza de matorral y cavadas.

- RESULTANDO.- Que en la instrucción del expediente se han cumplido los trámites y formalidades que establecen la Ley de Montes Vecinales en Manero Común, de 27 de julio de 1.968, y su Reglamento -- de 26 de febrero de 1.970, así como la Ley de Procedimiento Administrativo de 17 de julio de 1.958.

- Véase las citadas Leyes y Reglamento y disposiciones de pertinente aplicación.

- CONSIDERANDO.- Que el Jurado Provincial de Montes Vecinales en Manero Común tiene competencia y jurisdicción para conocer del expediente el cual fue promovido por la Administración Forestal con -- capacidad y legitimación para ello, habiéndose formulado la iniciación y tramitación del expediente en lugar, forma y tiempo, todo -- ello a tenor de lo dispuesto en los artículos 10 y 11 de la Ley -- de Montes Vecinales en Manero Común, y 10 y 18 de su Reglamento.

- CONSIDERANDO.- Que para determinar si un monte merece la clasificación de vecinal en manero común, se hace preciso concretar si en el mismo concurren los requisitos reales que establecen la Ley de Montes Vecinales en Manero Común, de su artículo 1º así como el artículo 1º de su Reglamento a saber:

e) Que su pertenencia esté atribuida a determinados vecinos agrupados en aldeas, lugares o parroquias, en calidad de tales, en provincia con independencia de su origen en comunidad germánica o mano común, o) Que tal comunidad de vecinos no esté constituida formalmente en entidad municipal.

CONSIDERANDO.- que el monte "RAÑADOIRO", está perfectamente identificado tanto por el ayuntamiento de Saralla, como por la Administración Forestal y en tal concepto fué consorciado, asimismo fué identificado por los vecinos que comparecieron en el expediente de investigación unido, los cuales se consideraron con derecho a los aprovechamientos que sobre el citado monte puedan obtenerse a partes iguales.

CONSIDERANDO.- que cualquiera que hubiese sido la propiedad de monte en tiempos remotos, los efectos de la prescripción extraordinaria regulada por el artículo 1.959 del Código Civil, legitiman la titularidad de los actuales aprovechadores.

Este Jurado Provincial de Montes Vecinales en Mano Común en sesión del día de la fecha a la vista de los antecedentes y consideraciones reseñadas ha acordado:

1º.- Clasificar el monte "RAÑADOIRO" como se describe en el expediente 77/77, como monte vecinal en mano común, perteneciente a los vecinos de la parroquia de Villedchambre, parroquia de Villedchambre, ayuntamiento de Saralla.

Del referido monte se excluirá previo deslinde, la porción denominada "REIGADA" y "TRIGARIZA", perteneciente a los comarrecientes en el expediente DON JOSE FERNANDEZ FERNANDEZ, DON SECUNDINO DIAZ ARIAS -- DON ALBINO REBALDERIA PEREIRA Y DON GUILLERMO CORDERO ARIAS/

2º.- Que se emita certificación de la resolución firme de este Jurado al Registrador de la Propiedad, para la inscripción del monte a nombre de la comunidad titular del mismo, a tenor de lo dispuesto en el apartado a) del artículo 30 del Reglamento de Montes Vecinales en Mano Común.

Lugo 26 de diciembre de 1.978.

(Handwritten signatures)

(Large handwritten signature)

(Handwritten signature)

(Handwritten signature)

(Large handwritten signature)

(Handwritten signature)

Proy.º	Munic.º	Comunidad Prop.º	N.º Monte
LU	36	28	1

CLAVE DEL MONTE

• 3.- ESTADO FISICO

Ref. Índice

3.1 SITUACION. ALTITUD. ACCESOS.

Estos montes de la parroquia de VILLACHAMBRE es tán formados fundamentalmente por el llamado "RAÑADOIRO DE VILLACHAMBRE", situado en toda la zona E. del término parroquial, comprendiendo la loma del mismo nombre, bajando por las laderas del E. hasta los términos de Riosubil.

El terreno, aunque accidentado, es de pendientes bastante suaves en toda la zona alta, y bastante fuertes en las bajadas hacia el O. hasta las fincas particulares. Las altitudes oscilaen entre los 700 y 914 m.

Los únicos accesos directos son los caminos de servicio desde los pueblos, enlazados por el O. con la carretera N-VI, Madrid-La Coruña, y por el S. con la carretera local de Baralla a Neira.

3.2 SUPERFICIE.

134 Has., obtenidas mediante planimetrado sobre 1/25.000.

3.3 LINDEROS.

N.- Monte "Rañadoiro de Guimarey".

E.- Términos y monte de Riosubil.

S.- Términos y Monte "Rañadoiro de Quintela".

O.- Fincas particulares.

Prov.*	Munic.*	Cantidad Prop.*	N° monte
LU	36	28	1

Ref* Índice	CLAVE DEL MONTE
3.4	<p>DESCRIPCION DEL PERIMETRO.</p> <p>Los únicos límites destacables de este monte "RAÑADOIRO DE VILLACHAMBRE" son:</p> <ul style="list-style-type: none"> - Por el N. divide con monte "RAÑADOIRO DE GUIMAREY" subiendo hacia el E. según una gavia o muro, por Chao, bajando hasta Penas de Carboeira. - Por el E. divide con montes y término de Rio subil faldeando hacia el S. por Penas de Rio subil hasta Fonte de Salgueirín. - Por el S. divide con monte "Rañadoiro de Quintela" y fincas particulares, según una pared bajando hacia el O. hasta las fincas particulares. - Por el O. sigue la poligonal del cierre de las fincas particulares.
3.5	<p>OBSERVACION SOBRE LIMITE CON FINCAS PARTICULARES</p> <p>El límite de estos montes de VILLACHAMBRE con fincas particulares no pueda ser muy preciso si se tiene en cuenta que éstas han invadido terrenos de monte que han sido parcelados, se ha llegado con los límites de éste hasta donde existe seguridad o duda razonable de que pueda pertenecer al monte de referencia.</p> <p>En caso de que este monte llegara a ser calificado como vecinal en mano común, tal vez fuera necesario un deslinde parcial en tal colindancia con particulares, siguiendo los criterios tenidos en cuenta en tal calificación.</p>

Término de Castrolverde

Término de Bateira

LU 36 28 1

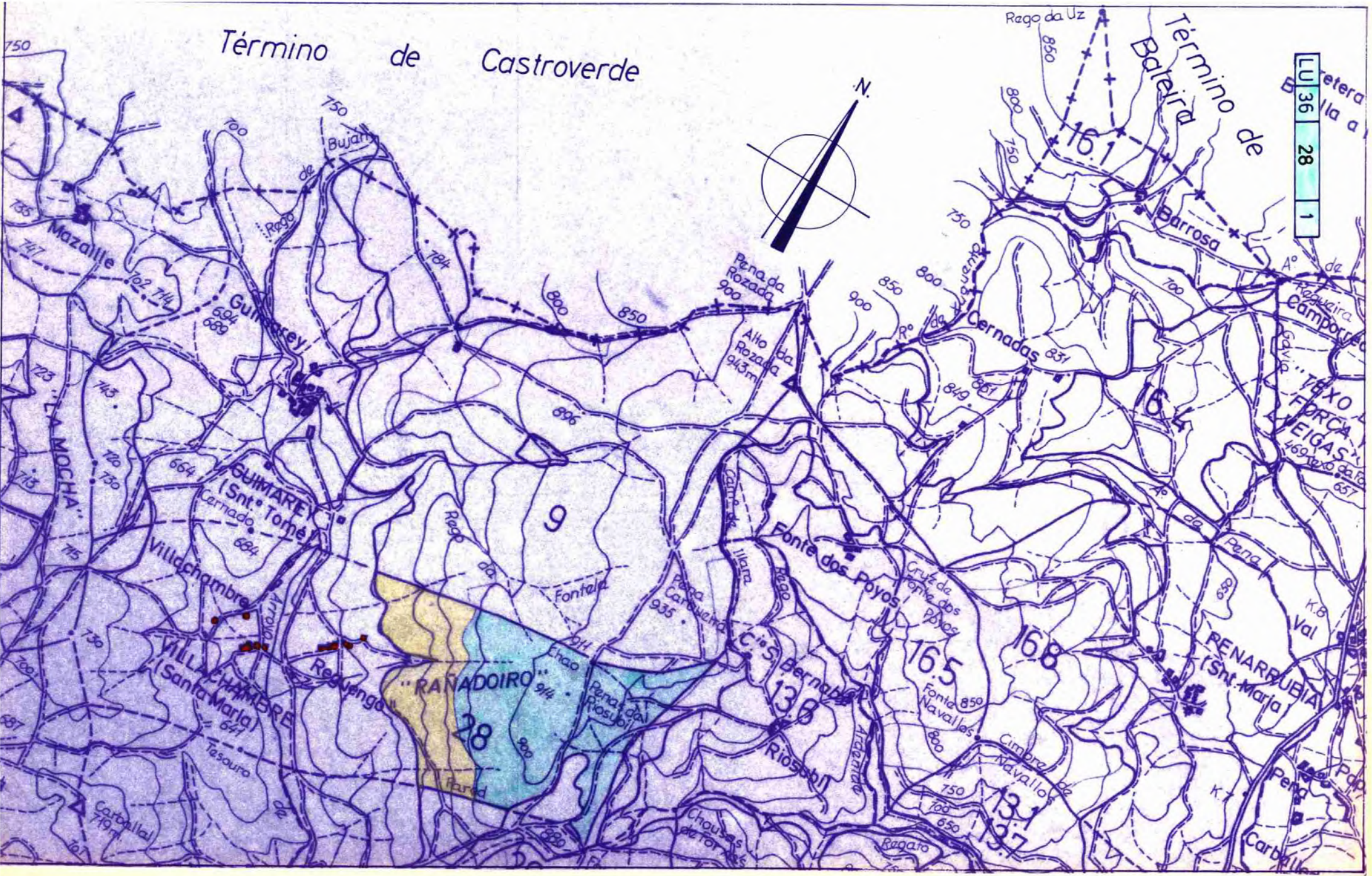

750

700

735

723

715

730

730

700

700

700

700

700

700

700

750

784

715

730

730

730

700

700

700

700

700

700

700

750

784

715

730

730

730

700

700

700

700

700

700

700

750

784

715

730

730

730

700

700

700

700

700

700

700

750

784

715

730

730

730

700

700

700

700

700

700

700

750

784

715

730

730

730

700

700

700

700

700

700

700

750

784

715

730

730

730

700

700

700

700

700

700

700

750

784

715

730

730

730

700

700

700

700

700

700

700

750

784

715

730

730

730

700

700

700

700

700

700

700

750

784

715

730

730

730

700

700

700

700

700

700

700

750

784

715

730

730

730

700

700

700

700

700

700

700

750

784

715

730

730

730

700

700

700

700

700

700

700

750

784

715

730

730

730

700

700

700

700

700

700

700

750

784

715

730

730

730

700

700

700

700

700

700

700

750

784

715

730

730

730

700

700

700

700

700

700

700

750

784

715

730

730

730

700

700

700

700

700

700

700

750

784

715

730

730

730

700

700

700

700

700

700

700

750

784

715

730

730

730

700

700

700

700

700

700

700

750

784

715

730

730

730

700

700

700

700

700

700

700

750

784

715

730

730

730

700

700

700

700

700

700

700

750

784

715

730

730

730

700

700

700

700

700

700

700

750

784

715

730

730

730

700

700

700

700

700

700

700

750

784

715

730

730

730

700

700

700

700

700

700

700

750

784

715

730

730

730

700

700

700

700

700

700

700

750

784

715

730

730

730

700

700

700

700

700

700

700

750

784

715

730

730

730

700

700

700

700

700

XEFATURA TERRITORIAL DE LUGO Anuncio de notificación do 31 de marzo de 2017 en procedementos ANUNCIO do 31 de marzo de 2017, do Xurado Provincial de Clasificación de Montes Veciñais en Man Común de Lugo, polo que se comunican aos posibles titulares de dereitos e intereses os acordos adoptados por este xurado, relativos a **deslindamentos entre montes veciñais en man común** (expediente 77/77 e seis máis).

Na sesión celebrada polo Xurado o día 15 de marzo de 2017 figuran os seguintes acordos:

Monte **Rañadoiro (expediente 77/77)**, pertencente aos veciños da parroquia de Vilachambre, do concello de Baralla, clasificado polo Xurado con data do 30 de outubro de 1978, e monte **Rañadoiro (expediente 75/77)**, pertencente aos veciños do lugar de Quintela, no termo municipal de Baralla, e clasificado como veciñal en man común por resolución do Xurado Provincial con data do 31 de marzo de 1978. Con data do 18 de outubro de 2016, ten rexistro de entrada escrito de Juan José Otero Pérez, como presidente da comunidade de Vilachambre, que achega un acordo de deslindamento de avinza practicado entre esta comunidade e a de Quintela, en canto ás liñas divisorias que separan os dous montes, aprobado mediante acto conciliatorio celebrado o 12 de xullo de 2016 ante o Xulgado de Paz de Baralla; xuntan acta do deslindamento, planos topográficos, acta de conciliación levantada no xulgado e certificacións de aprobación por parte das comunidades implicadas. Dado traslado do devandito deslindamento ao Servizo de Montes, o 2 de febreiro de 2017 emite un informe en que se especifican as modificacións de superficie que se producen como consecuencia da avinza (nº 27/16). O monte **Rañadoiro de Vilachambre** queda cunha superficie de 90 hectáreas e o monte **Rañadoiro de Quintela**, cunha superficie de 102 hectáreas. Examinada a documentación presentada, o Xurado, por unanimidade, acorda aprobar o deslindamento por avinza practicado e proceder ás oportunas modificacións nos expedientes respectivos.

Monte **Rañadoiro (expediente 77/77)**, pertencente aos veciños da parroquia de Vilachambre, do concello de Baralla, clasificado polo Xurado con data do 30 de outubro de 1978, e monte de **Guimarei (expediente 65/77)**, pertencente aos veciños da parroquia de Guimarei, no termo municipal de Baralla, e clasificado como veciñal en man común por resolución do Xurado Provincial con data do 31 de marzo de 1978. Con data do 22 de novembro de 2016, ten rexistro de entrada escrito de Juan José Otero Pérez, como presidente da comunidade de Vilachambre, en que achega un acordo de deslindamento de avinza practicado entre esta comunidade e a de Guimarei, en canto ás liñas divisorias que separan os dous montes, aprobado mediante acto conciliatorio celebrado o 25 de maio de 2016, ante o Xulgado de Paz de Baralla; xuntan acta do deslindamento, planos topográficos, acta de conciliación levantada no xulgado e certificacións de aprobación por parte das comunidades implicadas. Dado traslado do devandito deslindamento ao Servizo de Montes, o 20 de febreiro de 2017 emite un informe en que se especifican as modificacións de superficie que se producen como consecuencia da avinza (nº 28/16). O monte **Rañadoiro de Vilachambre** queda cunha superficie final de 171 hectáreas (tendo en conta a avinza practicada con Quintela) e o monte de **Guimarei** cunha superficie de 304 hectáreas. Examinada a documentación presentada, o Xurado, por unanimidade, acorda aprobar o deslindamento por avinza practicado e proceder ás oportunas modificacións nos expedientes respectivos.

Monte Grande, Pedroso e Queimado (expediente 8/98), pertencente aos veciños da parroquia de Distriz, do concello de Monforte de Lemos, clasificado polo Xurado con data do 14 de decembro de 1999 e monte Santa Bárbara ou da Vide (expediente 5/2002), pertencente aos veciños da parroquia da Vide, no termo municipal de Monforte de Lemos, e clasificado como veciñal en man común por resolución do Xurado Provincial con data do 10 de decembro de 2003. Con data do 15 de decembro de 2016, ten rexistro de entrada escrito de José Manuel Rodríguez Rodríguez, como presidente da comunidade da Vide, que achega un acordo de deslindamento de avinza practicado entre estas comunidades, en canto ás liñas divisorias que separan os dous montes,

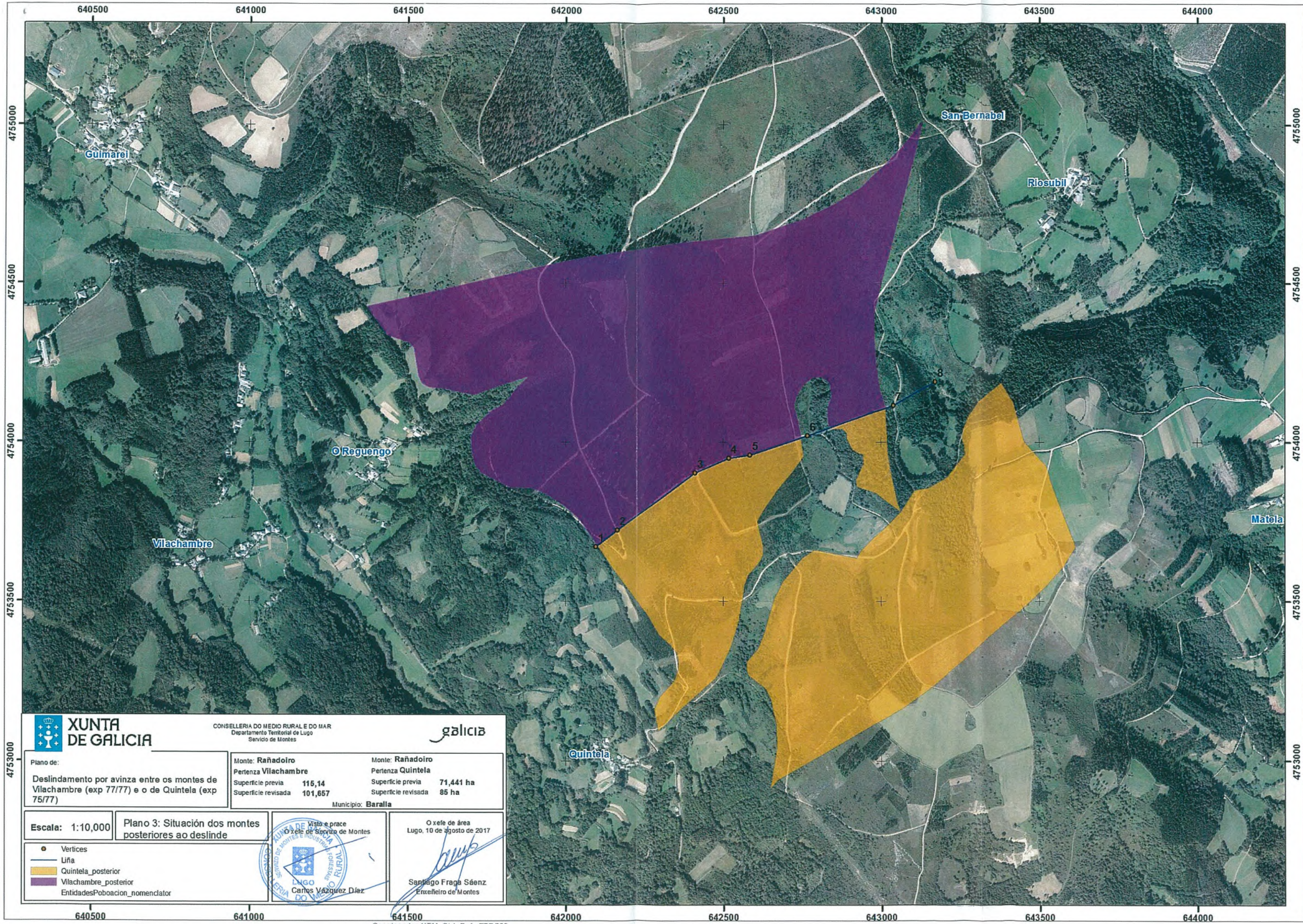

XUNTA DE GALICIA

CONSELLERÍA DO MEDIO RURAL E DO MAR
Departamento Territorial de Lugo
Servizo de Montes

galicia

Plano de:
Deslindamento por avinza entre os montes de Vilachambre (exp 77/77) e o de Quintela (exp 75/77)

Monte: **Rañadoiro**
Pertenza **Vilachambre**
Superficie previa **115,14**
Superficie revisada **101,657**

Monte: **Rañadoiro**
Pertenza **Quintela**
Superficie previa **71,441 ha**
Superficie revisada **85 ha**

Municipio: **Baralla**

Escala: **1:10,000**

Plano 3: Situación dos montes posteriores ao deslinde



O xefe de área
Lugo, 10 de agosto de 2017

Santiago Fraga Sáenz
Santiago Fraga Sáenz
Enxeñeiro de Montes

- Vertices
- Liña
- Quintela_posterior
- Vilachambre_posterior
- EntidadesPoboacion_nomenclator

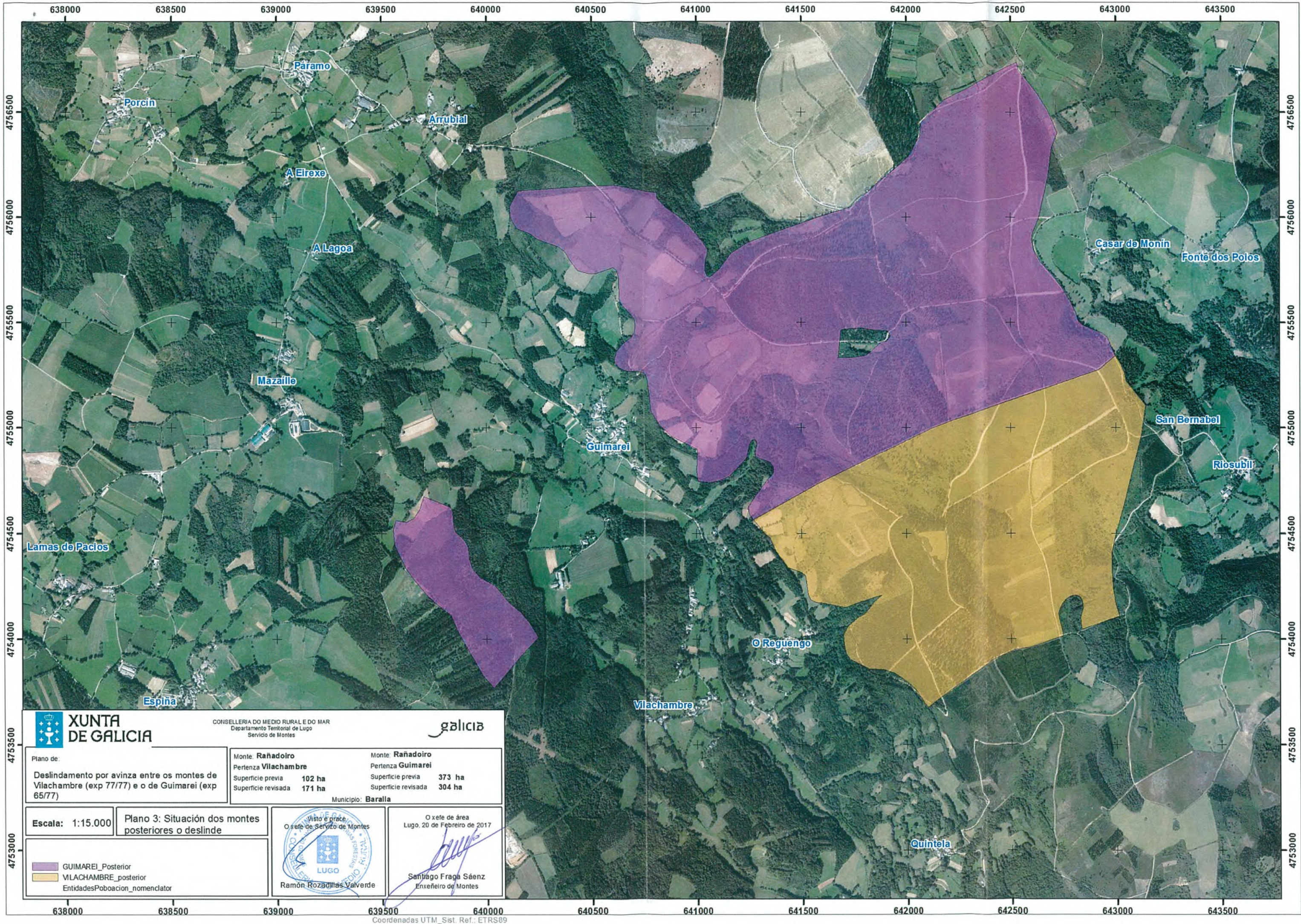

XUNTA DE GALICIA
 CONSELLERÍA DO MEDIO RURAL E DO MAR
 Departamento Territorial de Lugo
 Servicio de Montes

galicia

Plano de: Deslindamento por avinza entre os montes de Vilachambre (exp 77/77) e o de Guimarei (exp 65/77)	Monte: Rañadoiro Pertenza Vilachambre Superficie previa 102 ha Superficie revisada 171 ha	Monte: Rañadoiro Pertenza Guimarei Superficie previa 373 ha Superficie revisada 304 ha
Municipio: Baralla		

Escala: 1:15.000 Plano 3: Situación dos montes posteriores o deslinde

	Visto e prace O xefe de Servicio de Montes Ramón Rozadillas Valverde	O xefe de área Lugo, 20 de Febreiro de 2017 Santiago Fraga Sáenz Enxeñeiro de Montes
--	--	---

■ GUIMAREI_Posterior
 ■ VILACHAMBRE_posterior
 ■ EntidadesPoboacion_nomenclator



Lucía Belver Quiroga, secretaria do Xurado Provincial de Montes Veciñais en Man Común de Lugo,

CERTIFICO:

Que na sesión celebrada polo xurado provincial o día **11 de xaneiro de 2021**, figura o seguinte acordo:

Monte Rañadoiro (exp. 77/77), pertencente aos veciños da parroquia de Vilachambre, no concello de Baralla.

O 23.2.2018 tivo entrada unha copia da sentenza firme da Audiencia Provincial Sección 1 de Lugo, do 2.12.2010, que estima o recurso de apelación e revoga a sentenza do Xulgado de 1ª Instancia de Becerreá, ditada no xuízo ordinario 169/2009, e declara: 1) que os predios Reigada e Trigaza, descritos no feito quinto da demanda, [...] pertencen en propiedade ao actor e demais veciños de Riosubil [...] 2) haber lugar ao deslindamento dos ditos predios, Reigada e Triagaza [...]

De acordo coa sentenza, o Servizo de Montes emitiu un informe (2018_21) no que se especifican as modificacións resultantes no monte Rañadoiro, que pasa a ter unha superficie de 149,5 hectáreas. Achégase esbozo da situación actual do monte veciñal afectado pola sentenza.

Examinada a devandita sentenza, o xurado, por unanimidade, ACORDA dar cumprimento ao establecido nela e proceder ás correccións oportunas, coa incorporación do novo esbozo ao expediente.

Para que conste, expido este certificado co visto e prace da xefa territorial da Consellería do Medio Rural, presidenta do xurado.



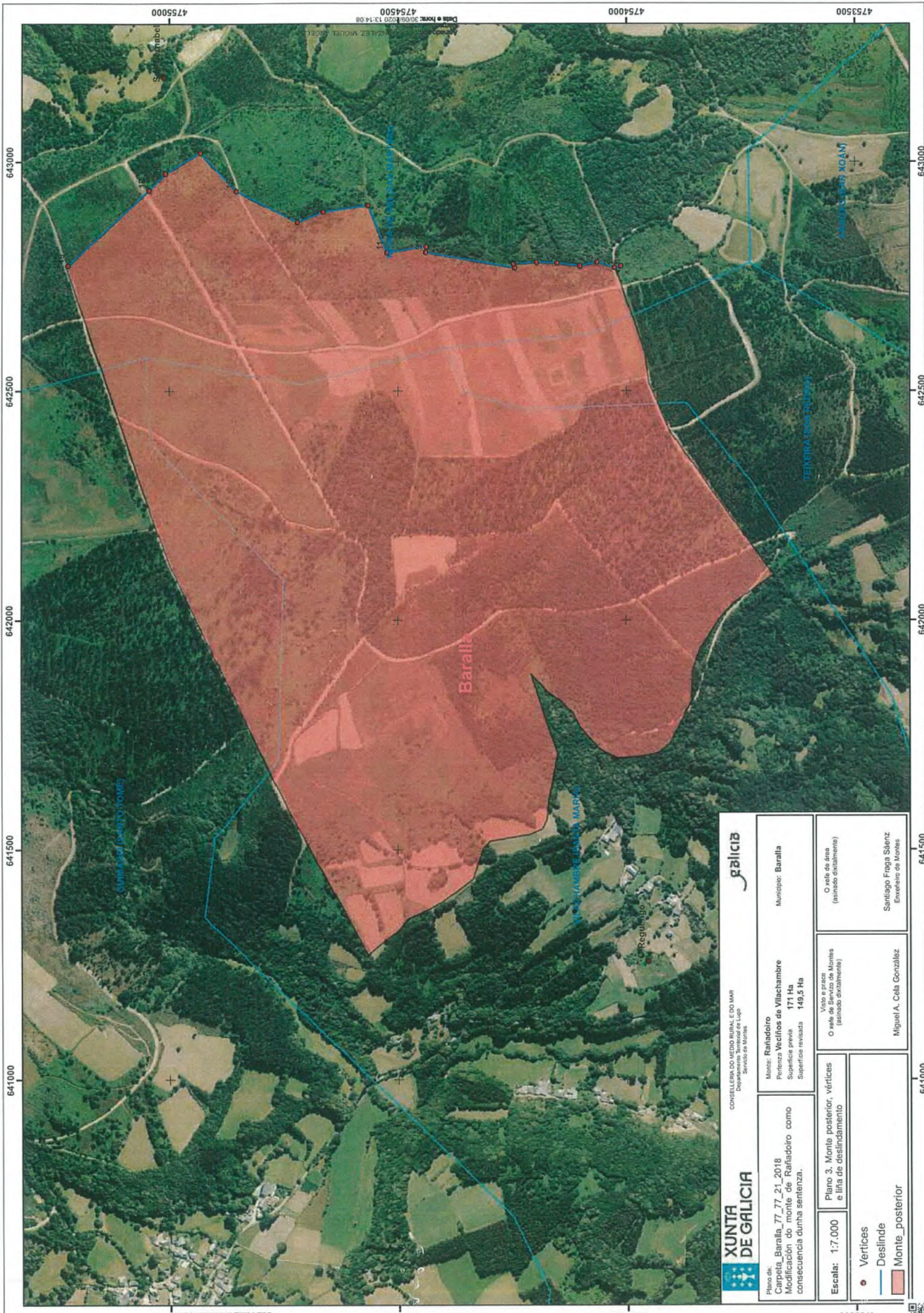

Alvaro PEREIRA SÁENZ SANTIAGO
 Oficina de Aíreas Técnicas INIA-C e Ordenación de
 Montes
 Data e hora: 28/08/2020 16:47:55:00

Data e hora: 30/09/2020 13:14:08
 Alvaro PEREIRA SÁENZ SANTIAGO

CONSELLERÍA DO MEDIO RURAL E DO MAR Departamento Territorial de Lugo Servizo de Montes			
Plano de: Carpeta_Baralla_77_77_21_2018 Modificación do monte de Rañadoiro como consecuencia dunha sentenza.	Monte: Rañadoiro Períenza Veciños de Vilachambre Superficie previa 171 Ha Superficie revisada 148,5 Ha	Municipio: Baralla	O xefe de área (asinado dixitalmente) Santiago Friga Saenz Enxeñeiro de Montes
Escala: 1:7.000	Plano 3. Monte posterior, vértices e liña de deslindamento	Visto e prazo O xefe de Servizo de Montes (asinado dixitalmente) Miguel A. Cella González	O xefe de área (asinado dixitalmente)
● Vértices — Deslinde ■ Monte_posterior			