

ID: 1188

PROVINCIA: LUGO	MUNICIPIO: NEIRA DE JUSA
-----------------	--------------------------

-Exp: 7/4/77

N: 50.000 / 98  
N: Monte: 9

CARPETA-FICHA DEL MONTE:

" PICATO , SERRA DE VAL y CARBALLAL "

COMUNIDAD PROPIETARIA

V<sup>s</sup>:

RECESENDE

CLAVE DEL MONTE

PROVINCIA	MUNICIPIO	COMUNIDAD PROPIETARIA	MONTE
LU	36	22.	1

SUPERFICIE

HECTAREAS
164

74/97

En la ciudad de Lugo a treinta y uno de marzo de mil novecientos setenta y ocho, reunido el Jurado Provincial de Montes Vecinales en Mant. Común, en la Sala de Juntas del Gobierno Civil, acordó la clasificación del monte "PICATO, SERRA DE VAL Y CARRALLAL" como monte vecinal en mant. común, a tenor de la siguiente resolución:

Visto en el día de la fecha el expediente de clasificación del monte "PICATO, SERRA DE VAL Y CARRALLAL" n.º 94/77 del Ayuntamiento de Baralla, a promovido a instancia de la Administración Forestal y,

RESUELTO.- Que con fecha ocho de Julio de mil novecientos setenta y siete, el Jurado Provincial de Montes Vecinales en Mant. Común acordó la iniciación y tramitación del expediente de clasificación del monte "PICATO, SERRA DE VAL Y CARRALLAL" designando como Estructor al Sr. D.º MANUEL MARTÍNEZ GARRIDO.

RESUELTO.- Que con fecha 15 de septiembre de 1.977, se dictó providencia por la que se da comienzo al expediente de clasificación n.º 74/77 poniendo por base del mismo copia de acuerdo del Jurado Provincial y la documentación aportada.

RESUELTO.- Que con fecha 15 de septiembre de 1.977, se dictó providencia acordando requerir al Ayuntamiento de Baralla, para que aportara:

a) Certificación del Registro de la Propiedad relativa a la inscripción del monte "PICATO, SERRA DE VAL Y CARRALLAL" de 164 Ha. sito en la parroquia de "Eccede", b) Certificación del Inventario de Bienes Municipales, relativa al monte "PICATO, SERRA DE VAL Y CARRALLAL", c) Certificación de acuerdo municipal relativo al comercio con la Administración Forestal para la repoblación de dicho monte.

RESUELTO.- Que con fecha 15 de septiembre de 1.977 se acordó recibir de la Administración Forestal I.C.O.A.A. certificación relativa al monte "PICATO, SERRA DE VAL Y CARRALLAL" figura incluido en el Catálogo de los de Utilidad Pública de esta provincia.

RESUELTO.- Que con fecha 15 de septiembre de 1.977, se dictó providencia acordando la publicación de edictos en el B. O. de la Provincia y en el Ayuntamiento de Baralla, poniendo en conocimiento de todos los interesados la incoación del presente expediente de clasificación a fin de que pudieran comparecer e intervenir en él, en defensa de sus derechos e intereses.

RESUELTO.- Que con fecha 30 de septiembre de 1.977, se recibió certificación del Instituto Nacional para la Conservación de la Naturaleza, en la que consta que el monte "PICATO, SERRA DE VAL Y CARRALLAL", sito en la parroquia de "Eccede", Ayuntamiento de Baralla, no figura incluido en el Catálogo de los de Utilidad Pública de esta provincia.

RESUELTO.- Que con fecha 27 de octubre de 1.977, se recibió ejemplar del B. O. de la provincia n.º 246, en el que se inserta edicto del monte "PICATO, SERRA DE VAL Y CARRALLAL", del Ayuntamiento de Baralla.

RESUELTO.- Que con fecha 17 de enero de 1.978, se recibió certificación del Ayuntamiento de Baralla, en la que consta que el edicto por merced al público en el tablón de edictos y lugares de costumbre, durante el tiempo correspondiente.

RESUELTO.- Que con fecha 3 de marzo de 1.977 se recibió certificación del Ayuntamiento de Baralla, en el que consta: que la finca rústica mont "SERRA DE PICATO" se halla libre de cargas reales, perteneciendo a este Ayuntamiento por prescripción inmemorial desvinculándose el título por el que fue adquirida.

De dicho finca se encuentre en la actualidad destinada a su respectivo fin en una extensión de 153 Ha.

RESUELTO.- Que con fecha 14 de enero de 1.978 se recibió certificación del Ayuntamiento de Baralla, en la que consta que el monte "SERRA DE PICATO" figura incluido en el Inventario de Propie-

figura incluida en el inventario de propiedades y Derechos de este ayuntamiento.

RESUELTO.- De ser fecha 14 de enero de 1.78, se recibió certificación del ayuntamiento de Baralla, referente al Consercio parcelas repoblación del monte "PICATO".

RESUELTO.- En el expediente de investigación que figura anexo en guarda floja, consta información que manifiesta que en término de esta parroquia de Becerrede hubo antiguamente unos montes vecinales que se fueron repartidos en tiempo inmemorial.

Una zona de estos montes repartidos en la zona de "PICATO" fue ocupada por la repoblación forestal hecha por el patrimonio forestal hacia 1.953, a los posibles beneficios sobre tal repoblación se consideran con derecho todos los vecinos de la parroquia en la forma establecida por la Ley de Montes Vecinales en mano común.

RESUELTO.- No se recibió ninguna reclamación contra la clasificación del citado monte.

RESUELTO.- Que en la instrucción del expediente se han cumplido los trámites y formalidades que establecen la Ley de Montes Vecinales en mano común, de 20 de julio de 1.968 y su Reglamento de 26 de febrero de 1.970, así como la Ley de Procedimiento Administrativo de 17 de julio de 1.958.

Vistas las citadas Leyes y Reglamento y disposiciones de particular aplicación.

CONSIDERADO.- que el Juredo Provincial de Montes Vecinales en mano común, tiene competencia y jurisdicción para conocer del expediente el cual fue promovido por la Administración forestal con capacidad y legitimación para ello, habiéndose formulado la iniciación y tramitación del expediente en lugar, forma y tiempo, todo ello a tenor de lo dispuesto en los artículos 10 y 11 de la Ley de Montes Vecinales en mano común, y 10 y 18 de su Reglamento.

CONSIDERADO.- Que para determinar si un monte merece la calificación de vecinal en mano común, se hace preciso concretar si en el mismo concurren los requisitos reales que establecen la Ley de Montes Vecinales en mano común, de su artículo 1º así como el artículo 1º de su Reglamento a saber:

a) que su pertenencia esté atribuida a determinados vecinos agrupados en aldeas, lugares o parroquias, en calidad de tales, en predivisión con independencia de su origen en comunidad germánica o mano común, b) que tal comunidad de vecinos o esté constituida formalmente en entidad municipal.

CONSIDERADO.- Que el monte "PICATO, SERRA DE VAL Y CARBALLAL" está perfectamente identificado tanto por el ayuntamiento de Baralla, como por la Administración forestal y en tal concepto fue conocido asimismo fue identificado, por los vecinos que comparecieron en el expediente de investigación anexo los cuales se consideran con derecho a los aprovechamientos que sobre el citado monte pueden obtenerse a partes iguales.

CONSIDERADO.- Que cualquiera que hubiese sido la propiedad de monte en tiempo anterior a los efectos de la prescripción extraordinaria regulada por el artículo 1.959 del Código Civil le gítiman la titularidad de los actuales aprovechadores.

Este Juredo Provincial de Montes Vecinales en mano común, en sesión del día de la fecha a la vista de los antecedentes y consideraciones reseñadas ha acordado:

1º.- Clasificar el monte "PICATO, SERRA DE VAL Y CARBALLAL", como se describe en el expediente 74/77 como monte vecinal en mano común, perteneciente a los vecinos de Becerrede, parroquia de Becerrede, ayuntamiento de Baralla.

2º.- Se se emite certificación de la resolución firme de este Jurado al Registrador de la Propiedad, para la inscripción del monte a nombre de la comunidad titular del mismo, a tenor de lo dispuesto en el apartado e) del artículo 30 del Reglamento de Montes Vecinales en Mano común.

Lugo 27 de junio de 1.978.

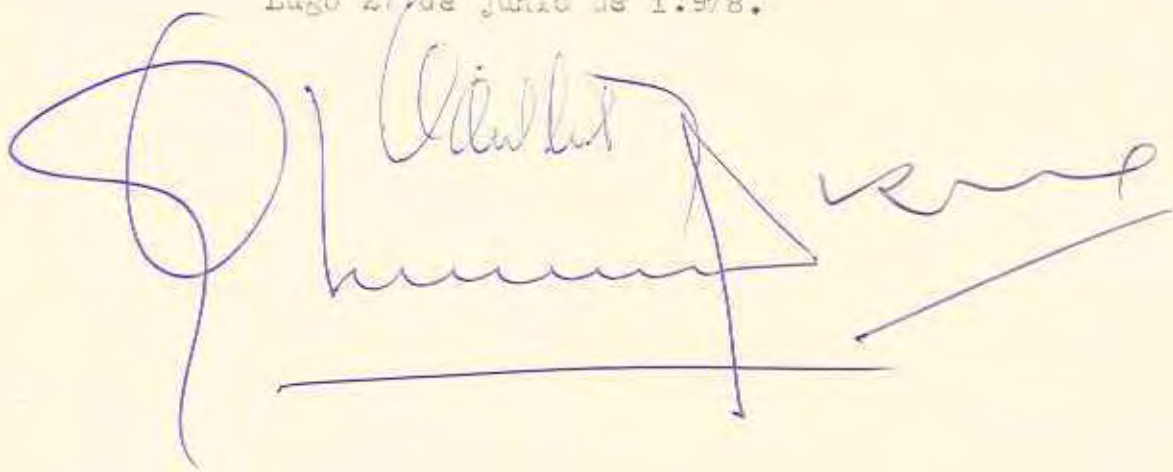

Prov.*	Munic.*	Comunidad Prop.*	N. monte
LU	36	22	1

CLAVE DEL MONTE

### 3.- ESTADO FISICO

Ref. Índice

#### 3.1 SITUACION. ALTITUD. ACCESOS.

Estos montes de la parroquia de RECESENDE están situados en las zonas altas del E. y del O. del término parroquial, separados por el valle central donde está emplazado el pueblo. El "PICATO" en el E., formado por las laderas que suben hacia el E. hasta la divisoria del mismo "Picato" con montes del mismo nombre de Villartelín y de San Justo y Santa Marta. Y en el O. los de "Serra do Val" y "Carballa", formados por laderas que suben hacia el O. hasta la divisoria con término municipal de Lánçara.

El terreno es relativamente poco accidentado, con pendientes muy suaves en el O. y algo más fuertes en "Picato"; las altitudes oscilan entre los 550 y 841 m.

Los únicos accesos directos son los caminos de servicio desde Recesende, enlazados por el N. con la carretera N-VI, Madrid- La Coruña.

#### 3.2 SUPERFICIE.

En conjunto, 164 Has., obtenidas mediante planimetrado sobre 1/25.000.

#### 3.3 LINDEROS.

Los del término parroquial son:

N.- Términos y montes de la parroquia de Picato.

Ref.º Indice	CLAVE DEL MONTE	Prov.º	Munic.º	Comunidad Pop.º	N.º monte
		LU	36	22	1
*** 3.3	<p>E.- Montes "Picato" de la parroquia de Villartelín, y de San Justo y Santa Marta.</p> <p>S.- Términos y montes de la parroquia de Lebrujo.</p> <p>O.- Término municipal de Lánacara.</p>				
3.4	<p>DESCRIPCION DEL PERIMETRO.</p> <p>El perímetro de todo el término parroquial de RECESENDE, comprendiendo los montes "PICATO", "SERRA DE VAL" y "CARBALLAL", las fincas particulares y el mismo pueblo, puede describirse empezando por el extremo N.O. en Carballal, donde también concurren el término municipal de Lánacara y los términos de la parroquia de Picato.</p> <p>Por el N. divide con términos y montes de la parroquia de Picato desde Carballal cruzando hacia el E. hasta subir a Pena da Cruz.</p> <p>Por el E. divide con monte "Picato" de la parroquia de Villartelín, desde Pena da Cruz subiendo por la divisoria de aguas hasta Manguela, donde ya empieza a dividir con monte "Picato" de vecinos de San Justo y Santa Marta, hasta bajar por la misma divisoria a Pena Grande.</p> <p>Por el S. divide con términos y montes de la parroquia de Lebrujo, cruzando de E-O. desde Pena Grande siguiendo hacia el O. según una loma hasta subir por Serra do Val hasta Cerrifa.</p> <p>Por el O. divide con término municipal de Lánacara, siguiendo la mojonera desde Cerrifa, bajando hacia el N.O., cruzando el Rego Uceira y subiendo a Carballal.</p>				
3.5	<p>OBSERVACION SOBRE LIMITE CON FINCAS PARTICULARES</p> <p>El límite de estos montes con fincas particula-</p>				

Prov.*	Munic.*	Comunidad Prop.*	N° monte
LU	36	22	1

Ref. Índice

CLAVE DEL MONTE

\*\*\*  
3.5

res no puede ser muy preciso si se tiene en cuenta que éstas han invadido terrenos de monte que han sido parcelados. Se ha llegado con los límites de éste hasta donde existe seguridad o duda razonable de que pueda pertenecer al monte de referencia.

En caso de que este monte llegara a ser calificado como vecinal en mano común, tal vez fuera necesario un deslinde parcial en tal colindancia con particulares, siguiendo los criterios tenidos en cuenta en tal calificación.

Término de Corgo

Término de Láncara

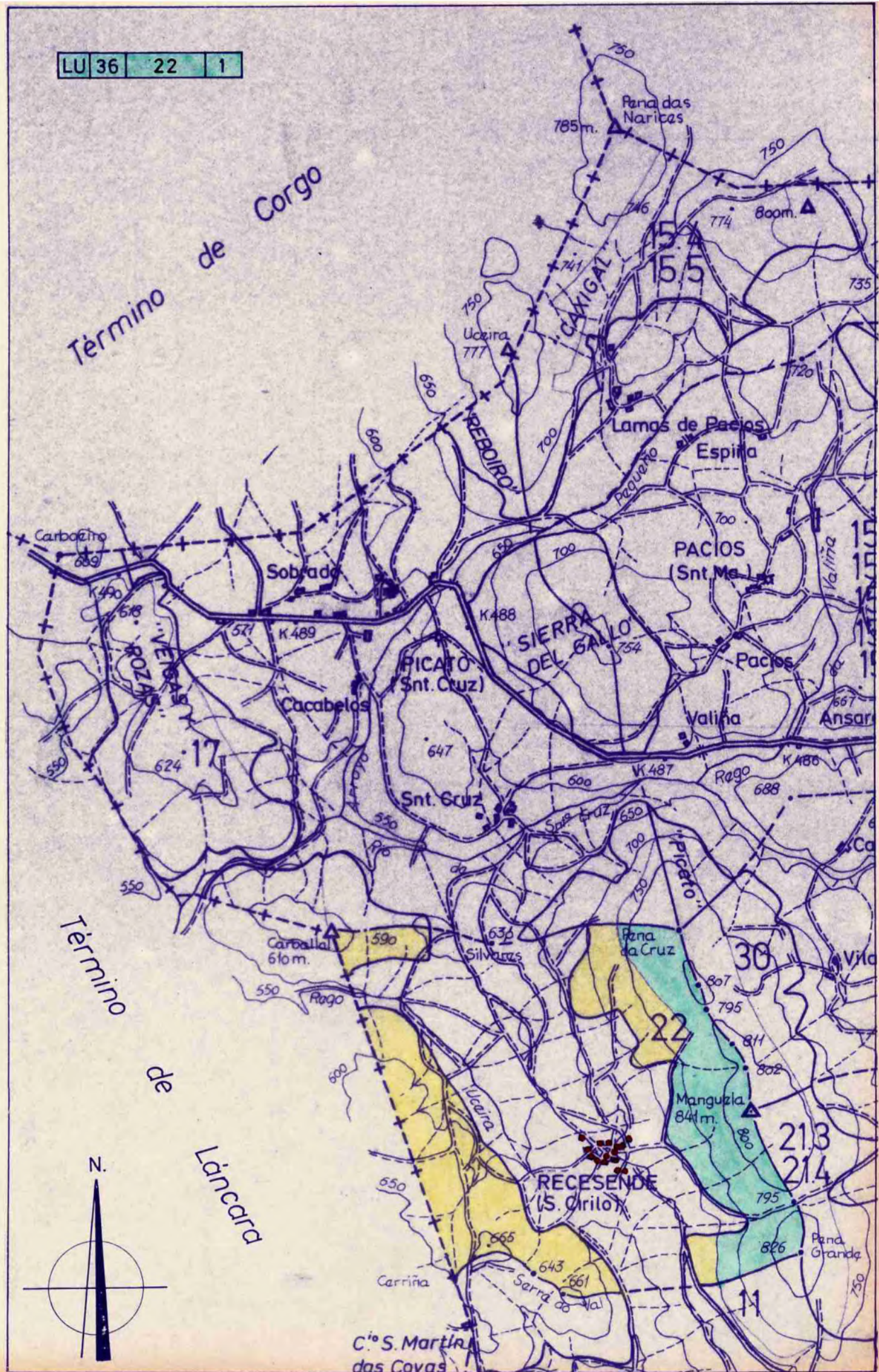
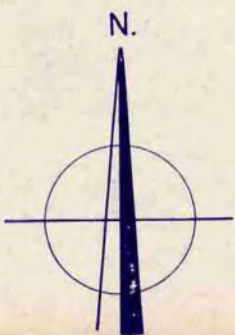

C<sup>o</sup> S. Martin das Covas



**DONA LUCÍA BELVER QUIROGA, SECRETARIA DO XURADO PROVINCIAL DE MONTES VECIÑAIS EN MAN COMÚN,**

**CERTIFICA:**

Que na sesión celebrada polo Xurado Provincial con data 27 de xuño de 2016, figura o acordo seguinte:

<< 5. Varios:

w) Monte **PICATO, SERRA DO VAL E CARBALLAL** (expediente 74/77), pertencente aos veciños do lugar de RECESENDE, da parroquia de RECESENDE, do concello de BARALLA, clasificado polo Xurado con data 31 de marzo de 1978 e monte **PICATO E SERRA DO VAL** (expediente 66/77), pertencente aos veciños da parroquia de LEBRUXO, no termo municipal de **BARALLA**, e clasificado como veciñal en man común por resolución do Xurado Provincial con data 31 de marzo de 1978. Con data 14 de abril de 2016, ten rexistro de entrada escrito de Jesús Díaz González, como presidente da comunidade de Recesende, achegando un acordo de deslindamento de avinza practicado entre estas comunidades en canto ás liñas divisorias que separan os dous montes, aprobado mediante acto conciliatorio celebrado o 6 de abril de 2016, perante o Xulgado de Paz de Baralla; xuntan acta do deslindamento, planos topográficos, acta de conciliación levantada no Xulgado e certificacións de aprobación por parte das comunidades implicadas. Dado traslado do devandito deslindamento ao Servizo de Montes, o 26 de maio de 2016 emite un informe no que se especifican as modificacións de superficie que se producen como consecuencia da avinza (nº 101). O monte **PICATO, SERRA DO VAL E CARBALLAL** queda cunha superficie de 167,09 hectáreas, e o monte **PICATO E SERRA DO VAL** cunha superficie de 74,22 hectáreas. Examinada a documentación presentada, o Xurado, por unanimidade, **ACORDA**, aprobar o deslindamento por avinza practicado, e proceder ás oportunas modificacións nos expedientes respectivos.

(...) >>

E para que conste, para a súa remisión a **parte interesada**, e sen prexuízo da ulterior aprobación da **ACTA** da sesión á que se fai referencia, expido a presente co V. e Pr. do Sr. Xefe Territorial da Consellería do Medio Rural, Presidente do Xurado, en Lugo, a 4 de xullo de 2016.



Vº e Pr.  
O XEFE TERRITORIAL  
PRESIDENTE DO XURADO,

José Ramón Losada Fernández.

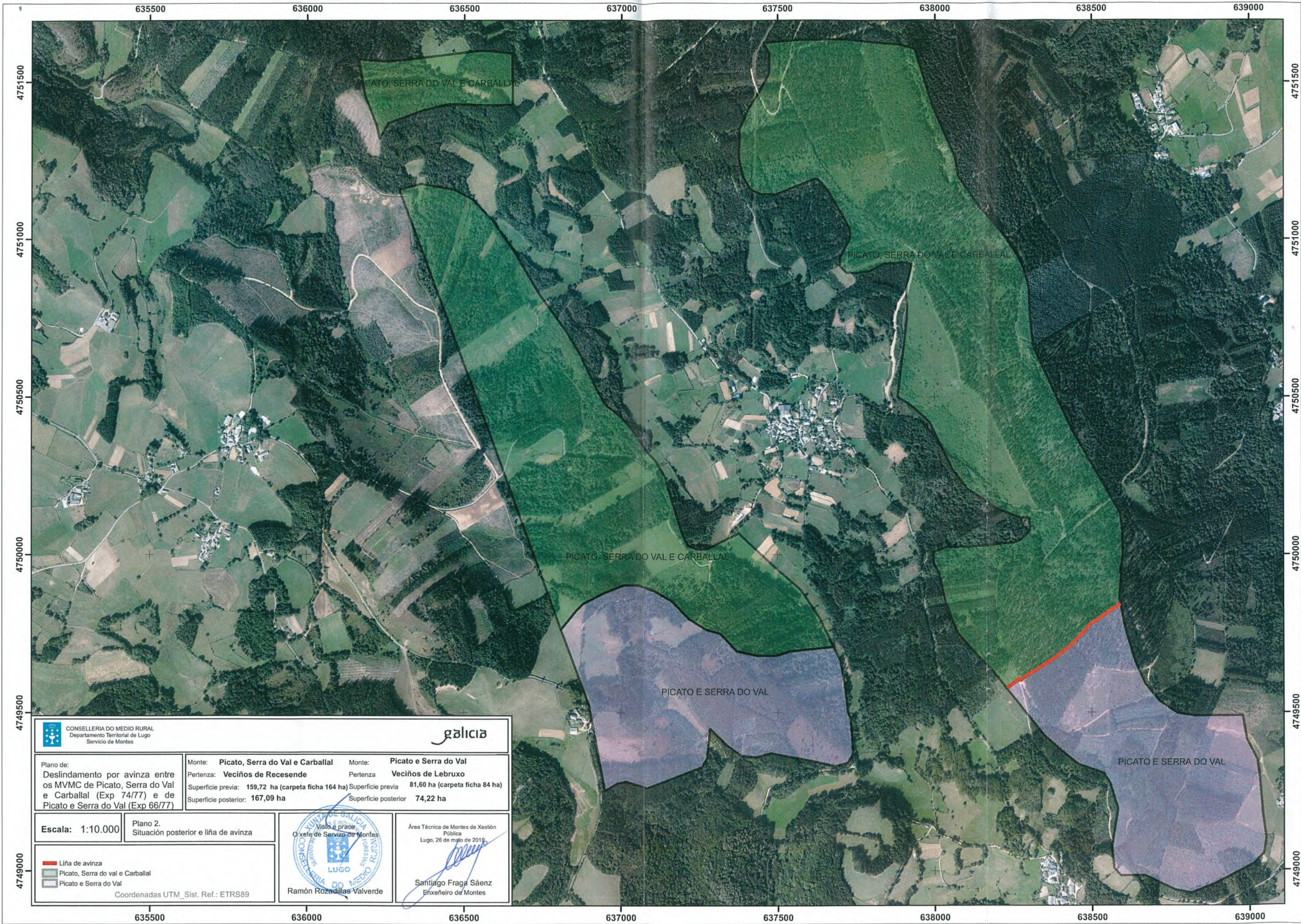

CONSELLERÍA DO MEDIO RURAL  
 Departamento Territorial de Lugo  
 Servicio de Montes

galicia

Plano de:  
 Deslindamento por avinza entre  
 os MVMC de Picato, Serra do Val e  
 Carballedal (Exp 74/77) e de  
 Picato e Serra do Val (Exp 66/77)

Monte: **Picato, Serra do Val e Carballedal**  
 Pertenza: **Veciños de Recesende**  
 Superficie previa: **159,72 ha (carpeta ficha 164 ha)**  
 Superficie posterior: **167,09 ha**

Monte: **Picato e Serra do Val**  
 Pertenza: **Veciños de Lebruxo**  
 Superficie previa: **81,60 ha (carpeta ficha 84 ha)**  
 Superficie posterior: **74,22 ha**

Escala: 1:10.000

Plano 2.  
Situación posterior e liña de avinza



Ramón Rozadillas Valverde

Área Técnica de Montes de Xestión  
 Pública  
 Lugo, 26 de maio de 2019

Santiago Fraga Sáenz  
 Enxeñeiro de Montes

- Liña de avinza
- Picato, Serra do val e Carballedal
- Picato e Serra do Val

Coordenadas UTM\_Sist. Ref.: ETRS89

635500

636000

636500

637000

637500

638000

638500

639000

4749000

4749500

4750000

4750500

4751000

4751500

4749000

4749500

4750000

4750500

4751000

4751500



XUNTA DE GALICIA

DELEGACIÓN TERRITORIAL  
DE LUGO

Xefatura Territorial da Consellería  
do Medio Rural

Ronda da Muralla, 70  
LUGO

galicia

**DONA LUCÍA BELVER QUIROGA, SECRETARIA DO XURADO PROVINCIAL DE MONTES VECIÑAIS EN MAN COMÚN,**

**CERTIFICA:**

Que na sesión celebrada polo Xurado Provincial con data 27 de xuño de 2016, figura o acordo seguinte:

<< 5. **Varios:**

k) Monte **PICATO, SERRA DO VAL E CARBALLAL** (expediente 74/77), pertencente aos veciños do lugar de **RECESENDE**, da parroquia de **RECESENDE**, do concello de **BARALLA**, clasificado polo Xurado con data 31 de marzo de 1978. Como consecuencia da entrada en vigor da Lei 7/2012 de montes de Galicia, e coa finalidade de levar a cabo o establecido na Disposición transitoria décimo terceira, con respecto á revisión de esbozos de montes veciñais en man común, o Xurado, na reunión celebrada o 17 de setembro de 2012, acordou solicitar do Servizo de Montes a realización de propostas de revisión e elaboración de cartografías actualizadas dos montes veciñais da provincia susceptibles de tal adecuación. Con data 21 de abril de 2016, tivo entrada escrito presentado por Jesús Díaz González, como presidente da xunta reitora do monte, no que solicita que se proceda á revisión do esbozo conforme á documentación que adxunta. Con data 10 de xuño de 2016, o Servizo de Montes, elabora unha proposta de novo esbozo para o monte **PICATO, SERRA DO VAL E CARBALLAL** (nº 101 bis), quedando o monte cunha superficie de 149,81 hectáreas, de conformidade coa nova cartografía. Examinada a devandita proposta, o Xurado, por unanimidade, **ACORDA**, aceptala e proceder á oportuna incorporación do esbozo ao expediente, e constancia a nivel do Rexistro de Montes Veciñais en Man Común, de conformidade co dito.

(...) >>

E para que conste, para a súa remisión a **parte interesada**, e sen prexuízo da ulterior aprobación da **ACTA** da sesión á que se fai referencia, expido a presente co V. e Pr. do Sr. Xefe Territorial da Consellería do Medio Rural, Presidente do Xurado, en Lugo, a 4 de xullo de 2016.



Vº e Pr.  
O XEFE TERRITORIAL  
PRESIDENTE DO XURADO,

José Ramón Losada Fernández.

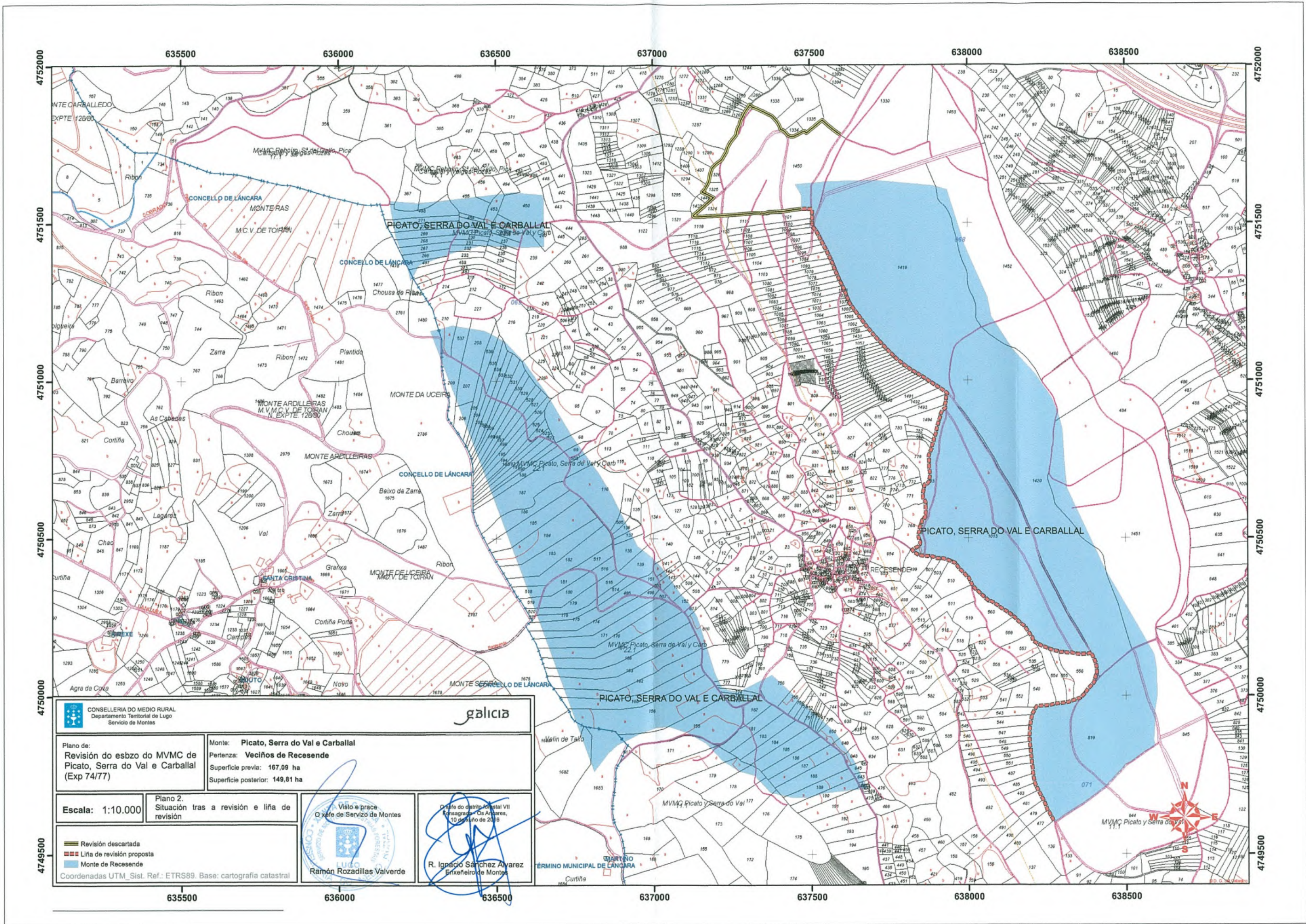

Plano de: <b>Revisión do esbozo do MVMC de Picato, Serra do Val e Carballeda (Exp 74/77)</b>		Monte: <b>Picato, Serra do Val e Carballeda</b> Pertenza: <b>Veciños de Recesende</b> Superficie previa: 167,09 ha Superficie posterior: 149,81 ha	
<b>Escala: 1:10.000</b>	<b>Plano 2.</b> Situación tras a revisión e liña de revisión	 Viso e prace O xefe de Servicio de Montes <b>Ramón Rozadillas Valverde</b>	Oficina do distrito forestal VII Fonsagrada - Os Ancares, 10 de xuño de 2018  <b>R. Ignacio Sánchez Alvarez</b> Enxeñeiro de Montes
Revisión descartada Liña de revisión proposta Monte de Recesende		Coordenadas UTM, Sist. Ref.: ETRS89. Base: cartografía catastral	



Juan Carlos López Seijas, secretario en funcións do Xurado Provincial de Montes Veciñais en Man Común de Lugo,

CERTIFICO:

Que na sesión celebrada polo xurado provincial o día **14 de xuño de 2018**, figura o seguinte acordo:

Monte PICATO (expediente 73/77), pertencente aos veciños dos lugares de SAN XUSTO E SANTA MARTA, da parroquia de POUSADA e monte PICATO, SERRA DO VAL E CARBALLAL (expediente 74/77), pertencente aos veciños do lugar de RECESENDE da parroquia de RECESENDE ambos no termo municipal de BARALLA, e clasificados como veciñais en man común por resolucións do Xurado Provincial con datas 30 de outubro de 1978 e 31 de marzo de 1978, respectivamente. Con data 5 de marzo de 2018, ten rexistro de entrada escrito de Manuel Mourelos González, como presidente da comunidade de San Xusto e Santa Marta, achegando un acordo de deslindamento de avinza practicado entre estas comunidades, en canto ás liñas divisorias que separan os dous montes, aprobado mediante acto conciliatorio celebrado o 27 de febreiro de 2018, perante o Xulgado de Paz de Baralla; xuntan acta do deslindamento, planos topográficos, acta de conciliación levantada no Xulgado e certificacións de aprobación por parte das comunidades implicadas. Dado traslado do devandito deslindamento ao Servizo de Montes, o 21 de maio de 2018 emite un informe (nº 27/18) no que se especifican as modificacións de superficie que se producen como consecuencia da avinza, quedando un tramo de liña como límite provisional, nos termos que se especifican no informe, e que deberá ser definida posteriormente, ao non rematar a liña de colindancia no borde dos actuais esbozos, polo que a efectos de poder reflectir a avinza prolongouse a liña divisoria dende os extremos ata os puntos de intersección dos esbozos actuais. O monte PICATO queda cunha superficie de 56 hectáreas, e o monte PICATO, SERRA DO VAL E CARBALLAL, cunha superficie de 147,62 hectáreas. Examinada a documentación presentada, o Xurado, por unanimidade, ACORDA aprobar o deslindamento por avinza practicado, e proceder ás oportunas modificacións nos expedientes respectivos.

Para que conste, expido este certificado co visto e praxe da xefa territorial da Consellería do Medio Rural, presidenta do xurado.



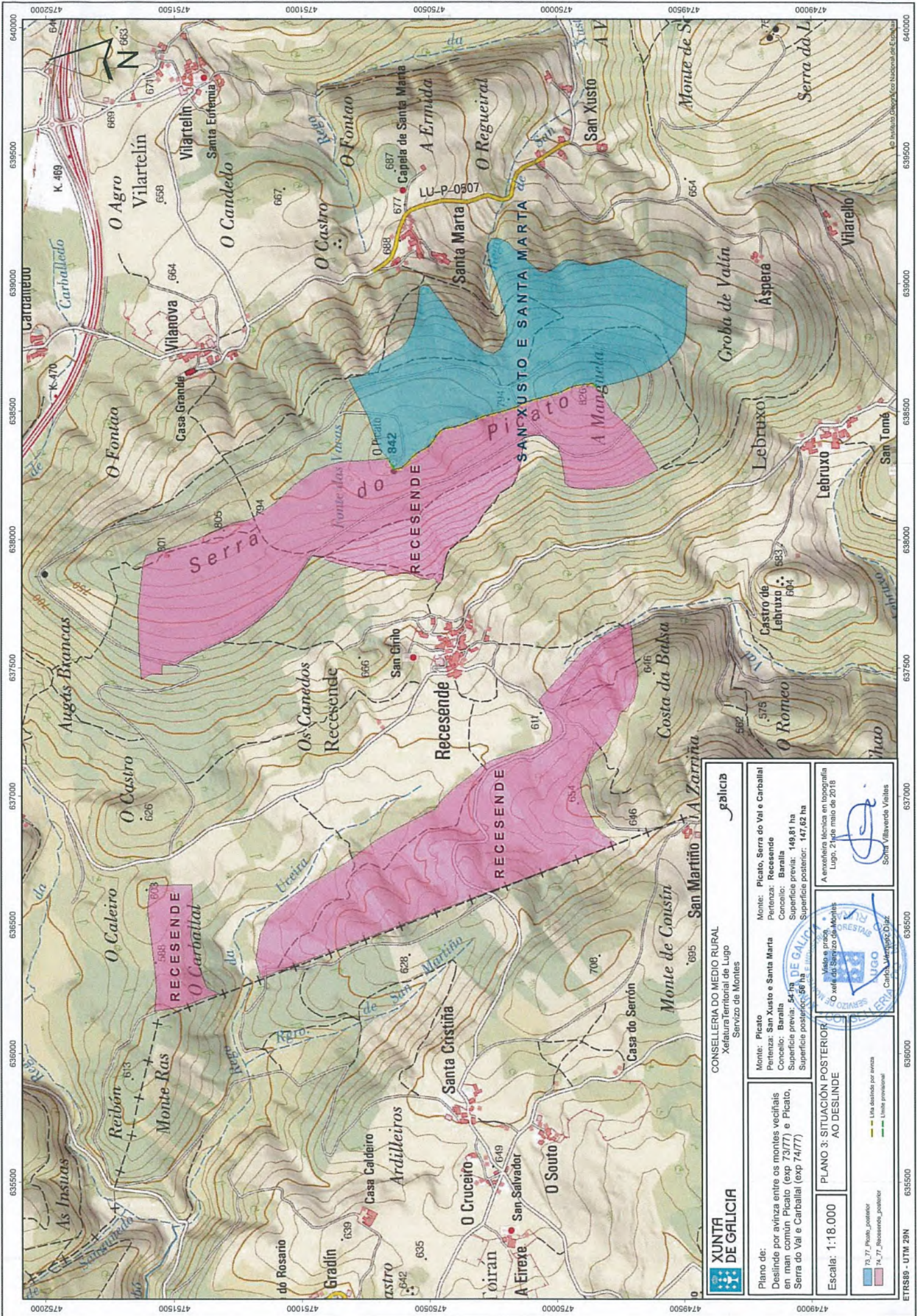

<b>XUNTA DE GALICIA</b> CONSELLERÍA DO MEDIO RURAL Xeira territorial de Lugo Servizo de Montes		<b>galicia</b> Monte: Picato, Serra do Val e Carballedal Pertenza: San Xusto e Santa Marta Concello: Baralla Superficie pre-2018: 54,71 ha Superficie posterior: 56 ha e 100 m <sup>2</sup>	
Plano de: Deslinde por avizna entre os montes veciñais en man común Picato (exp 73177) e Picato, Serra do Val e Carballedal (exp 74177)		Monte: Picato, Serra do Val e Carballedal Pertenza: San Xusto e Santa Marta Concello: Baralla Superficie pre-2018: 149,81 ha Superficie posterior: 147,62 ha	
Escala: 1:18.000		Plano 3: SITUACIÓN POSTERIOR AO DESLINDE	
73_77_Picato_posterior 74_77_Recesende_posterior		A enxeira técnica en topografía Lugo, 21 de maio de 2018 Santa Villaverde Vieites	