



**Ministerio de Agricultura**  
**Dirección General de Montes, Caza y Pesca Fluvial**  
**Subdirección del Patrimonio Forestal del Estado**

**BASES del Concurso entre el Patrimonio Forestal del Estado y el Ayuntamiento de Cervantes**  
 de la provincia de LUGO para la repoblación forestal de 62 hectáreas de terrenos pertenecientes a esta entidad.

**BASE 1.ª**

Se establece un Consorcio entre el Patrimonio Forestal del Estado y el Ayuntamiento de Cervantes al objeto de proceder a la repoblación forestal de los terrenos que se describen en la Base 2.ª, a la conservación y mejora del vuelo que se cree o exista actualmente en los mismos, y en su día a su aprovechamiento.

**BASE 2.ª**

Los terrenos a que el presente Consorcio afecta pertenecen a 1 pueblo de Villaquinte, de la parroquia de Villaquinte.

y son los que se describen a continuación por su denominación, situación administrativa y legal, límites, extensión, estado forestal y servidumbres

Denominación: TRES FONTES

Situación administrativa y legal: Es monte de vecinos de Villaquinte.

Límites:

Norte: Arroyo de las Tres Fuentes y fincas particulares.

Sur: Línea recta que baja de la Campa del Couso hacia el río Ser.

Este: Camino que va de la Campa del Couso a Navia de Suarna y fincas particulares.

Oeste: Camino de Villaquinte a Corneantes y fincas particulares.

Extensión consorciada y Estado Forestal:

Con arbolado espontáneo o creado por la Entidad propietaria del terreno	—	Ha.
Con repoblado artificial creado con fondos del Estado	—	Ha.
Sin vegetación arbórea	<u>62</u>	Ha.

Superficie total consorciada 62 Has.

Servidumbres: De pastos y leñas que serán reguladas de acuerdo con las exigencias de la repoblación

Al ser puestos estos terrenos a disposición del Patrimonio Forestal del Estado podrá levantarse acta, que se extenderá, cuando menos, por duplicado, expresando sus circunstancias.

BASE 3.<sup>a</sup>

El suelo continuará perteneciendo a 1. pueblo de Villaquinto..... que los aporta al Consorcio, salvo venta que del mismo pudiera hacerse al Patrimonio Forestal del Estado, o con autorización de éste.

El vuelo existente al formalizarse el Consorcio, así como el que se cree a consecuencia de éste, pertenecerá al Patrimonio Forestal del Estado.

Tanto el suelo como el vuelo, serán inscritos en el Registro de la Propiedad en la forma mencionada.

BASE 4.<sup>a</sup>

1.º El Ayuntamiento de Cervantes.....

..... aporta al Consorcio

A) Los terrenos de su propiedad descritos en la Base 2.<sup>a</sup> y el arbolado en ellos existente.

2.º—EL PATRIMONIO FORESTAL DEL ESTADO APORTA AL CONSORCIO:

A) La totalidad de los gastos de repoblación, conservación y mejora.

B) La dirección técnica y administrativa de los trabajos.

C) La Guardería forestal.

Si fuera necesaria la construcción de vías de saca u otras obras de carácter permanente, fuera de la zona que se consorcia, las partes contratantes convendrán la cuantía con que han de contribuir a los gastos, y la forma de hacer efectivo el pago.

BASE 5.<sup>a</sup>

Como Organismo Asesor del consorcio podrá ser creada una Junta, formada por dos representantes de la Entidad propietaria del terreno consorciado y un representante del Patrimonio Forestal del Estado.

BASE 6.<sup>a</sup>

Las propuestas o proyectos necesarios para la ejecución de los trabajos y obligaciones consignadas en la Base 4.<sup>a</sup>, se formularán por el Servicio Forestal encargado de los trabajos; y una vez probado por el Patrimonio Forestal del Estado serán ejecutados o dirigidos por dicho Servicio bajo la superior inspección del Patrimonio.

BASE 7.<sup>a</sup>

El Servicio Forestal encargado de la dirección y gestión inmediata de los trabajos someterá trimestralmente a la aprobación del Patrimonio Forestal del Estado, las cuentas justificativas de los gastos correspondientes; así como dentro del primer trimestre de cada año, la Memoria de la labor realizada en el año anterior, de la que se dará cuenta a la Junta del Consorcio o Entidad interesada, si así lo solicitase.

BASE 8.<sup>a</sup>

De los beneficios líquidos que se obtenga de la explotación del vuelo arbóreo creado en virtud del Consorcio, o por el Estado con anterioridad al mismo, el Patrimonio Forestal del Estado cede a 1. Ayuntamiento de Cervantes el cuarenta.....

..... por ciento

Los demás aprovechamientos no comprendidos en el párrafo anterior los disfrutará la Entidad propietaria del terreno en las mismas condiciones que al presente, subordinando siempre su localización, época y cuantía a las necesidades de la repoblación y conservación del arbolado, previstas por el Servicio Forestal Gestor.

Las valoraciones, liquidaciones y distribución de beneficios serán formuladas por el Servicio Forestal que dirija los trabajos y se elevarán al Patrimonio Forestal del Estado para su resolución y efectividad.

BASE 9.<sup>a</sup>

La duración del presente Consorcio puede reducirse a un turno de la especie forestal dominante, siempre que una vez finalizado éste, el Patrimonio Forestal del Estado se haya resarcido de todos los gastos efectuados como consecuencia de la realización de los trabajos y obras del Consorcio, con la participación percibida de los beneficios reportados por el mismo, reintegrándose entonces el vuelo al propietario de los terrenos y previendo demanda elevada por este al Patrimonio Forestal del Estado.

Si al finalizar el turno no se hubiera resarcido el Patrimonio de los gastos en la forma antedicha, podrá el dueño del suelo entregar al Patrimonio una cantidad que sumada a las percibidas, alcance a la totalidad de los desembolsos realizados por el Patrimonio en la ejecución de los compromisos del Consorcio.

BASE 10.ª

El presente Consorcio tendrá carácter administrativo y todas las cuestiones que surjan acerca de su cumplimiento, rescisión, ejecución, interpretación y demás incidencias, corresponderán a la jurisdicción Administrativa del Ministerio de Agricultura, y dentro del mismo se resolverán por el Patrimonio Forestal del Estado.

Contra estas resoluciones podrá recurrirse en alzada ante el Ministro en el plazo máximo de un mes.

BASE 11.ª

El presente Consorcio para su pleno funcionamiento y eficacia a todos los efectos como título auténtico, deberá ser aprobado con el "quorum" legal por la Entidad propietaria capacitada para ello y por el Patrimonio Forestal del Estado, haciéndose constar tales aprobaciones a continuación mediante certificación de los consiguientes acuerdos por el Secretario de dicha Entidad y la diligencia aprobatoria del Patrimonio Forestal del Estado.

Ultimado así el Consorcio podrá ser elevado a Escritura pública a requerimiento de cualquiera de las partes consorciadas.

Don ANGEL ROSON PEREZ ..... Secretario de  
Cervantes (Lugo) .....

**CERTIFICO:** Que las Bases que anteceden han sido aprobadas por el Pleno del Ayuntamiento  
de Cervantes ..... cumpliéndose el requisito del quorum en sesión  
celebrada el día siete de agosto de mil novecientos sesenta .....  
y para que conste expido la presente certificación visada por el Sr. Alcalde .....  
en Cervantes a nueve de agosto de mil novecientos sesenta .....  
de mil novecientos cincuenta y sesenta .....

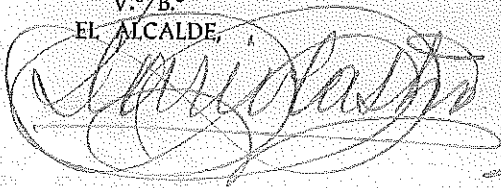
V.º B.º  
EL ALCALDE,  

EL SECRETARIO,  

Esta Subdirección, de conformidad con los informes emitidos, ha acordado con esta fecha la aprobación definitiva de las presentes Bases de Consorcio.

Madrid, a dieciocho de Octubre de mil novecientos sesenta.

EL SUBDIRECTOR,  

PATRIMONIO FORESTAL DEL ESTADO  
ACTA DE INVENTARIACION

13-41-  
División / Servicio

96 Inspección Regional. Servicio Hidrológico Forestal de IUGO.

Monte / N.º de Plano

"TRES PORTES". N.º. 3.163.

Pertenencia / Término Municipal

Vecinos de Villaguante, Corvantes.

Superficie según plano adjunto / Id. según bases / Fecha consorcio o adquisición

69 Ha.

62 Ha.

18-10-60

En el día de la fecha, personados en el monte de referencia Don. **JOSE DE LUQUE Y VIEIRA DE ABREU**

Ingeniero Regional que suscribe, asistido del Ingeniero Jefe Don. **JORGE DE LA PENA PAYA**

procedió a la inspección del citado monte, deduciéndose de ella que se encuentran terminados los trabajos de repoblación forestal en dicho monte, habiéndose logrado en la actualidad la repoblación de

62 Has. deducidas del plano adjunto, autorizado por el Ingeniero D. **Iván Pedrosa Roldán.**

y siendo su resultado satisfactorio en cuanto a la densidad y estado de la repoblación.

Como consecuencia, la superficie del monte queda constituida de la siguiente forma:

SUPERFICIES		OBSERVACIONES
Hectáreas	Clases	
62	Arborea lograda	La superficie inforestal se encuentra repartida por todo el monte, y la población arborea presenta, por tanto poca densidad. La superficie inforestal se ha estimado. El suelo de este monte es en general poco profundo.
-	Pastizal natural	
-	Id. artificial	
-	Arborea preexistente	
-	Id. artificial con pastizal artificial	
7	Inforestal	
69	Total del monte	

Por todo lo cual se procedió a levantar la presente Acta de Inventariación, acompañada del correspondiente plano, que firman los asistentes en IUGO, de mayo de 1.969

EL INGENIERO JEFE DEL SERVICIO,

EL INGENIERO JEFE REGIONAL,

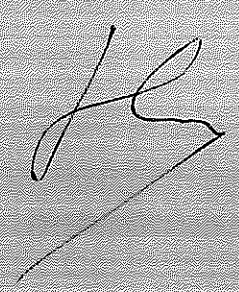
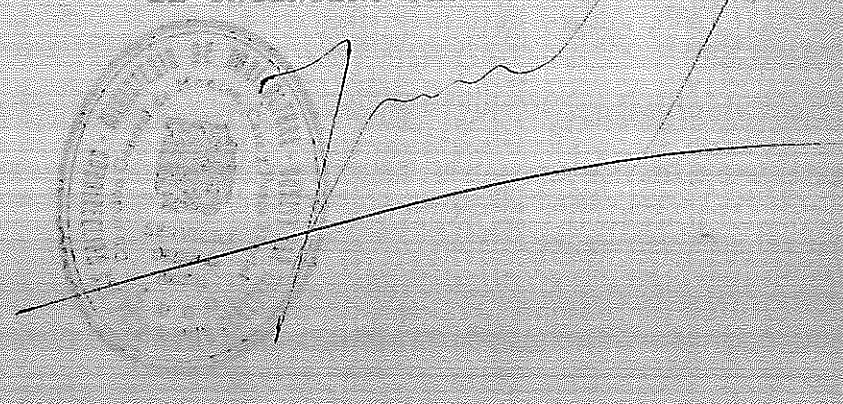
SERVICIO HIDROLOGICO FORESTAL DE LUGO

# PLANO DEL MONTE TRES FONTES

DEL TERMINO DE CERVANTES

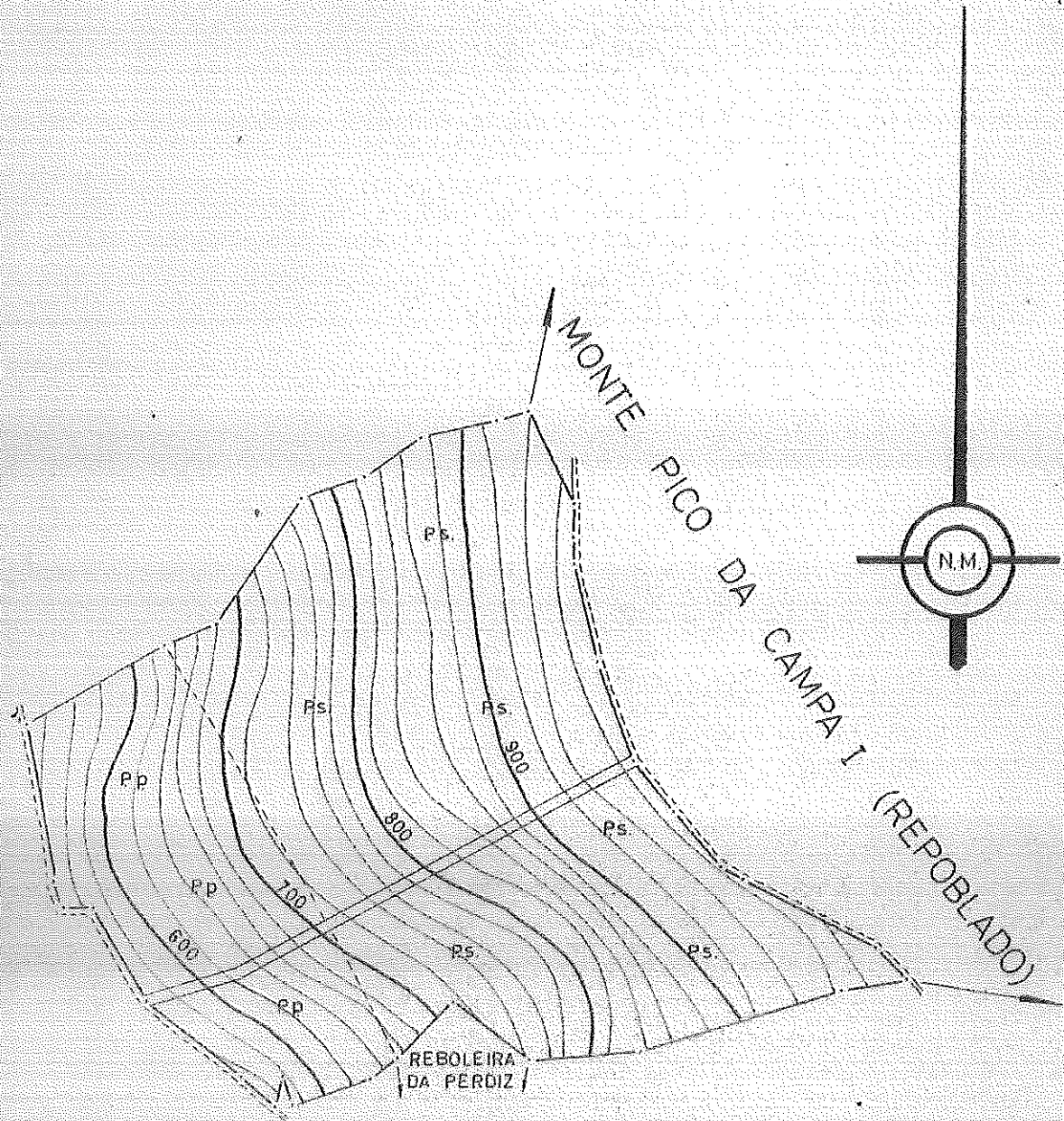

Lugo.- diciembre 1968

EL INGENIERO

ESCALA 1:10000

SUPERFICIE 69 Has